Correio da Manhã

Fundador — EDMUNDO BITTENCOURT

DIRECTOR M. PAULO FILHO | ANNO XXIX — N. 10.372 | RIO DE JANEIRO, QUARTA-FEIRA, 19 DE JUNHO DE 1929 | Gerente — EDMUNDO BRAGANTE | LARGO DA CARIOCA, 13

SERVIÇO TELEGRAPHICO DA ASSOCIATED, UNITED, HAVAS, AMERICANA, BRASILEIRA E CORRESPONDENTES ESPECIAES

UMA CIDADE COLOMBIANA DESTRUIDA PELAS AGUAS DO RIO QUILCACE

POPAYAN (Colombia), 18 (United Press) — Desabou volumosa avalanche sobre o rio Quilcace, que ficou bloqueado por milhares de toneladas de terra, transbordando em certos logares. A cidade de Sevilha, no Estado de Cauca, foi destruida e evacuada pela população. Segundo as informações recebidas nesta localidade, morreram trinta pessoas, ficando muitas outras feridas.

BALBOA, 18 (U. P.) — Os aviadores peruanos Pinillos e Segarra aterrissaram nesta cidade ás 13 horas e 12 minutos.

A PALAVRA DA ALLEMANHA NA QUESTÃO DO DESARMAMENTO

Commentarios do ministro da Defesa, no Reichstag, ás evasivas dos alliados

(*Especial da "Associated Press"*)

Berlim, 18 (Serviço exclusivo do "Correio") — O ministro da Defesa Nacional, Wilheim Groener, num discurso que fez, em que passou em revista a politica militar allemã, accusou os paizes vencedores da grande guerra de nada fazerem em pról do desarmamento. Procurou demonstrar o absurdo das allegações dos alliados, os quaes affirmam não poder desarmar-se emquanto não estiverem convictos de que não serão atacados pela Allemanha. Disse o ministro:

— Posso asseverar, sem perigo de contestação de qualquer partido, que não podemos falar de desarmamento, ou mesmo limitação de armamentos, sem que os vizinhos saltem, mostrando os seus pontos de vista, e allegando que precisam precaver-se contra qualquer possivel ataque por parte da Allemanha, antes de pensarem em reduzir seus armamentos.

— Quem precisa de segurança é o nosso paiz, com as suas dez divisões de infantaria, varias divisões de cavallaria, mas sem fortificações, reservas em fórma, pessoal technico treinado e material de guerra.

Ao ser perguntado por que razão mantém qualquer especie de exercito, em vista das restricções do Tratado de Versailles, Wilhelm Groener respondeu:

— Porque esse pequeno exercito, pelo menos, evita que os vizinhos *amigos* invadam o nosso territorio, á vontade, e não permitte que os vizinhos desejosos de sangue quebrem, com os tacões de suas botas, a nossa neutralidade.

O discurso do ministro da Defesa foi feito no Reichstag, por occasião da segunda votação do orçamento do paiz.

(*Especial da "Associated Press"*)

Lossiemouth, Escossia, 18 (Serviço exclusivo do "Correio") — O primeiro ministro, Ramsay MacDonald, falando, no banquete que lhe foi offerecido pelo Conselho Municipal da cidade de Lossiemouth, disse que a conversa que tivera com o general Charles Dawes, embaixador americano junto ao governo inglez, fora inspirada pela esperança de serem instrumentos "para prepararem a mesa em redor da qual as outras nações pudessem, ulteriormente, sentar-se, em plena camaradagem cooperativa, afim de estudarem os meios e modos de conseguir a paz". Accrescentando: "as mãos que apertamos não estavam frias com a correcção protocollar, mas quentes com a amizade inspirada no enthusiasmo commum, para o serviço do bem internacional e da obra do bom senso. Não nos encontramos com o fim de ameaçar outras nações, nem outros povos, nem formar allianças e pactos."

Proseguindo no seu discurso, que foi muito applaudido, observou:

"O que teve logar e que hoje é conhecido pela conversação anglo-americana, espero que nem os grandes, nem os pequenos Estados terão a menor duvida que a reunião não será exclusiva — ella será inclusiva. A poderosa Republica do outro lado do Atlantico não entrará em nenhuma embaraçosa combinação européa, nem fará parte de allianças, mas a ninguem é dado o direito de suspeitar de que declinará de servir aos interesses communs de paz e democracia."

(*Especial da "Associated Press"*)

Londres, 18 (Serviço exclusivo do "Correio") — O general Charles Dawes, fazendo um discurso no "Pilgrim's Club", no banquete que lhe foi offerecido esta noite, disse:

"E' de grande importancia que se chegue a um accordo, o mais cedo possivel, para as reducções de armamentos navaes, o que redundará no primeiro passo para a paz mundial".

Depois de uma extensa comparação entre os trabalhos dos peritos economicos e estadistas das questões de reparações com aquelles dos peritos navaes e estadistas do desarmamento, o embaixador concluiu que, "aos estadistas está affecto o dever de promover a paz e nesses trabalhos cabe a elles tomar a iniciativa". Dos peritos navaes obterão "a medida pela qual se saberá do valor militar de cada unidade. Direi, francamente, que da reunião da commissão dos peritos navaes, para dar o numero preciso dos armamentos necessarios, não espero que se chegue a um accordo. O compromisso inevitavel entre as definições differentes a que chegarão, será, finalmente, fixada pela commissão de estadistas, reforçada pelos principios assentes em novas reuniões de peritos navaes, que então se livrarão das abstractas opiniões technicas".

O LITIGIO DO CHACO

Causam apprehensões as reservas paraguayas á ampliação dos poderes da commissão de conciliação

(*Especial da "Associated Press"*)

Washington, 18 (Serviço exclusivo do "Correio") — Os trabalhos, hoje, da commissão nomeada para estudo do caso da troca de prisioneiros paraguayos e bolivianos não foram tão activos como os da sessão plenaria de hontem. Os componentes da commissão esperam os laudos dos addidos militares destacados em Corumbá e Formosa, referentes aos 34 soldados aprisionados.

Os quesitos dos interrogatorios a que terão de ser submettidos esses militares, sobre os successos de dezembro passado, nas fortalezas de "Vanguardia" e "Boqueron", foram telegraphados aos addidos. Por essas instrucções, sabe-se que as praças serão inquiridas separadamente e debaixo do maior sigillo.

No entretanto, proseguem, secreta e não officialmente, as negociações sobre o accordo da phraseologia da formula pela qual a commissão se tornará o corpo arbitral no esforço que será feito para solucionar a questão de limites. O sr. Sterling, representante de Cuba, e o sr. Roa, do Mexico, que estão encarregados dessas negociações, mostram-se apprehensivos ante as reservas oppostas pelo governo paraguayo á formula delineada pelos commissarios neutraes. Todavia, têm esperança, de alcançar o fim almejado, com a assignatura pelos dois paizes do accordo proposto.

Washington, 18 (U. P.) — O sr. Fernando Gonzalez Roa, delegado mexicano á Commissão de Conciliação do Chaco Boreal, e o sr. Manuel Marquez Sterling, delegado cubano, conferenciaram longamente hoje com os representantes paraguayos, dr. Enrique Bordenave e dr. Francisco Chaves. Soube-se que o ponto de vista paraguayo sobre o alargamento dos objectivos da commissão foi apresentado nessa conferencia em todos os seus detalhes. Os srs. Roa e Sterling vão agora entender-se com os delegados bolivianos, srs. David Alvestegui e dr. Henrique Finot.

NA EXPOSIÇÃO DE SEVILHA

Inaugurou-se o pavilhão da imprensa ibero-americana

Sevilha, 18 (A. A.) — Com a presença de altas autoridades civis e militares, e cerca de duzentos jornalistas estrangeiros, inaugurou-se hoje, solennemente, o Pavilhão da Imprensa Ibero-Americana da Exposição.

Foram pronunciados, no acto inaugural, varios discursos, todos insistindo em enaltecer o papel proeminente que tem cabido á imprensa nas relações e no estreitamento dos laços que ligam as nações novas da America a seus velhos troncos latinos da Peninsula Iberica, e pondo em relevo a elevação com que essa mesma imprensa vem cumprindo essa alta missão, conforme as varias dependencias do pavilhão inaugurado fartamente o demonstram.

Os visitantes e as altas autoridades percorreram demoradamente todas as dependencias do Pavilhão, tendo sido objecto de geraes elogios a installação dos mostruarios da Agencia Americana elucidativos completos da funcção que lhe tem cabido nessa missão.

O sr. Alfredo Rivera, director da succursal da Agencia Americana em Madrid, e o dr. Jorge de Godoy, inspector de succursaes da mesma agencia telegraphica, presentes á inauguração, receberam de todos os visitantes innumeras felicitações pelo successo dessas installações.

O SENSACIONAL ARTIGO DO SR. MACDONALD

Se as idéas do primeiro ministro inglez vierem a realizar-se, a Italia lhes offereceria intransponivel barreira

Roma, 18 (Havas) — Os jornaes italianos trazem poucos commentarios ao recente artigo do primeiro ministro inglez Ramsay MacDonald, mas são todos unanimes em declarar que se as idéas do chefe do governo britannico viessem a realizar-se acharia na Italia uma barreira intransponivel.

CORREU 5.749 KILOMETROS E GANHOU 25.000 DOLLARS

Uma prova séria do corredor John Salo

Los Angeles — (California, 18 (Havas) — O corredor Hohn Salo acaba de concluir o raid de 5.749 kilometros através das estradas e montanhas do paiz, ganhando assim o premio "Cepyles Transcontinental" de 25.000 dollars.

O PROTESTANTISMO CONSIDERADO UM PERIGO NA ITALIA

Um artigo, a respeito, do "Osservatore Romano"

(*Especial da "Associated Press"*)

Cidade do Vaticano, 18 (Serviço exclusivo do "Correio") — O "Osservatore Romano", num artigo sob o titulo "O perigo protestante na Italia", avisa os catholicos da Peninsula de que deverão "ter os olhos abertos, serenos, na exacta visão dos factos", e estar de guarda "para os ataques do inimigo".

O jornal catholico cita o relatorio do bispo methodista, Edgar Blake, no qual este affirma que noventa por cento dos recursos recebidos pelos protestantes italianos vêm do estrangeiro. O orgão romano accrescenta "que o mesmo bispo tambem poderia dizer que é na mesma proporção a cultura e fórma de veneração importada. O pensamento italiano, sempre anti-clerical, teve, perennemente, uma antipathia innata pela egreja reformista, com a intuição de ser ella anti-italiana, emquanto que o inimigo não o considera assim".

Continuando o artigo, a folha do Vaticano acha que todo o bom catholico deverá ter em conta o perigo protestante que hoje ameaça a Italia.

O "Osservatore Romano" previne que "comquanto o inimigo labore em erro a respeito do seu valor, a sua força não é menor, porque impede uma reacção immediata contra o mal incipiente, sendo que, mascarado, o erro de tres seculos passados está sendo repetido. E tambem que ha dezenove seculos a defesa de Colon dorme, emquanto que o inimigo está agindo".

Termina o artigo, incitando o povo catholico a tomar, hoje, na devida conta o perigo protestante.

AVIAÇÃO MUNDIAL

O conde de La Vaulx e o general Hirschauer partem em avião para a Dinamarca

Paris, 18 (Havas) — O Conde de La Vaulx, presidente da Federação Aeronautica Internacional e o general Hirschauer, deixaram ás 8 e 45 o aerodromo de Le Bourget com destino a Copenhague, onde vão a convite do Aero Club da Dinamarca.

A LUTA EM MARROCOS

Tanghrif occupada pelos francezes sem resistencia

Paris, 18 (Havas) — O Ministerio da Guerra recebeu de Rabat a communicação de que o grupo movel do general Nieger occupara Tanghrif, sem grande resistencia dos insurrectos, e amanhã continuaria a marcha sobre Aityacoub.

As tropas irregulares de El-Bordj tinham occupado as alturas que dominam aquella posição. No sul reinava completa calma.

Não houve nenhum grave incidente franco-allemão em Moguncia

Moguncia, 18 (Havas) — E' muito exaggerada a noticia hontem divulgada de um grande conflicto occorrido nesta cidade entre soldados francezes e paizanos allemães, do qual teriam resultado innumeros feridos.

A verdade é que o pretenso conflicto não passou de um incidente sem maior importancia e que teve como resultado apenas um ferido sem nenhuma gravidade.

O GRAVE DESMORONAMENTO DE TERRAS NA COLOMBIA

Occorreu o accidente em Sucre, sendo de 38 o numero de mortos

Popayan, Colombia, 18 (U. P.) — Sabe-se agora que o local exacto do desmoronamento de terra aqui havido foi a cidade de Sucre, no Estado de Cauca. O numero de mortos é de trinta e oito até agora.

O ACCORDO DE TACNA E ARICA

E' pensamento do Congresso peruano ratifical-o simultaneamente com o Congresso chileno

Lima, 18 (U. P.) — O correspondente da United Press está informado de que o Congresso tenciona ratificar o tratado de Tacna e Arica simultaneamente com a ratificação pelo Congresso chileno, o que se espera aconteça antes do fim da semana.

Miss Brasil em preparativos para regressar ao Rio

Sua chegada hontem a Nova-York, procedente de Galveston

(Especial da «Associated Press»)

O Brasil já conhece o modo como decorreu a recepção offerecida á senhorita Olga Bergamini pelo prefeito de Nova York, sr. James J. Walker pois a palestra da nossa representante no certamen de Galveston com esse popularissimo politico americano foi largamente divulgada pelo nosso serviço telegraphico. Nesta photographia vemos o prefeito Walker entre "Miss Brasil" e a sra. Bergamini, após a recepção

Nova York, 18 (Serviço exclusivo do "Correio") — A senhorita Olga Bergamini de Sá e sua comitiva chegaram a esta cidade ás 6.50 da tarde.

"Miss Brasil" foi recebida na estação pelo consul geral do Brasil, sr. Sebastião Sampaio, acompanhado do dr. Albuquerque e outros amigos e patricios.

A senhorita Bergamini de Sá, com mme. Sá e seu irmão tomaram um automovel e foram hospedar-se num dos melhores hoteis da cidade, onde ficarão até ao dia 29 quando tomarão o vapor de regresso ao Rio de Janeiro.

A despeito da longa viagem feita por estrada de ferro, "Miss Brasil" e familia sentem-se bem e muito gratas ás attenções recebidas em Galveston e durante a viagem, tanto de ida como de volta.

"Miss Brasil" está encantada.

A BUBONICA NA ARGENTINA

Parece que se pretendia impedir a entrada de cereaes argentinos nos Estados Unidos

Buenos Aires, 18 (A. A.) — "La Razon" commenta hoje um telegramma procedente de Nova York, segundo o qual o Departamento Sanitario da União Pan-Americana, não tendo conseguido até agora informações officiaes sobre a intensidade e a localização dos recentes casos de peste bubonica na Argentina, está inclinada a determinar a prohibição da importação, nos Estados Unidos, dos cereaes de origem argentina.

Em seus commentarios, diz "La Razon" que essa medida teria sido admittida pela entidade norte-americana unicamente em virtude da forte concorrencia com que lutam os productos argentinos em sua introducção nos mercados "yankees".

O NAUFRAGIO DO "LAUREL"

Salvos todos os tripulantes, o commandante preferiu ficar com os destroços

North End, Washington, 18 (U. P.) — Um guarda-costa do Estado, empenhado no salvamento dos tripulantes do vapor "Laurel", conseguiu remover mais tres homens, deste modo já se sabendo da sorte de toda a tripulação, que teve apenas um homem afogado.

O capitão Louis Johnson recusou-se a deixar os destroços do navio, que foi partido em dois pelas aguas agitadas, ao largo da embocadura do rio Columbia.

O SERVIÇO SUL-AMERICANO DE RADIOPHONIA

Annuncia-se que o seu inicio será em setembro proximo

Nova York, 18 (U. P.) — A American Telephone and Telegraph Company annuncia um plano de serviço sul-americano de radiophonia que deverá começar no principio de setembro proximo.

Um paralytico operado pelo processo Asuero, no Paraguay

Assumpção, 18 (Havas) — O dr. Nasi operou no Hospital Militar, pelo processo Asuero, um individuo de nome Arzamendia, que estava paralytico ha um anno em consequencia de um ataque de hemiplegia.

O operado está recuperando pouco a pouco os movimentos.

O Brasil inscreve-se no campeonato sul-americano de tennis

Buenos Aires, 18 (Havas) — Foram hoje encerradas as inscripções para o campeonato sul-americano de law-tennis. Inscreveram-se o Brasil, Uruguay, Chile e Argentina. O sorteio realiza-se no dia 26.

Inicia-se o serviço Miami-Venezuela

Washington, 18 (Havas) — Telegrapham de Miami, na Florida:

"Um avião amphibio transportando correspondencia e dez officiaes deixou esta cidade ás 6 e 35 da manhã afim de inaugurar o serviço aereo postal entre Miami e a Venezuela, via Cristobal e Curação.

MANIFESTAÇÕES CONTRA A POLONIA EM TIFFLIS

O governo do Soviets apresenta satisfações ao ministro polonez

Moscou, 18 (Havas) — A Agencia Tass publica um communicado sobre as demonstrações ultimamente occorridas em Tifflis, na Caucasia, contra a participação dos representantes das autoridades polonezas nas manifestações dos emigrados brancos da Georgia, em Varsovia.

Segundo a Agencia Tass, a primeira dessas manifestações teve logar no dia 8 do corrente e a segunda, mais imponente, no dia 12 do corrente.

Nesta ultima, os manifestantes atacaram o consulado da Polonia.

O commissario dos Soviets de Estrangeiros, sr. Karakhan, exprimiu seu pezar ao sr. Stanislão Patek, ministro da Polonia nesta capital, a quem assegurou que já tinha tomado as medidas necessarias no sentido de serem evitados novos ataques.

O CRUZEIRO DA ESQUADRILHA ITALIANA

Ao entrar na Camara, o sr. Balbo foi alvo de uma demonstração pelo exito alcançado

Roma, 18 (Havas) — Hoje, á tarde, quando o sub-secretario da Aeronautica, sr. Balbo, entrava na Camara, o presidente Mussolini e ministros que lá se achavam lhe fizeram uma calorosa manifestação, felicitando-o pelo exito brilhante do cruzeiro que acaba de ser realizado pela esquadrilha aerea italiana.

O VOO DO "PASSARO AMARELLO"

Assolant, Fefevre e Lotti vão ser propostos para a Legião de Honra

Paris, 18 (Havas) — Proseguem sem interrupção as manifestações de sympathia em honra dos tripulantes do "Passaro Amarello".

Hoje de manhã os aviadores visitaram as redacções dos jornaes e á tarde foram recebidos no Ministerio do Ar pelo sr. Laurent Eynac, que lhes communicou que os ia propôr para serem agraciados com a Legião de Honra.

Amanhã o presidente Doumergue receberá os tres pilotos em audiencia especial.

Paris, 18 (Radio) (Havas) — Os pilotos do "Passaro Amarello" estiveram em visita a madame Nungesser, mãe do mallogrado heroe do "Passaro Branco", a quem apresentaram as suas homenagens.

Recebidos mais tarde pelo ministro do Ar, este declarou que se sentia feliz pelo successo da equipagem e do material francez postos á prova em tão audacioso emprehendimento.

O "raid" — disse o sr. Laurent Eyna — foi uma brilhante "performance" sportiva e um padrão de gloria para os seus executantes.

E accrescentou: "A viagem é das mais arriscadas. Penso, como Lindbergh, que sómente hydro-aviões multimotores poderão fazer, regularmente, com segurança, a travessia do Atlantico.

Paris, 18 (U. P.) — O ministro da Aviação, sr. Laurent Eynac, concedeu a Legião de Honra aos aviadores Armeno Lotti Junior, Jean Assolant e René Lefévre, que acabam de realizar a travessia directa de Old Orchard a Santander, na Hespanha. Os aviadores foram dispensados da edade regulamentar, tal como aconteceu ao coronel Charles Lindbergh, quando lhe foi concedida a mesma dignidade.

Miss Frances Grant preconisa o intercambio de arte, entre os Estados Unidos e a America do Sul

(*Especial da "Associated Press"*)

Nova York, 18 (Serviço exclusivo do "Correio") — O intercambio de obras de arte, para exposições, e estudantes de todas as artes entre os Estados Unidos, Brasil, Perú, Chile e Argentina será inaugurado ainda este anno", disse Miss Frances Grant, vice-presidente do Museu Roerich, que regressou, hoje, de uma visita de dois mezes na America do Sul.

Um banquete ao sr. Raul Campos em Berlim

(*Especial da "Associated Press"*)

Berlim, 18 (Serviço exclusivo do "Correio") — A Federação Allemã-Brasileira de Commercio offereceu um lunch em honra do dr. Raul Adalberto de Campos, chefe do serviço de propaganda do Ministerio das Relações Exteriores do Brasil, num dos melhores hoteis desta capital.

Compareceu grande numero de funccionarios do Ministerio dos Estrangeiros allemão, o consul geral brasileiro e muitos commerciantes e industriaes germanicos.

Foram erguidos brindes e feitas referencias á importancia da contribuição teuta no desenvolvimento do Brasil, principalmente em seus Estados do sul.

O presidente da Rockefeller Foundation homenagea os medicos brasileiros

Nova York, 18 (U. P.) — Os medicos brasileiros drs. Carlos Chagas e João Pedro de Albuquerque foram homenageados num banquete que lhes offereceu na India House o dr. Vincent, presidente da Fundação Rockefeller. O dr. Vincent louvou os meritos scientificos dos homenageados. Respondeu o dr. Chagas, salientando os trabalhos preciosos da Fundação Rockefeller no Brasil.

O dr. João Pedro de Albuquerque, delegado do Brasil ao Congresso Internacional de Hospitaes, partirá para o Rio de Janeiro no dia 13 de julho proximo.

AS CIDADES ITALIANAS DESTRUIDAS OU DAMNIFICADAS POR TERREMOTOS

O ministro das Finanças da Italia pede um credito para as reconstruir

Roma, 18 (U. P.) — O ministro das Finanças, sr. Mosconi, pediu á Camara a abertura de um credito addicional de quinhentos milhões de liras para a reconstrucção das cidades destruidas ou damnificadas nos terremotos dos ultimos annos em diversas secções do paiz. Essa somma será distribuida pelos orçamentos de 1930 a 1935.

AS REPARAÇÕES

Significação da conferencia proposta pelo sr. Poincaré

Paris, 18 (U. P.) — A idéa do primeiro ministro Poincaré, relativamente ao plano Young e promover uma reunião de todos os credores, com o fim de procurar meios de commercializar a divida allemã, de modo a que cada paiz possa receber a maior somma possivel de dinheiro no mais breve espaço. A França, a Belgica e a Grã Bretanha, offerecem a evacuação dos territorios allemães ainda occupados em troca do prompto pagamento das reparações.

Paris, 18 (U. P.) — O gabinete decidiu que o primeiro ministro Poincaré não declarará questão de confiança o caso da ratificação do plano Young. O Parlamento terá absoluta liberdade de debater e votar esse assumpto, esperando-se que as discussões se iniciem na segunda metade do proximo mez de julho.

Paris, 18 (U. P.) — O primeiro ministro Poincaré e o ministro do Exterior, sr. Briand tencionam discutir amanhã á tarde o projecto de commercialização das dividas allemãs com o ministro do Exterior do Reich, sr. Gustavo Stresemann, em seguida suggerirão o mesmo projecto aos governos de Washington, Londres, Roma e aos outros credores.

Washington, 18 (Havas) — O presidente Hoover declarou que os Estados Unidos não assignarão o Plano Young, porquanto não fazem parte do mesmo, motivo pelo qual não será o Pacto submettido á approvação do Congresso.

O unico ponto que deverá ser decidido pelo Parlamento — accrescentou o sr. Hoover — é o da concessão de licença ao governo americano para reduzir as reivindicações das despesas de occupação.

O DESASTRE DO "CITY OF OTTAWA"

Como descreve o accidente uma testemunha de vista

Folkestone, 18 (U. P.) — Já foram encontrados quatro cadaveres e tres pessoas estão desapparecidas, sendo que cinco estão recolhidas aos hospitaes, em consequencia da commoção decorrente do choque soffrido no desastre do avião de passageiros que caiu no canal da Mancha, hontem.

Uma testemunha de vista do desastre do "City of Ottawa", o sr. R. N. Freathy, disse: "O aeroplano desceu repentinamente, com a rapidez de um deslise, e attingiu a agua com terrivel choque, virando completamente."

Um trawler, que se achava a umas cem jardas, accorreu ao local, conservando o aeroplano na linha de agua por meio de ganchos de ferro.

Londres, 18 (Havas) — Proseguiram a noite inteira, na Mancha, as pesquizas para descoberta dos corpos de tres passageiros do avião "City of Ottawa", que continuam desapparecidos. Todos os esforços resultaram vãos, tendo-se apenas encontrado destroços do apparelho sinistrado, bagagens e objectos de uso particular das pessoas que nelle viajavam.

Londres, 18 (Havas) — Sabe-se que ha oito mulheres entre as victimas do terrivel desastre occorrido com o avião "City of Ottawa", quando em viagem desta capital para Paris. A maioria dos passageiros eram de nacionalidade norte-americana, havendo, entre elles, apenas dois europeus. Os trabalhos do inquerito destinado a apurar as causas do accidente terão inicio amanhã, em Lydd.

E' bastante satisfatorio o estado das pessoas sobreviventes recolhidas aos hospitaes.

O INCIDENTE DE CURAÇAO

Como o ministro das Colonias da Hollanda responde a uma interpellação

Haya, 18 ("Correio da Manhã") — Respondendo a uma interpellação escripta do Senador Colyn, a respeito dos acontecimentos de Curação, o ministro das Colonias, sr. Koningsberger, declarou, tambem por escripto, que o governador da Ilha havia dado amplas e detalhadas informações, já publicadas, em communicados officiaes e declarações á imprensa.

"O governo — accrescentou o ministro — estuda neste momento diversas medidas de caracter administrativo afim de evitar a reproducção daquellas lamentaveis occorrencias".

A proposito da affirmação do ministro das Colonias o sr. Colyn fará amanhã, no Senado, nova interpellação.

UM FORMIDAVEL INCENDIO NA CAPITAL ALLEMÃ

Todos os bombeiros de Berlim foram mobilisados para os trabalhos de extincção

Berlim, 18 (A. B.) — Um formidavel incendio declarou-se hoje no bairro operario de Moabit, que exigiu a mobilização immediata de todos os bombeiros de Berlim.

O fogo irrompeu em uma grande fabrica de productos chimicos, assumindo em breve as proporções de verdadeira catastrophe. Cerca de cem pessoas, pertencentes ao pessoal daquelle estabelecimento industrial, se encontraram em perigo de vida, e só depois de esforçados trabalhos, levados a effeito pelos bombeiros em circumstancias difficeis, foi possivel salval-as.

A fabrica estava installada em vasto edificio de cinco andares, e foi completamente destruida pelo incendio.

Numerosas pessoas, empregadas ali e que foram surprehendidas pela erupção do fogo, não tiveram a calma necessaria, e atiraram-se das janellas, ferindo-se gravemente em consequencia da queda.

A's 23 horas, quando telegraphamos, ha uma morte registrada, existindo duvidas sobre o estado de alguns dos feridos que não esperaram os soccorros dos bombeiros.

O espectaculo attraiu ao local uma multidão immensa, tendo a policia necessidade de appellar para todos os seus elementos de reserva afim de estabelecer o necessario cordão de isolamento em torno do edificio sinistrado, e facilitar o trabalho dos bombeiros.

Considera-se esse incendio, pelas rapidas proporções que assumiu, um dos mais dramaticos já verificados em Berlim.

NOTICIAS DE PORTUGAL

Uma violenta collisão de vapores devido ao nevoeiro

Lisboa, 18 (U. P.) — O vapor francez "Cap Alprecht" collidiu violentamente com o vapor italiano "Doride", devido ao nevoeiro, perto das ilhas Berlingas, ao largo de Peniche.

Os passageiros do "Doride", inclusive o consul britannico em Gibraltar e sua senhora, foram livremente transferidos para bordo do "Cap Alprecht", que tambem ficou damnificado, sendo rebocado com difficuldades para Cascaes, onde desembarcou os passageiros.

Lisboa, 18 (U. P.) — Os paquetes "Andes" e "Ruy Barbosa" levaram para o Brasil 467 emigrantes portuguezes. Duzentos e cincoenta e oito embarcaram no Porto. O "Ruy Barbosa" transporta tambem a indigente brasileira Estrella Gomes Lino, repatriada pelo consulado em Lisboa.

Lisboa, 18 (U. P.) — Informam de Castello Branco que no sitio Lira se deu um choque de automovel com uma camionette, saindo treze pessoas feridas, das quaes sete em estado grave.

Lisboa, 18 (U. P.) — Telegrapham de Valle dos Cavallos dizendo que o proprietario Francisco da Silva Oleiro degolou a esposa, suicidando-se em seguida.

Lisboa, 18 (U. P.) — O Congresso dos ex-Combatentes enviou um telegramma ao visconde de Moraes, saudando os portuguezes residentes no Brasil e aguardando confiantemente a conclusão das negociações para a entrega do Asylo dos Orphãos de Guerra.

Lisboa, 18 (U. P.) — O sr. Adelino Reis mandou rezar hoje, nesta capital, uma missa em suffragio da alma do capitalista Zeferino de Oliveira, a qual foi muito concorrida, estando presente, entre outras pessoas, o director da Faculdade de Letras.

Lisboa, 18 (U. P.) — Em consequencia de uma explosão de gazolina na fabrica de Ponte de Pedra, no Porto, morreu Manoel Amaral. Duas outras pessoas ficaram feridas.

Lisboa, 18 (U. P.) — O bispo de Mytilene renunciou ao seu cargo de socio da Academia de Sciencias.

Porto, 18 (Havas) — Encalhou esta manhã no rio Douro um cargueiro inglez.

A unidade mercante britannica está procurando libertar-se com os proprios meios.

Lisboa, 18 (Havas) — Entrevistado pela imprensa o ministro dos Estrangeiros da Polonia declarou que eram extremamente cordeaes as relações entre Portugal e a Polonia. Annunciou mais o sr. Zaleski que muito em breve será concluido um tratado de commercio entre estes dois paizes.

Lisboa, 18 (U. P.) — Telegrapham de San Sebastian informando que os primeiros tratamentos feitos pelo professor Asuero no antigo presidente da Republica, sr. Antonio José de Almeida, deram optimo resultado, alliviando-o das dôres. O professor Asuero promette cura rapida e completa.

Lisboa, 18 (U. P.) — Em Pedrouços o soldado José Gonçalves assassinou a namorada, suicidando-se em seguida.

Lisboa, 18 (U. P.) — O individuo Manoel do Espirito Santo assassinou dentro de um combolo o seu companheiro Juan Dupuy.

Protestos contra o divorcio

(Heitor Lima)

A natureza elegeu a mulher para destinos muito superiores aos do homem, ornou-a de mais belleza e impôz-lhe maiores sacrificios. Deu-lhe mais doçura e maior moralidade.

As estatisticas dos crimes e perversões sexuaes e do caracter collocam o homem infinitamente acima (quero dizer: infinitamente abaixo) da mulher. Pois bem, a metade mais defeituosa da humanidade, só porque dispõe da força bruta, chamou a si a tarefa de impôr leis á outra metade. Os homens legislam para as mulheres. Consequencia: a mulher não tem os mesmos direitos do homem. [illegible] A mulher no Brasil não tem direito [illegible]. Entretanto, onerada pela natureza com maior somma de encargos, devia ter sobre o homem certos privilegios.

A brilhante escriptora patricia Chrysanthême registra, com pezar, que muitas mulheres são as primeiras a cultivar a propria servidão, como se a atmosphera de aviltamento em que vivem lhes fosse indispensavel. Trata-se de um phenomeno de hereditariedade: ellas sempre foram escravas; não comprehendem a vida de outro modo.

Sou pela absoluta egualdade dos direitos entre os dois sexos, com garantias maiores para a mulher. Quero a mulher cada vez mais livre, mas cada vez mais feminina. Bato-me pela libertação, não pela desvirtuação. Quero que a mulher possa, exactamente como nós homens podemos, dispôr livremente do seu corpo e da sua alma.

E' certo que muitas preferem o captiveiro. Não sei se o Partido Liberal Feminista é uma secção do Jardim Zoologico, ou succursal do Centro das Mulheres Feias. Ignoro se foi fundado para mascarar o prurido exhibicionista das Damas [illegible] ou servir de arrimo á peçonha das inimigas da Belleza. Muito menos me dou conta se essa aggremiação pleitea o voto politico para o chamado sexo fraco, num paiz onde a situação da esposa é [illegible], sem regalia na orbita civil, sem nome (o marido impõe-lhe o nome), sem domicilio (o marido impõe-lhe o domicilio), sem liberdade (o marido impõe-lhe obediencia), sem vontade (o marido impõe-lhe a conducta).

Sei, porém, que a presidente do Partido Liberal Feminista, a professora sra. Julieta Gama, [illegible]. Entrevistada por um redactor do *Jornal do Brasil*, disse ella: "Muitos desses defensores do divorcio talvez tenham [illegible] seus casos, ou quem sabe, não são *advogados de amigos* cuja unica vontade seja a de dissolver um lar".

Tenho pelas mulheres de alma [illegible] o mesmo desprezo que voto aos homens covardes. A presidente do Partido Liberal Feminista [illegible] idealismo numa campanha humana. Não o comprehende nem o admitte, porque não é capaz delle. Eu não me decidiria a [illegible] o voto politico para um partido que se diz *liberal* não houvesse accrescentado: "No dia em que [illegible] apresentação de um projecto, [illegible] esposas e filhos dos deputados e senadores para que [illegible]. Ell-a, a Providencia dos Lares!

Os insultos da sra. Julieta Gama não offendem. [illegible] tres entre os maiores cidadãos da Republica, direi: se o ministro Hermenegildo de Barros, ou o sabio Miguel Couto, ou o jurisconsulto Mendes Pimentel disser que sou um homem sem probidade, não só me sentirei profundamente offendido, como tratarei immediatamente de provar a todo o paiz, inclusive ao meu accusador, que estou sendo victima de uma injustiça. Mas, se a mesma, a mesmissima accusação me fôr assacada por um troca-tintas, não só não me offenderá, como provavelmente me divertirá.

E' absolutamente impossivel que a sra. Julieta Gama consiga offender-me algum dia. Não offenderá tambem a Miguel Couto, Pontes de Miranda, Rosalina Coelho Lisboa, Guimarães Natal, Vicente Piragibe, e todos os divorcistas, com as seguintes palavras da sua entrevista: "O divorcio é [illegible] e a proclamação da libertinagem".

Se o Partido Liberal Feminista visa obter nos jornaes a publicação de photographias das associadas, essa professora, tendo alcançado o obsequio [illegible], deve comprehender que a finalidade de seu partido foi integralmente attingida. O retrato da professora Julieta Gama é impressionante. [illegible]

[illegible] Se sou partidario do voto feminino, [illegible] Codigo Civil não permittir nenhuma iniciativa á mulher, [illegible] — [illegible] todas as medidas tendentes a destruir os preconceitos que pesam sobre a melhor metade do genero humano. Tudo quanto possa desmoralizar a legislação masculina em beneficio da mulher, reduzir-lhe a servidão, concorrer para equiparar os sexos diante da lei, merece o meu apoio. [illegible] os direitos politicos, antes dos direitos civis. Mas o voto feminino seria um preconceito a menos, e eu o propugno.

Para que a sra. Julieta Gama tivesse, com o seu bando, entrada [illegible] para fazer prédicas ás familias dos deputados e senadores, seria necessario que desses lares se houvessem ausentado os bons principios, e se fizesse mister a intervenção de estranhos para salvar a moral periclitante.

Mas já é tempo de voltar a *Chrysanthême*.

Disse ella:

"São as mulheres as maiores e mais endurecidas inimigas dessa lei indispensavel para a sua libertação e talvez para a ventura relativa. Sempre que se iniciam no Congresso os debates em torno do divorcio, apparecem assignaturas de centenas de senhoras, declarando-se contra tal medida, violadora do sacramento [illegible]".

Registre *Chrysanthême* as palavras de Moniz Sodré, [illegible] Senado brasileiro em todos os tempos, e as de João Arruda, professor de philosophia do direito, espirito de largos horizontes. Palavras de Moniz Sodré: "O divorcio [illegible] motivos puramente religiosos ou preconceitos sociaes". Palavras de João Arruda: "As mulheres, muito mais que os homens, são partidarias da possibilidade da dissolução do vinculo matrimonial, [illegible]".

Posto isto, concordarei com *Chrysanthême*: é verdade que, quando se agitou certa vez a questão do divorcio no Congresso, foi-lhe dirigido um abaixo-assignado, com a firma de algumas matronas. Prova isso que a mulher brasileira seja contraria ao divorcio? Não. Prova que é favoravel a elle. [illegible] que formulo um paradoxo, ou aventuro um illogismo. Entretanto sustento apenas, sob fórma paradoxal, uma verdade evidente, um truismo, que passo a demonstrar sem o minimo esforço.

As solteiras e as viuvas não subscreveram o protesto. Foram só as da minoria — as casadas. Destas, apenas algumas dezenas lhe emprestaram o nome. E porque cinco duzias representam contra um projecto de lei, seguir-se-á que a elle é infensa a mulher brasileira? Quem teria o desembaraço de responder affirmativamente? Desde que o protesto só logrou a assignatura de tão insignificante grupo, fica evidenciado que a immensa maioria [illegible] a mulher intelligente e altiva é partidaria da reforma.

As veneraveis signatarias do protesto, conforme ficou apurado, eram feias, e, como taes, partidarias apaixonadas, [illegible], do matrimonio unico, perpetuo, algema e indissoluvel. [illegible]

Mas se o protesto não alcançou a assignatura de uma só mulher bonita, [illegible]

Mas quero acceitar sempre, para argumentar, a hypothese mais desfavoravel á minha these. Admittirei que o protesto fosse firmado pelas mais encantadoras mulheres do Brasil. E ainda: que o subscrevesse a maioria absoluta dellas. Poder-se-ia dahi concluir que o espirito da mulher brasileira é contrario ao divorcio? Não! Porque? [illegible]

Pelo casamento, no Brasil, a mulher escraviza-se *para sempre* a um homem; perde o nome, a personalidade, o governo dos seus bens, a direcção do seu destino; não pode eleger domicilio; é obrigada a seguir o marido, embora elle, para consumil-a e segregal-a, vá residir no seio da floresta; deve-lhe obediencia, a prestação do corpo, [illegible]

E' o quanto basta para que se pergunte: — Que valor, num debate como esse, sobre o divorcio, pode ter a attitude do escravo, quando protesta contra a alforria? Que significado moral pode ter a declaração de vontade de uma captiva, que até para pensar tem de pedir permissão ao proprietario?

Se ao tempo em que appareceu o protesto referido por *Chrysanthême* fosse chamado a debate, [illegible] pediria ás signatarias que deixassem o projecto do divorcio correr os tramites nas duas Camaras, e poupassem a si mesmas o ridiculo de intervir em assumpto contra o qual não podiam [illegible] opinar. Se vivem felizes com os maridos, o divorcio não seria votado para ellas, [illegible]

[illegible] estultiloquios da estupidez.

Mais uma agencia bancaria na cidade de Santos

O ministro da Fazenda autorisou a expedição de nova carta-patente ao Banco Popular de Itabaiana para abrir uma agencia em Santos.

Para ler no bonde

Obteve o sursis o condemnado Cyro Cunha, que cumpria sentença por vadiagem e desordem.

O illustre malandro, ao sair da Detenção, dizia á reportagem:

— Desordeiro, sim; vagabundo, idem, idem. Mas, não sou jornalista e vou gozar o livramento condicional. Viva a Republica!

* * *

De um vespertino:

"O sr. Pires Rebello disse bem: Dentro do Senado, parece que só ha cadaveres..."

O' sr. Baeta Neves, lendo a nota:

— Disse muito mal. Os cadaveres não costumam ficar dentro; rondam por fóra e são intoleraveis.

* * *

Um menino da estação de Queimados, fazendo uma saudação, disse que a carreira mais lucrativa do Brasil é a politica.

(De uma correspondencia.)

Com franqueza assim se expande um homem daquelles lados:

"O pequeno de Queimados pensa como gente grande!"

* * *

Reuniu-se em Berlim o III° Congresso Internacional de Mulheres.

(De um telegramma.)

Leitor, de certo, tu queres, como eu quiz tambem, saber como é que tantas mulheres conseguem, sim, se entender?...

* * *

"Está acontecendo com o senador sergipano (sr. Lopes Gonçalves) o caso de um professor do interior piauhyense que submettia semanalmente os seus alumnos a uma sabbatina. Erravam os meninos. Elle lh'os mettia bolos, mas não ensinava a elles a lição."

(Discurso do sr. Pires Rebello.)

Rebellado, em furia ardendo,
Sacode a nação apathica
E vae, de cara, fazendo
Opposição á grammatica...

DR. MAURILLO DE MELLO
COM 3 ANNOS DE PRATICA NOS HOSPITAES DA EUROPA
DOENÇAS DA GARGANTA, NARIZ e OUVIDOS — Apparelhagem completa da especialidade. Chamados a qualquer hora. Consultorio, **Rua Republica do Perú, 47** — Tel. Central 1898
Residencia: **Rua Machado de Assis, 6** — Tel. Beira-Mar 2001
(3111)

DECRETOS HONTEM ASSIGNADOS

O presidente da Republica assignou, hontem, os seguintes decretos:

Na pasta da Agricultura — Approvando as novas alterações feitas nos estatutos da Companhia Fabril Assucareira;

Concedendo á Creane Co. of Brasil, autorização para funccionar na Republica;

Nomeando o adjunto do professor de curso de desenho da Escola de Aprendizes Artifices do Paraná, Felix Szahó para exercer o cargo de professor do referido curso;

Nomeando o mestre da officina de selleiro, interino, do Patronato Agricola Annitapolis, em Santa Catharina, Pedro Kumm, para exercer effectivamente o referido cargo.

O nosso anniversario

Como os collegas registraram a passagem da data do "Correio da Manhã"

Sobre a passagem do anniversario desta folha escreveu a "Folha da Noite", de São Paulo:

"Correio da Manhã" — A data de sabbado assignalou um dos dias mais gratos para a imprensa brasileira. O "Correio da Manhã" completou o seu 28° anno de uma vida sempre dedicada á batalha em pról das causas do povo. O que tem sido a actuação marcada desenvolvida pelo grande matutino carioca e o que é o prestigio notavel que o mesmo desfruta perante a nação — desnecessario se torna recordar e salientar. A sua folha de serviços, o seu devotamento aos interesses nacionaes são realidades que desafiam qualquer sophisma.

A ephemeride ante-hontem corrida é das que de mais justo e sincero jubilo enchem os meios jornalisticos. E não sómente estes, mas o povo em geral, que sempre teve no "Correio da Manhã um dos seus mais denodados e devotados advogados.

Cordealmente, enviamos aos distinctos confrades a expressão de nossa sympathia."

UM VOTO DE CONGRATULAÇÕES DA ASSOCIAÇÃO BRASILEIRA DE IMPRENSA

Recebemos hontem da Associação Brasileira de Imprensa o seguinte officio:

"Exmos. srs. directores do "Correio da Manhã" — Tenho a honra de communicar a vv. exas. que, em sessão do conselho administrativo da Associação Brasileira de Imprensa, realizada em 15 do corrente, foi approvado um voto de congratulações com esse prestigioso orgão de publicidade pelo anniversario de seu apparecimento, occorrido nesse dia.

Levando ao conhecimento de vv. exas. a referida resolução apresento, em nome do conselho e no meu proprio, a vv. exas. aos srs. redactores e a todos quantos mourejam no "Correio da Manhã" as mais calorosas felicitações.

Valho-me do ensejo para apresentar a vv. exas. os protestos de alto apreço e distincta consideração. — *Eduardo Withehurst Filho*, secretario."

A União dos Empregados do Commercio do Rio de Janeiro, em data de 15 do corrente, nos enviou este delicado officio:

"Registrando a passagem do 28° anniversario do "Correio da Manhã", a directoria da União dos Empregados do Commercio do Rio de Janeiro, vem apresentar a esse grande e popular jornal brasileiro suas melhores e mais effusivas saudações, relembrando, ao mesmo tempo, a cooperação exercida brilhantemente em proveito da nossa classe, sempre que uma iniciativa justa e util mereça sua preciosa attenção.

Orgão dos auxiliares do commercio da metropole brasileira, a "União" deve os melhores serviços a esse intemerato jornal, cujos destinos se harmonizam com os do Brasil inteiro, animados pelos ideaes do seu povo.

Nossas campanhas pela reducção e regulamentação do horario do funccionamento do commercio, pelas melhorias referentes á Legislação Social e, sobretudo pela installação do nosso grande Hospital Sanatorio têm tido um amigo sincero e devotado nesse jornal, onde laboram intelligencias lucidas, almas honestas, corações humanitarios.

Queira v. ex. transmittir a todos os obreiros do "Correio da Manhã" estas palavras de affecto e de inconfundivel apreço, acceitando-as, tambem, com as homenagens da nossa mais elevada consideração e respeitosa estima.

Pela directoria: — *Alfredo Teixeira*, presidente; *José Borges Ferreira*, 1° secretario; *Eugenio Motta*, 1° thesoureiro."

Da Associação Beneficente dos Empregados da Fabrica de Calçado Souto recebemos o seguinte officio:

"Exmo. sr. dr. Paulo Bittencourt. Nossos saudares.

Embora um pouco tarde não nos podiamos furtar de felicitar esse brilhante matutino que durante sua existencia tem sido o "leader" da imprensa brasileira, não só pelas informações e reportagens que presta a seus innumeros leitores, como pelo corpo de redactores que exercem com zelo os seus cargos, o que tem contribuido para o franco progresso desse grande jornal. Assim sendo, juntamos os nossos votos de felicitações aos innumeros já recebidos, por mais um anno que acaba de contar em sua progressiva existencia.

Aproveito a opportunidade para apresentar a v. ex. e a todos que laboram nesse jornal os nossos protestos de respeito e subida consideração. — Pela directoria — *José Gomes Alarcon* — 1° secretario."

Pessoalmente ou por cartões e telegrammas trouxeram-nos mais as suas felicitações os srs. F. C. Scoville, chefe do departamento de publicidade da Light; Hildebrando Gomes Barreto, director da Associação de Companhias de Seguros; tenente-coronel engenheiro militar dr. Romão Veriano da Silva Pereira, Corrêa Defreitas, Centro dos Professores Coadjuvantes das Escolas Nocturnas e Casa dos Artistas.

BOLSA DE NOVA YORK

Cotações dos titulos das principaes companhias americanas

NOVA YORK, 18 (U. P.) — As acções das mais importantes companhias americanas tiveram hoje, na Bolsa desta cidade, as seguintes cotações:

American Car and Foundry	97.87
American and Foreign Power	104.50
American Locomotive	122.00
American Telephone and Telegraph	216.37
Armour of Illinois	11.00
Baldwin Locomotive	232.50
Du Pont de Nemours	174.50
Electric Bond and Share	106.12
General Electric	305.00
Goodyear Tires, ordinarias	123.75
General Motors	73.62
Guaranty Trust Company	910.00
International Harvester C°.	105.25
International Telephone and Telegraph	85.00
National City Bank of New York	385.00
Radio Corporation of America	85.62
Standard Oil of California	74.00
Standard Oil of New Jersey	58.00
Studebaker Corporation	76.00
Texas Corporation	62.00
United States Steel	177.25
United Aircraft	118.75
Westinghouse Electric	171.00
Wright Aeronautical Corporation	125.75
International Nickel	48.50
Pennsylvania Railroad	79.25
State Loan of São Paulo, 1936, 8 %	N/cot.

O mercado hoje funccionou fraco.

CURA DA TUBERCULOSE
SANATORIO DE PALMYRA
Minas Geraes
Egual ao melhores da Europa
Informações: R. Uruguayana n. 104—5°
Tel. Norte 7059
(3352)

NA CAMARA

Começou o periodo dos projectos novos...

Faltou, ainda hontem, numero na Camara, para os trabalhos. Compareceram apenas 50 deputados.

Ficou sobre a mesa um projecto do sr. Paes de Oliveira: autorizando o Executivo a estabelecer uma corrente permanente de immigração para o paiz, especialmente para as suas regiões mediterraneas. As despesas para esse fim serão realizadas pela Caixa do Povoamento, ora creada e constituida por uma taxa addicional de 5 °|° cobrada sobre a arrecadação dos impostos de consumo sobre fumos, tecidos e perfumarias. O serviço ficará sob a superintendencia immediata do Ministerio da Agricultura.

Tambem o sr. Carneiro de Rezende deixou sobre a mesa um projecto: dando nova classificação ás collectorias de rendas da União. Serão restabelecidas seis classes: de primeira, as de vencimento annual superior a 3.000 contos; de segunda, as de mais de mil contos até 3.000:000$ de terceira, as de mais de quinhentos contos até mil; de quarta, as de mais de 300 contos até 500; de quinta, as de mais de 100:000$ até 300; e de sexta, as de cem contos. Determina ainda o projecto que os vencimentos dos collectores e escrivães constarão de uma quota fixa e de uma percentagem, estabelecendo o modo como devem ser fixadas as quotas e percentagens nas diversas classes. Providencia sobre a fiança a que são obrigados collectores e escrivães, instituindo, por fim, o accesso para as collectorias superiores.

Dois outros projectos presentes á mesa: um, do sr. Oscar Fontenelle, dando a denominação de Almoxarifes aos actuaes ajudantes de almoxarifes da Saude Publica; outro, da bancada cearense, creando um patronato agricola na cidade de Joazeiro, no Ceará.

Terminou, hontem, o prazo para o offerecimento de emendas em 2ª discussão, aos orçamentos do Interior e da Agricultura.

NA COMMISSÃO DE FINANÇAS

Esteve reunida, hontem, a Commissão de Finanças. Do sr. Tavares Cavalcanti foi assignado parecer sobre a mensagem pedindo o credito de 3:600$ para pagar á d. Catharina Costa de Oliveira Antunes, concluindo por projecto. Do mesmo foi assignado um segundo parecer ao projecto que autoriza a auxiliar com 150:000$000 a commissão organizadora do 3° Congresso Odontologico Latino Americano. Do sr. João Neves da Fontoura foi assignado parecer sobre a mensagem pedindo o credito de 10:618$650 para pagar a João Barbosa de Lima. Conclue por projecto dando o credito.

Dois cargos vagos na Fazenda

Ao representante do Ministerio Publico communicou o ministro da Fazenda o fallecimento do encarregado da venda externa do sello adhesivo nesta capital, Carlos Magno da Silva e do collector federal em Santa Barbara do Rio Pardo, São Paulo, Pedro Leme Brijola.

Um banco que não obteve augmento de capital para as suas succursaes

Foi negada approvação pelo ministro da Fazenda ao Banco Francez Italiano para a America do Sul, de augmento de capital das suas succursaes no Brasil, em vista de não ter aquella casa de credito satisfeito as exigencias do parecer do consultor da Fazenda.

O CASO DA ASSOCIAÇÃO COMMERCIAL

Como vae a curiosidade pela Camara

Tem-se falado muito, no palacio Tiradentes, da questão relativa á somma vultosa de trinta e seis mil contos de réis devida pela Associação Commercial daqui ao Thesouro da Republica. O accordo, que se fez, é de arrepiar: a devedora só embolsará o credor no prazo de 300 annos! Incrivel, mas é o que está escripto.

Pela papelada enviada á Camara, e da qual já demos noticia, o consultor da Fazenda Publica, então procurador geral da mesma Fazenda, ouvido outrora, no caso, opinou contrariamente. Elle se oppoz sempre á medida.

E ainda ultimamente, o Ministerio da Fazenda, enviando á Camara a sua opinião a respeito da autorisação para uma emissão dos debentures por parte daquella Associação, limitou-se a adoptar um novo parecer daquelle consultor que confirma todas as anteriores impugnações.

Mas a Associação não quer perder a partida...

Chega a Barcelona o sr. Stresemann

Barcelona, 18 (Havas) — Procedente de Madrid chegou a esta cidade o sr. Stresemann, ministro de Estrangeiros da Allemanha.

Uma medalha commemorativa do centenario de José de Alencar

O senador João Thomé e os srs. Xavier de Oliveira e Heraclito Domingos, foram, hontem, recebidos pelo presidente da Republica, a quem, offertaram uma medalha de ouro, commemorativa do centenario do nascimento de José de Alencar.

UM GRANDE BANCO

Chamamos a attenção dos nossos leitores para a publicação feita em outro local deste jornal, do balanço do National City Bank of New York, instituição bancaria que vem exercendo a sua actividade em nosso paiz desde 1915, o qual pelos algarismos vultosos que apresenta é digno da attenção dos nossos prezados leitores.

Nesse balanço, no qual não estão incluidos os recursos do The National City Co. e da Farmers Loan & Trust Co. que recentemente se fundiu com o The National City Bank verificará o leitor um activo total de mais de 14 milhões e 1/2 de contos de réis, que é a quanto monta em moeda nacional, ao cambio de 8$000, o equivalente do activo total da Matriz que é de .... $1.817.299.847.92. O desenvolvimento do National City Bank que é o banco de maior capital no mundo, tem sido realmente um desenvolvimento surprehendente durante os ultimos annos. Citamos como mais interessantes alguns algarismos do balanço: o total do dinheiro em caixa no Federal Reserve Bank e Thesouro dos Estados Unidos que monta á quantia superior a 3 milhões 238 mil contos de réis e as reservas e lucros não distribuidos a mais de 1 millião e 700 mil contos e os depositos á assombrosa cifra de mais de dez milhões quatrocentos e noventa e tres mil contos de réis.

O National City Bank of New York que foi fundado em 1812 é uma instituição cujo desenvolvimento só pode ser comparado ao proprio desenvolvimento dos Estados Unidos da America do Norte, cuja marcha de progresso acompanhou desde sua fundação em 1812 ou sejam 36 annos após a independencia dos Estados Unidos.

No balanço da Matriz e filiaes, figuram entre as demais espalhadas por todo o mundo, as do Rio de Janeiro, S. Paulo, Santos e Pernambuco, que são portanto particulas integrantes desse grande bloco financeiro poderosissimo, que se ramifica por todo o globo.

VIDA LITERARIA

ALBA DE MELLO — *"Espelho de loja"* — Casa Editora Antonio Tisi, São Paulo, 1929.

Entre os amigos que fiz em Belém do Pará, quando ali cheguei adolescente, um havia que, particularmente, me encantava pelo seu trato e me envaidecia pela sua situação social. Era o advogado cearense Antonio de Mello Filho, homem moreno, forte, sempre correctamente vestido, que, tendo desembarcado ali como lutador obscuro, conquistára, pouco a pouco, uma posição de relevo na colonia do seu Estado. O visconde de Inhomerim, que foi um dos titulares que melhor souberam vestir-se no Imperio, costumava proclamar a influencia da indumentaria no destino dos individuos. "As exterioridades têm inquestionavel importancia, — dizia. — A um tresloucado e criminoso é mais facil dar logo cabo de qualquer maltrapilho, do que simplesmente desrespeitar um homem revestido das insignias de alta posição social. Conturba-o a certeza de que esse insulto será incontinenti punido pelas leis e pelas autoridades". Eu não sei se Mello Filho teve noticia desse conselho de Torres Homem, nem me recordo se elle vestia o espirito como cuidava do corpo; lembro-me, apenas, que a sua pessoa me dava a impressão de elegancia no gosto, de apuro nas roupas, de distincção nas maneiras, sem prejuizo de uma natural affabilidade. Um dia correu nos circulos da colonia cearense, na qual eu encontrára as minhas melhores amizades, que a familia de Mello Filho chegára a Belém, e que a sua filha mais velha, ainda menina, era uma das moças mais lindas que a descendencia de Iracema havia offerecido á admiração do Pará. Os jornaes falavam da sua belleza, da sua graça, do seu encanto. Os cearenses referiam-se com emphase aos dotes da sua conterranea, como se a sua formosura adolescente ali tivesse ido para um torneio de plastica feminina. Ha um conto das "Mil e Uma Noites" em que se fala de um paiz longinquo e sagrado, no qual se levantava á beira do mar uma grande montanha, que tinha a propriedade de attrair, com o seu poder magnetico, todos os objectos de metal. Navios que passavam ao largo no oceano, sentiam-se subitamente presos, detidos, paralyzados. Debalde enchia o vento as velas e os marinheiros, vigorosos, multiplicavam as pancadas dos remos: era a montanha distante que os detinha e que, em breve, os attraia pela ferragem, fazendo encostar, num choque violento, o casco de madeira das embarcações ao seu formidavel dorso de pedra. Se a não, com as velas pandas, tentava resistir, peor para o seu destino: os grampos, os pregos, as correntes, despegavam-se da quilha, dos mastros, do tombadilho, desmanchando o navio, e deixando no mar, apenas, ao sabor das ondas, como ruinas de um monumento, um confuso amontoado de taboas... A belleza é assim: attrae, deslumbra, atordôa, sem que saibamos de onde vem a sua força mysteriosa. E era assim que a filha de Mello Filho despertava a attenção da capital paraense.

Foi por esse tempo, lembro-me bem, que, á porta de uma pharmacia, á rua Treze de Maio, canto da travessa São Matheus, o pae m'a apresentou. Tinha ella então quatorze annos. Era isso no anno de 19... As palavras com que acompanhou a apresentação eram, porém, tão repassadas de orgulho paterno, tão embebidas de vaidade innocente e commovida, que logo me deram a certeza de que aquella filha era tudo, para elle, na vida: sua preoccupação, seu encanto, sua esperança, seu thesouro.

A mim, pareceu-me realmente linda a filha do meu amigo. Forte, clara, cabellos castanhos, estava naquella edade em que, na expressão famosa de Machado de Assis, a mulher é, ainda, "entre-aberto botão, entre-fechada rosa". Confesso, todavia, que não foi de sympathia essa primeira impressão. A propaganda da sua belleza, que a admiração paterna aggravava, tinha-lhe infiltrado no coração, insensivelmente, o veneno da soberba. Que havia, entretanto, de novidade nessa circumstancia, se os antigos já haviam descoberto que é destino da Belleza, como qualidade humana, andar sempre mal acompanhada?

Semanas depois fui convidado para uma festa na residencia do meu amigo, á rua Quatorze de Março. Alegria, flôres, musica e dansas. Era o decimo quinto anniversario da sua filha querida. Por esse tempo, estava a cidade interessada, e vivamente, por um concurso de belleza feminina, promovido pela "Folha do Norte", cujos "coupons" eleitoraes eram cortados avidamente aos milhares, e remettidos á redacção. E um dos nomes mais suffragados, senão o mais suffragado, era, no momento, o da formosa anniversariante daquelle dia. A' hora dos doces, foram os amigos de Mello Filho conduzidos á sala de jantar, onde se armava grande mesa enfeitada e provida. As duas filhas do dono da casa distribuiram taças com "champagne" ou calices de vinho do Porto. Um orador pigarreou, os que conversavam calaram-se em espectativa surda, e surgiu o primeiro brinde.

Era o interprete de uma commissão de cearenses. Não vinham trazer ao dono da casa presentes curtosos, dizia, porque este não precisava delles. Mas traziam-lhe coisa mais grata ao seu coração, e que tocaria mais profundamente a sua alma de pae, contribuindo, ademais, para honrar, fóra do Ceará, os altos creditos da mulher cearense. E passou-lhe ás mãos um embrulho, amarrado com uma fita azul, o qual continha, cuidadosamente emmaçados, dois ou tres milhares de "coupons", votando, no concurso de belleza, na sua filha Alba de Mello!

O momento foi, como se póde imaginar, altamente pathetico. Uma lagrima de gratidão e de orgulho borbulhou nos olhos de Mello Filho. Advogado, habituado ás lides no fôro, ao espectaculo quotidiano das desgraças e alegrias alheias, aquelle homem de lei sentia a voz tremer-lhe na garganta, para agradecer a lembrança dos seus conterraneos. Em seguida, porém, pediu a todos que o acompanhassem, encaminhou-se para um compartimento da casa, levantou do chão um bahú, collocou-o sobre uma cadeira, e fez rodopiar a chave.

— Aqui estão... — disse, emocionado. — Foram-me trazidos tambem por amigos dedicados...

E abriu o bahú, repleto de pacotes de "coupons", suffragando, todos, o nome da sua filha adolescente...

A tempestade de fogo que em 1912 se desencadeou no Pará separou-nos a todos, amigos e inimigos, como a folhas de uma arvore chicoteada pelo tufão. Mello Filho morreu. Sua filha mais moça morreu. Morreu seu filho Adhemar, advogado e jornalista.

E é sobre as ruinas de todo um passado jovial e feliz que vejo surgir, agora, o nome da senhora Alba de Mello, assignando um livro de chronicas e disputando, em concurso, um logar burocratico no Conselho Municipal do Rio de Janeiro.

Eu vi não sei onde um quadro antigo representando um espectaculo da campanha romana. Era no logar em que, outrora, se tinha levantado um grande templo, um amphitheatro ou um daquelles palacios sumptuosos do Imperio. Ali tinham reinado, em tempos idos, a opulencia, o prazer, a esperança, o movimento. O tempo, com os seus braços de Sansão, atirára-se contra tudo, e tudo desmoronára. De tanto ouro, de tanto marmore, de tanta musica, de tanta festa, restava agora, apenas, um monte de columnas quebradas, de atrios destruidos, de muros esboroados. Sobre essas ruinas viera, porém, a Natureza depositar piedosamente o seu beijo, abrindo uma flôr solitaria, perfumando com um ligeiro aroma da vida aquelle silencioso e immenso dominio da morte... Foi esse quadro que me veiu á memoria ao saber que a intelligente funccionaria municipal, e agora autora do "Espelho de Loja" e chronista diligente de alguns semanarios cariocas, era a filha do meu velho amigo do Pará. E maior foi a minha emoção ao saber que a menina que eu conheci em Belém, premio de belleza da cidade, é, agora, o chefe da sua familia, creando e educando os seus filhos e tendo a seu cargo, por terem ficado orphãos, os filhos da sua irmã. A borboleta de hontem, que era toda luxo, transformou-se na abelha de hoje, que é toda trabalho.

Essa multidão de circumstancias tornar-me-ia, talvez, suspeito no julgamento do livro da senhora Alba de Mello se elle não tivesse recebido, já, os louvores mais vivos da critica profissional. Trata-se, na verdade, de mais um bello espirito feminino que, sem diminuir o numero das mulheres, vem, nas letras, auxiliar o trabalho dos homens. "Une femme qui écrit a deux torts: elle augmente le nombre des livres et elle diminue le nombre des femmes", dizia Alphonse Karr. A autora do "Espelho de Loja" desmente, radicalmente, a generalização desse conceito: é escriptora, porque escreve bem, e não prejudicou o seu sexo porque não trata, no seu livro, senão de assumptos de que ella entende melhor do que os homens, e examinando-os, encarando-os, estudando-os, do ponto de vista feminino. Não nos vem fazer concorrencia nem tentar uma espoliação. E' uma senhora que vem para a literatura com a sua saia curta, o seu chapéo modelo, os seus sapatos Luiz XV, o seu "baton" de "rouge", o seu espelhinho de bolsa e a sua caixinha de pó de arroz. E está nisto, precisamente, um dos grandes meritos das suas letras.

Em um estudo publicado em 1905, Remy de Gourmont observava que a mulher ia tomando aos poucos, na literatura franceza, o logar preponderante. "Ce sont les femmes qui, aujourd'hui, ont le plus de talent; — dizia elle; — elles tendent á prendre la première place, même en poésie". E citava, como documentação, os nomes, então em evidencia, de Hélène Picard, mme. de Regnier, Renée Vivien, Laurence Evrard, Judith Claudel, e dessa ainda hoje famosa condessa de Noailles, a quem Paul Léautaud viria a dar, mais tarde, pelo seu cabotinismo elegante, o appellido tão perverso quanto feliz de "Madame Réclamier". Nós atravessamos, talvez, no Brasil, um desses periodos apparentemente perigosos. As mulheres surgem de toda a parte, no Rio de Janeiro e nos Estados, com a paixão do estudo e das letras. Ellas trepam pelas columnas das revistas, em versos meúdos como folhas de héra, ou despejam-se pelas paginas dos jornaes em espumantes cachoeiras de prosa. Os homens têm, todavia, o seu dominio assegurado. O adversario que os ameaça traz em si mesmo, na sua inconstancia e na sua leviandade, o germen da propria derrota. "Les femmes n'ayant ni profondeur dans leurs aperçus, ni suite dans leurs idées, ne peuvent avoir de génie", — reconhecia, já, embora com amargura, mme. de Staël, que foi, porventura, a maior figura literaria do seu sexo. E é esse o mal de que se resente no Brasil, como em toda a parte, e em todo o tempo, a literatura feminina. Extendei os olhos, ainda agora, pelo nosso panorama literario, na região lavrada pelas mulheres. Que fazem ellas? Que genero de trabalho preferem? A chronica mundana, o commentario ligeiro, a divagação ingenua, o soneto, a poesia breve, isto é, as formas futeis, leves, superficiaes e transitorias do pensamento. Rara é aquella que se abalança a uma pesquiza historica ou ao romance; e nenhuma á critica, ao theatro, á philologia, ás sciencias naturaes, ao estudo e discussão de questões graves e fundamentaes. Por que não se aventuram, ellas, a essas regiões do mar largo, ao alto oceano das idéas, abandonando a costa, isto é, as latitudes em que se navega sem perigo, mas, tambem, sem gloria e sem recompensa? "Frailty, thi name is woman"!...

Esse defeito da mentalidade feminina, — e que é, talvez, mais um prejuizo do que uma falha ingenita, — apresenta-se-nos mais lamentavel quando se nos depara um espirito como o da sra. Alba de Mello, armado de todos os elementos para tornar-se uma romancista vigorosa e interessante. Manejando o dialogo com admiravel presteza e facilidade, e dotada de qualidades de observação incommuns, bastar-lhe-iam, talvez, um pouco de esforço e de disciplina, a disposição energica de contrariar aquelle "varium et mutabile semper femina", de Vergilio, para que nos désse um bello e curioso romance de costumes. O seu estylo é claro, flexivel, gracioso, e foge, sempre, á banalidade. Ao contrario da maioria das mulheres que escrevem, prefere á sonoridade das palavras o jogo elegante das idéas. Tem opiniões pessoaes, não raro bizarras, e quando as expõe, fal-o sempre com espirito, com elevação, com limpidez de linguagem, que é, sempre, um reflexo da limpidez de raciocinio. A preoccupação da clareza transparece, aliás, nos seus menores commentarios. Tratando, por exemplo, de um bilhete da sua cozinheira, que lhe communicava subir nesse dia "pra petropi", observa: "Entende-se ou não se entende o que a minha ex-cozinheira quiz dizer? Isso é que serve. Pois ha quem escreva coisas que ninguem entende. Mas tambem serve." Consultada sobre a opinião que tem dos maridos, commenta, com graça: "O que penso dos maridos e de seus deveres sociaes... Ora essa. Que me havia de acontecer! Fui convidada a dizel-o. Acceitei. Mas já começo a sentir pesada a tarefa. Felizmente é dos maridos que tenho de falar, e não do marido". Em seguida, define, com agudeza e habilidade: "Ha o marido — esposo, amigo e companheiro, confessor da mulher e della confessado, complemento della e por ella completado, a outra metade da maçã. E' o menos vulgar. Ia dizer — mais raro, rarissimo, — mas quem escreve para o publico tem o dever de agradar a grande numero de leitores, e eu não fujo ao preceito profissional. — Ha o marido tyranno e o marido tyrannizado, o marido "peso" e o marido "pesado". São duas modalidades assás conhecidas. Dellas já se tem dito tanto que não valem o tempo que com ellas se perca... Ha o marido — Sua Excellencia, marido brilhante, — "Allô! Quem fala aqui é Madame Fulana..." Evidencia, de politico, de "nouveau riche", de... Não estiquemos. Isto não é uma classificação; é uma chroniqueta. — Ha, em contraste, o marido apagado, conhecido pelo nome da mulher, o marido da Senhora... Evito aqui o emprego de uma letra para caracterizar indeterminação, com receio de cair em inicial indiscreta. — Ha o marido — camarada, que acompanha a mulher a toda a parte onde ella não deve entrar. Quer "farras", jogatinas, estroinices, pandegas. Ella tambem quer. Lá se vão juntos, e cada qual que mais se desmande. E' da epoca. Tristezas não pagam dividas. Está em Hippocrates, que a arte é vasta e a vida breve. Portanto, nada de hypocrisias. E' não perder tempo, senão bem pouco se chegará a conhecer. — Ha, finalmente, aquelles que se dão regaladamente, á maravilha, com o que a outros torna infelizes. Deixemol-os em paz". E termina, amistosa, dando estes conselhos aos homens casados: "Acompanhe o marido sua mulher sempre que ella lhe solicitar a companhia, mas attenda bem que andarem, constantemente, juntos não é elegante. — Na rua, nos bondes, á mesa dos restaurantes, em visitas, na sociedade, na presença de amigos ou de estranhos, trate-a sempre com carinho de um noivo e com as attenções de um amante ainda, é bem de ver, no periodo de pretendente. Deixe para a alcova o resto, isto é, os bocejos de cansaço por tanto fingimento. — Não manifeste á sua mulher grandes enthusiasmos pela belleza de outra, mórmente se forem amigas. Todas as coisas têm sua opportunidade. Quando estiver a sós com a amiga de sua mulher diga-lhe, então, o que entender. Isso é que é distincto e... pratico. — Não faça referencias a aventuras, nem mesmo aos amigos, porque... logo chegarão aos ouvidos de sua mulher, e, sobretudo, porque é de máo gosto ser indiscreto em casos taes. — Chegue á casa sempre de bom humor, ainda que tenha motivos para o contrario, e nunca traga as mãos nem os bolsos vasios. *"Les petits cadeaux entretiennent l'amitié."* E dahi serem as mulheres tão sensiveis ás pequenas lembranças, sem deixar de o ser tambem e muito ás grandes, particularmente ás de ricas joias".

Essas observações são enunciadas, no livro da sra. Alba de Mello, nas linhas de uma chronica despreoccupada e bregeira. Não estarão ahi, entretanto, os verdadeiros mandamentos do matrimonio, os artigos, mesmo, do codigo da felicidade conjugal? A' semelhança de Mr. Prud'homme, que fazia prosa sem saber que a fazia, a sra. Alba de Mello faz philosophia, talvez sem o querer. Santeuil, no distico latino para o busto de Biancolelli, mandava que se utilizasse o riso para castigar os costumes. A sra. Alba de Mello utiliza o sorriso para dizer verdades. "Ridendo dicere verum quid vetat?"

Todos os assumptos reflectidos em "Espelho de Loja" soffrem, ao serem reproduzidos, a influencia de um espirito lucido, brilhante e harmonioso. A nova escriptora raciocina com segurança, com clareza, não recorrendo, jamais, ao paradoxo. Ao tratar, por exemplo, do capricho da moda feminina, tem observações que revelam a sua perspicacia, a sua sensatez e o seu claro entendimento. "Os homens em materia de indumentaria, — diz, — são mais praticos do que as mulheres. A prova está na grande manifestação de espirito, de agudeza, de intelligencia que deram, uniformizando o vestuario, não só quanto ao feitio, como quanto ao tecido. Hoje os homens não se distinguem pelas roupas, senão por serem ellas velhas ou em bom uso, limpas ou sujas. Esse grande passo que os homens deram, no sentido de se libertar da penosa escravidão de modas, que, em tempos que já vão longe, os vestiam de sedas claras e rendas finas, lhes punham nas mãos um bastão e na cabeca longas e empoadas cabelleiras, os enchiam de berloques, e calçavam de sapatos com grandes fivelões espectaculosos, é a unica prova da superioridade da intelligencia masculina, em confronto com a mulher". Ao discutir a belleza feminina, definindo o typo do seu agrado, tem subtilezas de estylo que traem a influencia de Machado de Assis. "Não se zanguem commigo as queridissimas leitoras que não são dessa brancura", — desculpa-se, depois de louvar as mulheres claras. E accrescenta: "Acho lindas as brancas. E' certo. Mas, com o mesmo enthusiasmo, aprecio as morenas. Gosto destas, porque não são brancas, e das brancas, porque não são morenas. E assim eu, que me prezo de ter juizo a valer, contrario o bom do La Fontaine, que considerava maluco quem pretendesse contentar *"tout le monde et son père"*."

Não obstante essa agilidade de pensamento e essa independencia de idéas, a sra. Alba de Mello não é feminista revolucionaria, á maneira de outras, que vieram representar as Euménides na tragedia eschyliana da vida moderna. Não quer a revolução, mas a evolução. A mulher deve elevar-se primeiro pelo espirito, pela cultura, pelo trabalho, sem se preoccupar, pelo menos por emquanto, com as conquistas politicas. Por isso, louva, com a intelligencia e o coração, mme. Curie, "mulher que honra o seu sexo pelo talento, se eleva pela cultura, pelo trabalho, serena, respeitada". "Não se candidatou ao Conselho Municipal, — accrescenta, — nem deblaterou em "meetings". Fez-se admirar pelo seu valor real, pelo seu grande merecimento. Discipula e esposa de um grande sabio, associou-se-lhe nas portentosas descobertas; viuva, continua-lhe a obra, guarda-lhe a gloria, e o substitue na cathedra que elle tanto illustrou." Falando de uma ingleza que atravessou a Mancha a nado como Leandro ao Hellesponto, tem, ainda, palavras de admiração. Esta, — diz, — esta "trocou a feminina ambição de ser irresistivel pela de ser resistente". E numa phrase, que resume toda a verdade sobre o movimento emancipador: "O feminismo nunca vencerá; mas vencerá a feminilidade".

A sra. Alba de Mello é, aliás, uma escriptora de phrases felizes. Referindo-se, por exemplo, ao nosso inverno, que torna a vegetação mais verde e risonha, assignala que "as arvores, ao contrario das mulheres, nunca se nos apresentam despidas". E, a proposito, observa: "O nosso inverno não é aquelle velho decrepito de outras terras, mas a "vieillesse verte" de um galanteador espirituoso, que ainda sabe fazer, com distincção, a côrte ás damas. Não é a neve a cobrir como um sudario a natureza toda. E' antes a faceirice com que certas mulheres, ainda viçosas, ostentam fios de prata, que lhe embellezam a cabelleira, e lhe dão realce ao moço ou remoçado rosto. E' apenas um prolongamento do outomno, tão meu amado."

A nova autora brasileira é, assim, como o demonstram as transcripções feitas, uma escriptora que se assenhoreou, sem custo, dos segredos da profissão. Se houvesse um instituto para diplomar em literatura, ella teria, já, o seu diploma, com todas as laureas regimentaes. Cabe-lhe, de agora em deante, com a revellação dos mysterios da arte sagrada, o dever de realizar milagres mais altos. Dê-nos um romance ou um livro de contos. A "maquette", que é "Espelho de Loja", foi approvada. Atire-se, agora, ao levantamento do edificio.

A sua victoria nas letras constitue, ademais, uma grande e proveitosa lição ás moças, nestes dias em que é tão intenso o enthusiasmo pela perfeição plastica. A belleza é, talvez, o mais precario dos dons que a Natureza concedeu á mulher. "Bien fol est qui se fie en sa belle jeunesse", sentenciava Ronsard. A belleza physica é, na verdade, moeda papel, titulo depreciavel, no commercio da vida. O talento, a experiencia, a cultura, são moeda-ouro, cujo padrão se não modifica.

E eu vejo que a sra. Alba de Mello está convertendo, aos poucos, em ouro toda a sua immensa fortuna.

HUMBERTO DE CAMPOS

Episodios da revolução

(1924-1926)

Como se escreve a historia do bombardeio de S. Paulo

O livro "Sob a metralha...", de Cyro Costa e Eurico de Góes, divulga uma falsa versão, relativa a um dos mais importantes episodios do bombardeio de São Paulo e que eu julgava inedito.

Escripta, ainda no fervor da luta armada, por dois ardorosos defensores da *legalidade* Bernardes, essa obra, em extremo apaixonada, confunde os factos e me ataca com gritante parcialidade. Entretanto, eu a tomo em consideração e vou justificar minha conducta porque, através de suas paginas, repletas de violentas objurgatorias aos revolucionarios se lobriga a honesta intenção de narrar a verdade.

O episodio alludido é o da intervenção dos consules das nações estrangeiras, no *sentido de eliminar-se da luta o recurso extremo do canhão*, conforme se lê na exposição feita pela citada obra.

Effectivamente, durante os primeiros dias de bombardeio da cidade, já após muitos dias de combates, a população, alheia á guerra, soffreu horrivelmente. O emprego da artilharia governista, attingindo sempre pontos excessivamente distantes das nossas posições, era desconcertante e suggeria as mais extravagantes conjecturas.

Opinavam uns que os artilheiros eram *camaradas*, sympathicos á revolução e, por isso, muito de industria desviavam a pontaria. E como, após alguns dias de luta, era de calcular que nossas posições já estivessem mais ou menos identificadas — tanto mais quando nas forças governistas se achavam centenares de civis, officiaes, praças e desertores, residentes na cidade — opinavam outros que as granadas nunca se approximavam das nossas posições, *principalmente do grupo de quarteis da Luz*, onde estiveram nossas reservas e o Quartel General revolucionario, em consideração ao general Abilio de Noronha, então prisioneiro no Corpo Escola, distante poucos passos do 1º batalhão da Força Publica.

General Eduardo Socrates, então commandante em chefe das forças do governo em São Paulo

Ainda muitos outros, civis e militares, julgavam haver deliberado proposito em castigar a população civil, afim de leval-a ao desespero e revoltar-se contra nós.

Em summa, por isto ou por aquillo, era um facto real que dezenas e dezenas de civis — homens, mulheres e creanças — estavam sendo diariamente victimados, em diversos pontos da cidade, demasiadamente afastados das posições que occupavamos.

Foi essa a situação que provocou uma natural e justa intervenção dos consules estrangeiros, ficando constituida uma commissão incumbida das *demarches* junto ao general Socrates e a mim, commissão essa da qual faziam parte o commendador Dolfini, consul geral da Italia e decano do corpo consular, capitão Sala, vice-consul da mesma nação, e dr. Magalhães, representante de Portugal.

O CONSUL DA ITALIA NO PAPEL DE EMBAIXADOR

Dou a palavra agora, ao livro "Sob a metralha..." que assim descrevo o que então se passou: "O general Dias Lopes declarou á commissão comprehender claramente o nobre objectivo do decano do corpo consular e demais consules, alheios como eram e como se deveriam manter ás lutas e questões politicas nacionaes. Entretanto, elle, por si só não poderia abster-se do recurso da artilharia, *a não ser que as forças legalistas se abstivessem, tambem, de usar essa arma*. Affirmava, porém, "sob sua palavra de honra e de soldado" que se comprometteria a não lançar mão da artilharia, *se egual compromisso fosse assumido pelas forças legalistas*. E se não lhes dava tal declaração por escripto (accrescentou) era para que ella não pudesse ser interpretada como uma prova de fraqueza de sua parte. Chegados que foram os membros da commissão a Guayaúna recebeu-os, com tres membros do governo, o sr. Carlos de Campos que, informado do *desideratum*, manifestou o desejo de se poupar, o mais possivel a cidade e a sua população. "Como se tratava porém, de uma questão de technica militar, faltava-lhe competencia, para se pronunciar." E apresentou-os, em seguida, ao general Socrates. Depois de longamente discutido o assumpto, e ante a impossibilidade reconhecida pelo general de prescindir da artilharia, *no sentido de bem cumprir as ordens que recebera em nome da Republica e da Nação*, foi redigida a seguinte nota: — "Como preliminar, o commando geral das forças legaes pede a delimitação dos pontos da cidade, livres da presença de forças rebeldes, isolando, assim, a população de São Paulo, dos effeitos da sua acção militar."

Nesse mesmo dia, foi entregue a nota do commando das forças legaes, ao general Dias Lopes, que ficára de remetter, "*ainda naquella tarde, a planta da cidade com a demarcação das zonas occupadas pelas suas forças*."

Com excepção do ultimo periodo, que é a falsa versão de boa ou má fé propalada, ahi está fielmente narrado o que se passou, até á hora em que recebi a estranha preliminar do chefe das forças governistas.

A obra citada divulgando o mal conhecido incidente, faz cavallo de batalha daquella minha supposta promessa e me accusa de haver faltado a ella e á minha palavra de honra empenhada, accrescentando ainda que "de má fé, sem escrupulo algum, o general Isidoro procurou (e até certo ponto o conseguiu) illudir o espirito ingenuo do povo, apresentando-se como futuro regenerador da alma nacional, o *Deus ex-machina* da confiança, da ordem, da vida da Republica."

MA' FE' OU IGNORANCIA

E isso estaria certo, e isso ainda seria pouco, e eu mereceria a execração publica se, de facto, houvesse feito aquella idiota promessa e, machiavelicamente, fugisse ao seu cumprimento.

A verdade, porém, como se vae ver, é muito outra e se devo ser responsabilizado, será pelo motivo contrario, isto é, por haver repellido *in limine*, francamente, *no mesmo instante em que a li*, a originalissima preliminar do general Socrates. Recebi esta nota, escripta á lapis, das mãos do consul geral da Italia, no dia 12 de julho, e após me haver inteirado de seu conteúdo, declarei immediatamente o seguinte: — Este documento ou é um ingenuo e grosseiro ardil, na supposição de que os revolucionarios somos uns ineptos e analphabetos em assumptos militares, ou revela a mais estranha e cabal innocencia em taes assumptos.

Pedindo o general Socrates que eu delimite *os pontos* da cidade livres da presença de forças rebeldes, elle quer, nada mais, nada menos, *que eu marque na respectiva planta as posições occupadas pelas minhas forças*. Ora, o sr. consul geral da Italia bem sabe os ingentes esforços, os grandes sacrificios de dinheiro e vidas que todas as nações em guerra fazem — por meio de reconhecimentos tacticos e estrategicos da cavallaria, empregando, quando aquelles são inefficazes, reconhecimentos, á viva força, por tropas de todas as armas, utilizando a espionagem, comprando delações e empregando de mil modos a aviação — para descobrirem as formações e posições do inimigo, que, por sua vez, lança mão de mil artificios e recursos para *camouflar* essas mesmas posições. E o sr. general Socrates, depois de tantos dias de combates; dispondo de uma tão grande superioridade de recursos pessoaes e materiaes; de posse da planta da cidade; tendo, para informações, centenares de pessoas, aqui residentes, entre as quaes — o que é de maxima importancia — officiaes e praças que pelejaram ao nosso lado e desertaram para suas forças; o sr. general Socrates, depois de tudo isso, ainda quer que lhe eu dê um *croquis* das posições que occupavamos?

Eu deixo ao alto criterio do sr. consul o dizer se devo contestar a essa preliminar. Entretanto, como o assumpto é de muita gravidade e de vital interesse para toda a população, sinto-me obrigado a assumir, por escripto, toda a responsabilidade da minha resolução.

Assim, dentro de poucas horas, mandar-lhe-ei uma carta com esta resposta verbal.

Eis alli o que disse e prometti ao consul geral da Italia, mandando-lhe effectivamente a carta que não sei se chegou a destino, porque o portador, conforme mais tarde verifiquei, era um espião civil, que nunca mais me appareceu. Mas a resposta estava dada.

No mesmo livro a que alludo, ainda se lê isto: "No dia 14, na reunião que se realizou no consulado de Portugal, o consul geral da Italia levou ao conhecimento dos seus collegas que o general Isidoro, em logar do mappa que havia promettido enviar-lhe, na tarde de 12, lhe havia declarado a impossibilidade de satisfazer a promessa feita, devido a motivos de ordem technica que só posteriormente lhe occorrera..."

Pela resposta verbal que dei ao consul e que acima expuz, vê-se logo serem radicalmente falsas as declarações que lhe attribuem, e eu tenho a mais profunda convicção de que elle, cujo testemunho invoco confiante, não as fez.

Depois, era publico e notorio que o sr. Carlos de Campos preferia a destruição da cidade á da *legalidade* Bernardes; estava, tambem, divulgado que o sr. ministro da Guerra era da mesma opinião e, *fazendo caso omisso dos centenares de mortos alheios á guerra*, achava que *os damnos materiaes de um bombardeio podem ser facilmente reparados*; era, ainda, evidente a esmagadora superioridade da artilharia governista, accrescida dos aviões de bombardeio, não sómente no numero de peças como, sobretudo, em munições que, do nosso lado, eram gastas homeopathicamente e só em casos de extrema necessidade. E eu havia de fazer negaças para entrar num accordo em que, *consoante a missão dos consules, seria dispensado o recurso da artilharia na luta*, quando tudo teriamos a ganhar?

Mas "Sob a metralha..." no afan de atacar e denegrir minha conducta, baralha as coisas e confunde, num só, dois factos differentes.

Em relação ao primeiro, ao receber a commissão de consules, dei minha palavra de honra e de soldado que não lançaria mão da artilharia, *se egual compromisso fosse assumido pelas forças governistas*, e a cumpriria até muito gostosamente.

Houve, porém, aquelle compromisso, por parte do general Socrates? Não.

O que elle resolveu foi mandar a preliminar para que eu marcasse, na planta da cidade, os pontos occupados pelas forças revolucionarias, afim de que, *continuando a empregar a artilharia*, o fizesse com a superior vantagem de collocar com a mão, suas granadas nos objectivos á attingir...

Como, pois, faltei, de má fé, sem escrupulo algum, á minha palavra de honra e de soldado?

O QUE NÃO CONVINHA DIZER

Quanto ao segundo facto, á supposta promessa feita ao consul da Italia, quando me apresentou a preliminar, eu poderia tel-a feito, verificando mais tarde, por um exame da situação, que razões de ordem technico-militar, me impossibilitavam de cumpril-a.

Mas este caso é differente do primeiro e é, além disso, falso que eu houvesse feito tal promessa, porque, verbalmente, repito, repelli a preliminar no mesmo momento em que a li.

Já agora, posso revelar (o que então occultei ao consul da Italia) que, além das razões que apresentei, já de si sufficientes, para recusar a preliminar do general Socrates, eu tinha uma outra, fundamental, de vida ou morte para nós e que não podia allegar, na occasião: nós já não tinhamos reservas sufficientes e, uma vez assignaladas nossas posições na planta da cidade, ficavam, *ipso facto*, indicadas aquellas innumeras zonas, inteiramente abertas e desguarnecidas, por onde, braço armas, poderia entrar o inimigo, cercar-nos e, talvez, aprisionar-nos.

Mas isso seria um luxo de precauções e de garantias para o inimigo porque, nossas linhas, esgotadas as reservas, guarnecidas sempre pelo mesmo numero de homens, estendendo-se constantemente, a medida que chegavam grandes reforços para elle, eram fracas em toda á frente, sendo facil rompel-as, metter diversas cunhas e, afinal, destroçal-as, mesmo num ataque frontal, á fundo, por forças tão superiores como eram as governistas.

E tanto é isto verdade que essa ruptura chegou a dar-se mais de uma vez e algumas bréchas foram abertas pelo abandono forçado de trincheiras muito castigadas; mas, uma hora depois — catados, aqui e ali, pequenos elementos dispersos, ou dispensaveis, no momento, afim de tapar a brécha — verificavamos, com surpresa, que as trincheiras permaneciam desoccupadas, porque o inimigo não havia avançado!

E como por excessiva cautela, ou para evitar baixas em seu exercito, o inimigo não queria avançar para assenhorear-se de posições atacadas e por nós abandonadas, a celebre preliminar, se aceita por nós, com a designação das zonas innumeras que não poderiamos guarnecer, resolveria o caso, sem risco algum, de um modo simples e facil — verdadeiro ovo de Colombo — que a gente fica a matutar, como esse estratagema não occorreu em guerras anteriores, a outros chefes...

E para maior clareza da situação em que nos achavamos, vejamos, grosso modo, como, cada dia, esperavamos a manobra que se impunha, facil mas fulminante e que dirimiria a questão em poucas horas, sem que fosse preciso indicar, num *croquis*, as posições que deveriam ser metralhadas mathematicamente, e as zonas abertas, por onde o inimigo se poderia infiltrar, sem perigo algum.

Nossos flancos eram facilmente accessiveis, já não tinhamos reservas e nossas linhas, fracas porque excessivamente desenvolvidas, eram guarnecidas por tres a quatro mil homens, — dispondo de mais de 15 mil, superiormente apetrechadas, nos atacaria, de frente, com uns seis mil, á fundo ou não, para derrotar-nos ou fixar-nos nas posições defensivas. Simultaneamente, havendo marchado alguns poucos kilometros, com uns tres mil homens (bastariam mil) para cada flanco, executaria, sem risco algum, o contorno e nos cercaria, se não retirassemos a tempo, porque não tinhamos com que parar esses ataques.

E podendo realizar isso ali mesmo onde estavamos, em poucas horas e com exito seguro, o G. O. G. do exercito governista, amante ainda do kolossal, apezar dos ensinamentos da missão franceza, preferiu a manobra de grande envergadura, retendo-nos em São Paulo com quinze mil homens, emquanto um exercito vinha por Sorocaba e outro por Minas, para encurralar-nos de vez.

E como, fracassado nosso plano geral, a occupação de São Paulo já não constituia nenhum objectivo militar, resistimos ainda alguns dias sómente para aguardar promettidos concursos de outros pontos que falharam retirando calmamente quando perdemos aquella esperança.

Paso de los Libres, maio, 929.

Isidoro Dias Lopes

Concurso para provimento de empregos de Fazenda

O delegado fiscal em Matto Grosso foi autorisado pelo director geral do Thesouro a abrir concurso para provimento de empregos de 1ª entrancia nas repartições de Fazenda, tendo sido designado aquelle funccionario para presidir o mesmo concurso, e para secretarial-o o 3º escripturario da Delegacia Fiscal sr. José Maria Pedroso de Barros.

O Centro Loterico pagou mais tres sortes grandes

O Centro Loterico á travessa do Ouvidor, 9, pagou ante-hontem, meio bilhete n. 1.143 premiado com 30 contos, hontem pagou o ultimo decimo do numero 1.462 premiado com 100 contos, e 20 contos que couberam ao n. 1.228 vendido em seu balcão. (B 7850)

Os agradecimentos dos cocheiros da Brahma

Hontem, registravamos uma visita de cocheiros da Brahma, que nos vinham pedir testemunhassemos os seus agradecimentos á direcção da grande cervejaria, pelo augmento de vencimentos que lhes foi dado. Pela tarde, a mesma commissão nos visitava, para que registrassemos, tambem, os agradecimentos da classe ao presidente da Companhia Brahma, sr. John Kunning.

SÃO JOÃO O SANTO DAS SORTES
CENTRO LOTERICO O DISTRIBUIDOR DAS SORTES
QUANDO FOR COMPRAR O SEU BILHETE PARA SÃO JOÃO LEMBRE-SE DO CENTRO LOTERICO
TRAV. OUVIDOR 9
B 7857

V. A. DUARTE FELIX

A tocante homenagem hontem prestada á sua memoria pelo Club dos Democraticos

Um aspecto da sessão realizada

O Club dos Democraticos realizou, hontem á noite, na sua séde, uma sessão funebre em homenagem á memoria do nosso inesquecivel companheiro Duarte Felix, que era presidente perpetuo daquelle club. Foi uma demonstração bem sentida da [illegible] do seu dedicado amigo. O edificio foi preparado para o acto, um preito muito sincero á obra grandiosa do socio que jámais poupou esforços ou sacrificios para elevar o club, que se constituiu um dos maiores enlevos e preoccupações de sua vida. O retrato do extincto, o estandarte do club, as lampadas de illuminação, achavam-se cobertas de pesado luto e quasi todos os socios e convidados trajavam vestuarios pretos. Não podia ser mais completa a homenagem funebre que o campeão do Carnaval vinha prestando ao seu mais dedicado consocio e prestimoso amigo e ex-presidente.

Abertos os trabalhos pelo dr. Padua de Vasconcellos, na qualidade de secretario geral, como delegado da directoria, convidou para presidir a sessão funebre o sr. José Alves da Silva, unico socio sobrevivente dos que, em 20 de janeiro de 1867, fundaram nesta capital o Club dos Democraticos Carnavalescos, constituindo, a seguir, a mesa, com o sr. Vicente da Cunha Felix, como representante da familia, e os representantes do Congresso dos Fenianos, da Casa dos Artistas, dos Pierrots da Caverna, do "Correio da Manhã", da União dos Pontos Theatraes, "Jornal Portuguez" e o "Suburbano". Em seguida, o dr. Padua Vasconcellos lamentou que aos dias de alegria, passados na séde dos Democraticos, succedessem os de tristeza, que se passam, presentemente. Furtando o nosso querido morto de hontem, passou a dizer o que elle foi no club, conseguindo, por seus inestimaveis serviços, galgar a posição de maior destaque, dando sempre exemplos, de maior dedicação, provando quanto foi sempre propricia a sua acção na directoria, deixando com a sua passagem consolidada a situação social. Falou, depois, do amigo e do homem bondoso, demonstrando com ofol sentido o seu passamento, aliás, esperado, por ser conhecido o seu precario estado de saude. Como representante da directoria, pediu a todos os seus consocios que trabalhassem pelo continuo desenvolvimento dos Democraticos, ao qual Duarte Felix tanto se dedicou na vida.

O sr. Luiz Palmerim que o succedeu na tribuna, dirigindo-se ao presidente da sessão, que foi um grande amigo do pranteado consocio, que transformou o Club dos Democraticos no grande campeão das pugnas carnavalescas, disse, com emoção do seu grande desprendimento. Acompanhou sempre com admiração a obra ingente de Duarte Felix, levando o club, sempre e sempre, á victoria, tornando-o uma formidavel officina de trabalho. Dirigindo-se ao nosso companheiro de trabalho Vicente da Cunha Felix, pediu que fosse o continuador da obra de seu pae, um amigo da Casa dos Artistas. E, virando-se para o nosso representante, exaltou a obra que Duarte Felix veiu prestando á gerencia do "Correio da Manhã", durante 25 annos de trabalho intenso, para tornar patente o quanto sentia o seu passamento. Pediu, depois, aos quatro grandes clubs carnavalescos que se interessassem junto ao Conselho Municipal para que a primeira rua que fosse aberta em qualquer ponto da cidade tivesse o nome desse grande amigo do Brasil, como recordação do que fez pelos Democraticos. Depois de declarar que falava em seu nome e no de Hyppolito Colon, traduzindo o sentimento de ambos, concluiu fazendo um appello á futura directoria para que o salão de honra do edificio do club tenha o nome de Duarte Felix, o seu mais esforçado e grande amigo.

Em nome do Congresso dos Fenianos, falou o sr. João Vieira, traduzindo o sentimento daquelle Congresso e exaltando e engrandecendo a obra extraordinaria de Duarte Felix. Disse da sua admiração pelo extincto e do pezar pela sua morte, que a todos que o conheciam encheu de profunda dor. Em nome do Congresso dos Fenianos pediu aos amigos de Duarte Felix que não desanimem deante da sua morte. Concluiu apresentando seus pezames á familia do extincto.

Em nome dos Endiabrados de Ramos, falou o sr. Rufino de Almeida, lamentando a morte do consocio sempr eesforçado, tendo palavras de exaltação á memoria do extincto.

O nosso companheiro Souza Laurindo, lamentou o passamento do querido amigo, agradeceu á directoria dos Democraticos a homenagem qu evinha dispensando a sua memoria. O tenente Eduardo de Magalhães, falando em nome do "O Suburbano", disse tambem do seu pezar e da sua grande saudade, pelo grande amigo, que desappareceu desejando que todos os que rodeiam o pavilhão alvi-negro, que tem vist osempre coberto de glorias, continuem unidos pela obra de Duarte Felix.

O sr. Ernesto Ribeiro, que falou em nome dos socios, produziu longo e commovente discurso. Começou dizendo que não era só a mocidade presente quem pranteava a morte de Duarte Felix e prestava o culto de sua sentida homenagem.

Tambem o passado, representado em José Alves da Silva, vertia lagrimas sobre o tumulo fechado ha dias, dizendo que nunca esse veterano do passado, imaginou que lhe estava reservada a presidencia de uma sessão em homenagem á memoria do seu velho amigo. Em nome dos socios vem dizer algumas palavras de saudade pelo passamento de Duarte Felix. Nada poderá dizer porque elle foi antes de tudo o amigo de todos, em todos os tempos. Referiu-se á sua obra no "Correio da Manhã", que foi extraordinaria e passando ao Club dos Democraticos, exaltou o seu trabalho, de sua dedicação sem limites, o seu gesto de acompanhar o ultimo prestito de sabbado de Alleluia, ao lado do seu amigo assistente, para admirar ainda uma vez a obra de H. Colon. Referiu-se ao seu projecto dando terrenos ao club para construir os seus edificios e não precisarem mais recorrer ao commercio para os seus prestitos. Era um grande amigo de todos e por isso, em redor do seu tumulo, realizou-se a romaria do pesar, de saudade dos amigos que prestavam o culto do seu sentimento, não conseguindo dominar a sua grande dôr. Como portuguez foi amigo de coração do Brasil, pedia, ao morrer, que o seu corpo fosse coberto com o estandarte do Club e com as bandeiras de sua patria e do Brasil. Pediu que todos trabalhem pelo engrandecimento do club e pela continuação das suas gloriosas tradições. Depois de agradecer a todos os que tomaram parte na homenagem á memoria de Duarte Felix, pediu o orador para ao nome desse inesquecivel amigo ser ligado o de Zeferino de Oliveira, que era um admirador do nosso saudoso companheiro. Solicitando que os presentes permanecessem de pé durante dois minutos, numa demonstração de sentimento e de respeito.

O sr. Muratori Barreiros, representante dos Pierrots da Caverna, depois de expressar tambem o grande pezar desse club, convidou os presentes para a missa de 30º dia, que em suffragio da alma do saudoso extincto, manda celebrar no dia 8 proximo na egreja de São Francisco de Paula.

Falaram ainda o sr. Manoel Gomes Ferreira, em nome do Grupo dos Independentes, do club, de que é presidente; o sr. Henrique de Almeida, em nome da União dos Pontos Theatraes, exprimindo o seu pezar pela morte do inesquecivel ex-presidente do club; o dr. Padua Vasconcellos, em nome da directoria e da familia de Duarte Felix, agradecendo á todos a homenagem ao seu pranteado chefe.

Em seguida, foram encerrados os trabalhos. A banda de musica do 4º Batalhão de Policia Militar executou, durante a sessão, numeros de musica funebre.

O velho matutino "Lavoura e Commercio" de Uberaba assim se referiu ao seu passamento:

"Vicente Alfredo Duarte Felix gerente do grande matutino carioca o "Correio da Manhã" falleceu no dia 8 do corrente.

Tendo trabalhado na gerencia daquelle diario desde 1904 estava-lhe intimamente ligado de modo o que seu desapparecimento representa uma grande perda.

Caracter bonissimo, o velho alemtejano possuia uma vasta relação no meio carioca, onde era extremamente querido.

Ao "Correio da Manhã", o "Lavoura" apresenta os seus pezames sinceros pelo passamento de seu precioso auxiliar".

UMA EXPOSIÇÃO DE DESENHOS DE ANTIGOS MESTRES ITALIANOS

Foi hontem inaugurada, na Bibliotheca Nacional, a exposição de desenhos de mestres italianos dos seculos XVII e XVIII, e que pertenceram ao gabinete de curiosidades de D. João VI. A solennidade teve inicio ás 3 e 30 horas da tarde, com uma assistencia selecta. Eram altas autoridades, figuras dos nossos salões, artistas, jornalistas, intellectuaes. A impressão geral foi a mais enthusiastica possivel, admirando todos a perfeição da arte italiana, através mestres inconfundiveis. O salão da Bibliotheca encheu-se. E o sr. Mario Bhering foi muito cumprimentado pelo exito da exposição.

(Amanhã!)
SANTA CATHARINA
(Rainha das Loterias)
100 contos
por 2$000
DIA 27
500 contos
por 18$000

O sino da capella foi roubado, mas os ladrões foram presos

Numa arvore fronteira á capella de S. Francisco de Salles, á rua Magalhães Castro, havia um sino dependurado, que ha varios dias dali desappareceu.

Disso foi dada queixa á policia do 10º districto que encetou diligencias no sentido de prender os ladrões.

Effectuadas as diligencias por um investigador do 16º districto, este conseguiu prender os ladrões Nestor Guimarães, vulgo "Gaguinho", Eurico Loureiro, conhecido por "Paulista", e Eurico Loureiro, alcunhado "Pernambuco", que confessaram o roubo e indicaram onde se achava o sino, que foi apprehendido.

Os larapios foram autuados e estão sendo processados.

As grandes vendas nos dias 20, 21 e 22 no
PARC ROYAL
em beneficio da
CASA DOS ARTISTAS
terão a caracteristica inédita entre nós, de serem dirigidas pessoalmente pelos mais consagrados artistas que se encontram presentemente no Rio

Por infracção do imposto de consumo

Tendo Sebastião Baptista Cavalcanti interposto recurso do acto da Delegacia Fiscal em Pernambuco que mantem a multa de 200$000, que lhe foi imposta pela collectoria federal de Moreno, por infracção de regulamento do imposto de consumo, o ministro da Fazenda considerando nullo o processo, mandou cobrar em dobro o imposto respectivo.

Para os proximos sorteios de S. João e S. Pedro

Offerecemos os seguintes premios:

Dias	20 e 21	200 contos
"	22 e 24	400 contos
Dia	24	1.000 contos
"	26	(dois premios de 1.000 contos)
"	27	500 contos
"	28	2.000 contos

Centro Loterico
Travessa do Ouvidor, 9
(B 7855)

Julgada insubsistente a accusação contra um collector

Foi approvado pelo ministro da Fazenda o acto pelo qual o delegado fiscal em Santa Catharina julgou insubsistente a accusação articulada contra Tranquillino Ramos, collector da 3ª collectoria federal de Blumenau (Indayal), pela administração dos Correios do mesmo Estado, devendo o mesmo collector voltar ao exercicio de suas funcções.

Amanhã, 200 contos por 16$000
Sabbado, 400 contos por 18$000
Centro Loterico, Trav. Ouvidor, 9
(12737)

Revista de Jurisprudencia Brasileira

Está publicado o numero de Maio, que é o 9º, do volume III, desta excellente revista de doutrina, dirigida pelo dr. Astolpho de Rezende.

Traz, na conformidade de seu programma, as sentenças de todos os juizes do Brasil, prestando assim grande serviço não só aos estudiosos como aos profissionaes.

200 contos por 16$000 - amanhã
400 contos por 18$000 - sabbado
Centro Loterico, Trav. Ouvidor, 9
(7853)

Esperou o companheiro de emboscada e desfechou-lhe seis tiros

O empregado da Saude Publica Plinio Cinicidio, morador á rua Silva Cardoso n. 22 A, em Bangú, tem como companheiro Francisco Viegas que com elle trabalha na mesma repartição.

Bom empregado, cumpridor de seus deveres, Plinio gosa de uma situação privilegiada, pela attenção que seus chefes lhe dispensam.

Isto, de certo modo contrariava Francisco que não se conformava com as regalias que seu companhiro usufruia, quando elle não gosava nenhum favor.

Despeitado, não podendo sopitar o seu rancor, armou-se e foi postar-se atras de uma arvore, nas proximidades da casa de Plinio, esperando o seu regresso. Esse, descuidado, caminhava para casa quando foi atacado inopinadamente, alvejado por seis tiros seguidos, sendo attingido por duas balas, uma que lhe produziu grave ferimento no peito do lado esquerdo, saindo nas costas e outra que lhe feriu a perna esquerda.

A victima foi medicada na Assistencia do Meyer e em seguida internada no Prompto Soccorro.

O covarde aggressor, conhecido por "Chico do Viegas", foi preso e autuado na delegacia do 25º districto.

FEIRA DE AMOSTRAS

—AVISO—

A Commissão Executiva das Feiras de Amostras da Cidade do Rio de Janeiro avisa aos srs. Expositores que todas as installações dos mostruarios deverão estar concluidas até o dia 25 do corrente, prazo improrogavel.

UMA QUINQUAGENARIA, ENFORCANDO-SE, PÔZ FIM A SEUS DIAS

E o mal que a affligia morreu com ella

Aos 54 annos, quando a vida já não deve trazer nenhuma surpreza que obrigue a gestos extremos, porque o tempo já ensinou a soffrer com resignação, uma senhora não teve forças para resistir aos males que a affligiam e num momento de desespero eliminou o resto de vida que lhe sobrava, crente de que na morte encontraria o fim de seus tormentos.

Viuva, de cujo matrimonio houvera seis filhos, d. Emethildes Paraiso contraiu novas nupcias e foi residir á travessa Caxangá n. 5, no Tanque, em Jacarepaguá, onde a vida, em companhia de seus filhos, afigurava-se para ella feliz. Mas, de algum tempo a esta parte, um profundo abatimento invadiu a pobre senhora que vivia sempre pensativa, evitando o convivio para preferir a solidão, sem que, entretanto, quando inquerida, deixasse escapar a causa do mal que tanto a fazia padecer.

Em seu intimo, porém, cresciam os soffrimentos e augmentavam as intenções de pôr um paradeiro a seus desgostos. Empolgada pela idéa do suicidio, a desventurada senhora, pela madrugada, quando todos da casa repousavam, muniu-se de um fio flexivel, usado para os pendentes das lampadas electricas e atando-o a uma das travessas do telhado de seu quarto, deu uma laçada na outra extremidde, nelle enfiando o pescoço, deixando cair o corpo.

Um de seus filhos, Maximiano Gomes de Carvalho, que trabalha num botequim no largo do Tanque n. 3, teve, pela manhã, necessidade de falar com sua mãe e depois de chamal-a varias vezes, sem obter resposta, encaminhou-se para seu quarto e ao abrir a porta teve a dolorosa surpresa de ver o triste fim, que a tresloucada senhora, num momento de desespero, puzera a seus dias, levando para o tumulo o seu segredo, pois nada deixou que explicasse a causa de seu gesto.

Communicado o facto á policia local, esta compareceu e fez remover a suicida para o necroterio do Instituto Medico Legal, onde será necropsiado o cadaver.

Velhice verde

Bem poucos individuos são prendados pela natureza, attingindo edade avançada sem o classico rheumatismo dos velhos. A grande maioria, sobretudo nos dias frios e humidos, é victima constante desse pertinaz achaque, que tira o somno e, muitas vezes, o bom humor do mais pacato ancião.

O rheumatismo dos velhos depende muito da existencia que levam. Quanto mais se entregam á vida sedentaria e mais se agasalham, tanto mais frequentes se tornam as dôres rheumaticas. Todos os velhos devem passear diariamente, receber a acção vivificante dos raios solares, e alimentar-se commedidamente.

No caso de surgirem dôres rheumaticas, aconselham-se applicações, á noite, da Fricção Bayer de Espirosal, que tem a vantagem de ser muito efficaz, sem os inconvenientes do mau cheiro e de sujar a roupa, como acontece com os remedios geralmente empregados para o mesmo fim.

Muitos "velhos verdes" que por ahi são vistos, lampeiros e ageis, poderão confirmar estas asserções. (8637)

Apenas 6.000 Bilhetes!
(HOJE)
19 de Junho
50 contos
LOTERIA
do Espirito Santo

Um discurso pronunciado na Bahia pelo ministro da Marinha

Bahia, 18 (A. B.) — No banquete que o governo da Bahia offereceu ao sr. Pinto da Luz, ministro da Marinha, que aqui se encontra neste momento em viagem de inspecção aos estabelecimentos navaes dependentes de seu ministerio, hontem á noite, no Palacio da Acclamação, o almirante Pinto da Luz pronunciou o seguinte discurso:

"Sr. governador — Atravessando hoje as ruas da bella capital da Bahia tive a opportunidade de ver quanto progrediu a cidade nos trinta annos que decorreram desde que aqui estive pela ultima vez. Isso me proporcionou especial satisfação. Como brasileiro que sou, maior é minha satisfação em constatar a cada passo, em cada contacto com os homens desta terra, que o progresso da cidade não modificou os sentimentos dos seus habitantes, os nobres predicados da gente da Bahia, que sempre se manteve firme dentro daquelle feitio á antiga, tão nosso, tão nacional.

A hospitalidade que a comitiva tem recebido do governador, as gentilezas de que nos estão cercando todas as autoridades, a sympathia com que nos olham os homens do povo, tudo isso evidencia que aqui continúa a residir a generosidade de sempre, que já constitue uma tradição. Essa generosidade culmina nas honrosas referencias com que me distinguiu, em seu brilhante discurso, o sr. governador, a quem agora rendo, com os mais sinceros agradecimentos, as homenagens a que tem direito pelo valor moral e intellectual que é bem seu, e pelos grandes serviços prestados ao Estado e, por conseguinte, ao Brasil. Pelo sr. Vital Soares, pela Bahia, levanto minha taça."

AS EXCURSÕES DO PRESIDENTE DE MINAS

O sr. Antonio Carlos foi inaugurar o Abrigo de Menores, em S. João d'El-Rey

Barbacena, 18 (Do nosso correspondente) — Chegou, hontem, pelo primeiro nocturno, o presidente Antonio Carlos, acompanhado de sua esposa, dos secretarios da Segurança, sr. Bias Fortes e da Agricultura, senhor Djalma Chagas, e mais dos srs. Abilio Machado, director da Imprensa Official, Raul de Magalhães, director da Saude Publica, Mario Lima, secretario da presidencia e muitas outras pessoas auxiliares da sua administração.

O presidente hospedou-se no Solar dos Andradas, á praça do mesmo nome. Juntamente com sua comitiva, segue hoje para São João d'El-Rey, onde vae inaugurar o Abrigo de Menores, e de lá regressará, no dia 21 para inaugurar aqui o Manicomio Judiciario e o pavilhão da Escola Lima Duarte e praça Presidente Antonio Carlos.

A partida será ás 2 horas da tarde, em trem especial. No dia 21 são esperados aqui o dr. Mello Vianna e senhora, e os deputados José Bonifacio e João Penido.

Bello Horizonte, 18 (A. A.) — Segundo informações recebidas das cidades que o presidente Antonio Carlos visitará por occasião de sua excursão ao interior do Estado, foi organizado o seguinte programma que será obedecido durante as visitas do chefe do Estado:

"Hoje, ás 2 horas, o presidente Antonio Carlos, acompanhado de sua comitiva, partirá, em trem especial, de Barbacena para São João del Rey, onde inaugurará varios melhoramentos. Naquella cidade, onde é esperado com grandes festas, permanecerá o presidente do Estado até o dia 21.

Dia 21 — regresso de São João del Rey para Barbacena, onde serão inaugurados o Manicomio Judiciario, praça e avenida Antonio Carlos. Além das varias homenagens que serão prestadas nesse dia ao chefe do governo, ser-lhe-á offerecida ás 8 horas, no theatro Odeon, uma festa infantil.

Dia 22 — A's 2 horas, visita ao Internato do Gymnasio Mineiro e outros estabelecimentos publicos e particulares. A's 8 horas, realizar-se-á no Grande Hotel o banquete offerecido pelas classes productoras do municipio, commercio e industria.

Nesse banquete, em que tomarão parte, além do presidente Antonio Carlos, todos os seus secretarios, o vice-presidente da Republica, dr. Mello Vianna, e varios outros convidados, falará em nome dos manifestantes o sr. Adhemar Alves de Souza, da firma José Felippe & Irmão. Após o banquete, haverá no Club Barbacenense um baile em homenagem á s. ex. e sua comitiva.

Dia 23 — Inauguração da estrada Barbacena e Ibertioga, sendo offerecido á s. ex., pelo sr. José Ildefonso Campos, um almoço intimo em sua fazenda. Visita á Escola Lima Duarte, em Sitio, onde será inaugurado um novo pavilhão. A' noite, grande manifestação popular ao presidente do Estado e ao dr. Mello Vianna, falando em nome dos manifestantes o professor José Concesso.

Dia 24 — partida para Juiz de Fóra. Nessa cidade falará, em nome da Associação dos Empregados no Commercio, por occasião do desembarque do chefe do Estado, o seu presidente Lauro de Oliveira. Falarão ainda, da sacada do Hotel Rio, por occasião da passagem de s. ex. o dr. João de Rezend eTostes, como delegado daquella Associação e em nome do povo de Juiz de Fóra, e em frente ao palacete Antonio Carlos, o operario Antonio Seampleco, em nome de sua classe.

Loteria DE MINAS
Depois de amanhã:
100 Contos
por 30$000

A FEBRE AMARELLA

Ainda mais tres casos de typho americano

A Saude Publica devia aproveitar, emquanto dura o frio, para acabar de vez com a vergonhosa febre amarella entre nós.

Infelizmente, não é isto que vae succedendo, pois, a despeito da quéda da temperatura, têm sido innumeraveis os casos notificados, comquanto só sejam removidos os reputados gravissimos.

Assim é que nas ultimas vinte e quatro horas, deram entrada no pavilhão Affonso Penna, do Hospital de São Sebastião: Antonio Ramos, de 37 annos, brasileiro, morador á rua Valença, 20; José Verissimo, de 28 annos, brasileiro, residente á estação do Sapê e que fôra soccorrido pela Assistencia, de cujo posto foi removido.

Para o necroterio do São Sebastião, foi removido o cadaver de Armin Adad, syrio, de 22 annos, morador á rua do Engenho de Dentro, 101.

Está novamente funccionando o Gymnasio Anglo-Brasileiro

Neste conceituado estabelecimento de ensino, á Avenida Niemeyer, houve varios casos de febre amarella, quando o mal horrivel mais se intensificou, o que o obrigou a suspender as suas aulas e fechar as suas portas, sendo-lhe applicadas as necessarias medidas prophylacticas. Achando-se agora em boas condições sanitarias, a Saude Publica autorisou a reabertura do estabelecimento.

EXPEDIENTE

ASSIGNATURAS

Interior: Anno 60$000 — Semestre 35$000 — Mensal 6$000

EXTERIOR — ANNUAL
Europa (Hespanha exclusive) 140$000
Hespanha, America do Norte, Central e do Sul 80$000

EXTERIOR — SEMESTRAL
Europa (Hespanha exclusive) 80$000
Hespanha, America do Norte, Central e do Sul 45$000

Numero avulso 200 rs
Idem atrasado 400 rs

Aos nossos assignantes pedimos mandarem reformar as suas assignaturas, afim de evitar qualquer reclamação por falta da remessa da folha.

O preço da assignatura annual é de 60$000 e o da semestral de 35$000.

Toda a correspondencia que se referir a este assumpto, quer ordinaria, quer registrada, o bem assim os vales postaes, deve ser dirigida ao gerente Edmundo Bragante.

TELEPHONES:
Director, 1358 C. Redacção 5698 C. Gerente 2072 C. Administração, 37 C.
Endereço telegraphico "Correiomanhã"

SUCCURSAL NO MEYER
Archias Cordeiro 163
Jardim 0746.

VIAJANTES

Percorrem a serviço desta folha o Estado do Rio, o sr. Francisco de Oliveira Salomão, e Estado de Minas, os srs. Eurico Baeta de Faria e J. C. Loureiro.

Desde o dia 31 de março p.p. a nossa secção de publicidade, a cargo do sr. Felippe E. de Lima, passou a ser incorporada á gerencia do "Correio da Manhã", com a qual os annunciantes deverão tratar directamente, ou por intermedio de agentes autorizados, toda a materia referente á publicações.

Litteratura scientifica

"Noções de Laboratorio", de H. Maciel.

A litteratura scientifica didactica brasileira é muito escassa, se a compararmos com a existente em outros paizes, o que denota uma certa falta de individualidades no nosso ensino superior. Raros os professores que entre nós escrevem para seus discipulos, circumstancia que os obriga a se soccorrerem da producção estrangeira, o que, servindo para mostrar a facilidade com que os brasileiros apprehendem os idiomas estranhos, nem por isso patenteia menos a nossa penuria, no terreno da litteratura scientifica.

Outrora, os professores procuravam dilatar, além da cathedra, o convivio espiritual com seus discipulos. Quando frequentei a Faculdade de Medicina ainda se estudava chimica inorganica e organica nos livros do detentor da cadeira, que era o professor Pecegueiro do Amaral, e o professor Raul Leitão da Cunha publicou compendios e tratados sobre duas das tres disciplinas que, com sua conhecida proficiencia, tem regido naquelle local; o mesmo fez, com as cadeiras a que concorreu o prof. Afranio Peixoto; e o professor Pedro Pinto tambem tem sido incansavel na faina de dotar o ensino superior de trabalhos didacticos. Outrora o estudante de anatomia encontrava, para auxilial-o, o livro do professor Pereira Guimarães.

Infelizmente essa norma de escrever para alumnos, que deveria ser antes uma obrigação, tem constituido um phenomeno excepcional, pelo qual, manda a justiça proclamal-o, não devem responder sómente os professores mas tambem as difficuldades que habitualmente acompanham, entre nós, a impressão de obras dessa natureza. O professor Benjamin Baptista, que tem sido, entre nós, o grande mestre da actual geração medica, e para quem o organismo humano não tem segredo na sua architectura anatomica, teria certamente publicado uma obra didactica para competir com os grandes tratados de anatomia editados em França e adoptados entre nós, se aqui a publicação de um livro dessa ordem, com gravuras e trichromias necessarias á elucidação dos variados assumptos da anatomia, não constituisse aspiração intangivel. Para provar os tropeços a que se deve dispor quem pretende enfrentar uma empresa dessas, basta o exemplo do "Tratado Clinico do Diagnostico Cirurgico" dos drs. Carlos Werneck e Raul Baptista, grande obra, idealizada, e executada, em parte, que conheceu a publicidade, para competir com as mais perfeitas no genero, mas que fracassou, porque os beneficios de sua venda não poderiam cobrir nem as despesas da impressão.

Conhecendo as circumstancias difficeis que entre nós costumam acompanhar esse genero de trabalhos, e ao mesmo tempo convicto de que é um dever lutar para vencel-as, acompanho com interesse e sympathia a tarefa que se impõe o juiz Pontes de Miranda, espirito voltado a todos os estudos do espirito, organizando a Bibliotheca Scientifica Brasileira, da qual, já vieram á luz, entre outros escriptos o "Tratado de Anatomia Pathologica" do incansavel professor Raul Leitão da Cunha, o "Tratado de Ophthalmologia" do illustre professor Abreu Fialho e a "Therapeutica Clinica" do dr. Vieira Romero, a quem a litteratura medica brasileira deve um "Tratado de Semiotica Clinica", modelo de livros didacticos e cuja procura, por quem deseja iniciar-se nesses conhecimentos medicos, é a melhor prova do seu valor.

Fóra do ambito da Faculdade de Medicina já ha, entre nós, quem collabore na disseminação desses conhecimentos medicos, tornando-os accessiveis aos interessados. Pertence a essa categoria de livros didacticos, embora não adoptados officialmente, mas que tivesse vindo a luz no ambiente das cathedras, o volume que o dr. Heraldo Maciel acaba de publicar, sob o titulo: "Noções Clinicas de Laboratorio". Trata-se de um profissional que, embora moço, tem sido constante trabalhador da sciencia, com contribuições ás lettras scientificas, havendo de sua lavra uma dezena de trabalhos sobre o Schistosoma Mansoni, além de outros sobre assumptos de pathologia tropical e de hygiene publica.

As "Noções Clinicas de Laboratorio" do dr. Heraldo Maciel, constituem um manual excellente de divulgação scientifica, ao alcance dos medicos que exercem sua actividade aqui ou no interior, facilitando-lhes a comprehensão de informes dados pelo laboratorio, nos muitos casos em que esse póde elucidar qualquer caso clinico, ou permittindo-lhes até executar pesquizas esclarecedoras. Começa seu livro pelo estudo do sangue, cujo conhecimento é tão precioso, expondo, além das technicas mais usuaes nesse dominio, as novas contribuições da sciencia, como a chamada "reacção actual do sangue", reserva alcalina, dosagem de urêa e cholesterina no sangue, reacções de Wassermann, de Hecht e de Hecht-Weimberg, reacção de Botelho, etc.; estudo dos grupos sanguineos para os effeitos de transfusão. Assim como o sangue, o dr. Heraldo Maciel expõe, ao alcance dos clinicos, o que ha de mais essencial sobre o liquido cephalo-rachiano, o leite, a urina, os productos pathologicos do organismo, etc.

E' um livro simples, escripto com segurança e clareza, util assim por isso mesmo, o do dr. Heraldo Maciel. Acho, apenas, que como obra nacional deveria talvez reservar mais espaço ás contribuições de nossos compatriotas, bem entendido aquellas que já têm um cunho pratico. Não comprehendo, assim, que escrevendo sobre a puncção lombar e sub-occipital, deixe de referir as pesquizas do dr. Waldemiro Pires, que praticou entre nós 4.500 puncções lombares e cerca de 500 occipitaes, dando preferencia a essas ultimas, por lhe terem sido mais faceis e menos incommodas aos doentes. O ultimo numero dos "Annaes da Fundação Gaffrée-Guinle" contém, de sua lavra, um curioso estudo a respeito.

Antonio Leão Velloso

Topicos & Noticias

Boletim do Tempo

Previsões para o periodo de 18 horas do dia 18 ás 18 horas do dia 19: *Districto Federal e Nictheroy* — Tempo: instavel, sujeito ainda a chuvas, passando a bom. Temperatura: ainda em declinio. Ventos: do quadrante oeste, frescos.

Estado do Rio de Janeiro — Tempo: instavel, sujeito ainda a chuvas, passando a bom. Temperatura: em declinio. Ventos: do quadrante oeste, frescos.

Estados do sul — Tempo: passará a bom em São Paulo; bom, nos demais Estados; geadas. Nevoeiros esparsos. Temperatura: manter-se-á baixa. Ventos: do quadrante oeste, frescos.

Onda de frio — A onda de frio a que nos referimos no boletim de hontem, conforme fôra previsto, attingiu o Estado de São Paulo, devendo prolongar-se [illegible] Minas Geraes.

Synopse do tempo occorrido no Districto Federal [illegible]

Synopse do tempo occorrido em todo o paiz [illegible]

Zona norte [illegible]

Zona centro [illegible]

Zona sul [illegible]

Nota [illegible]

Estado e tendencia do nivel das aguas [illegible]

O xarque da guarnição

Um jornalista, que é um velho interpretador das coisas politicas do Rio, [illegible]

Elle acha que nenhum outro Estado depende mais do arbitrio do poder central [illegible]

[illegible]

manto que basta semelhante hypothese para reconciliar os politicos gauchos com o homem que detenha em suas mãos tão forte e invencivel arma politica.

Ha na observação, talvez, um pouco de exaggero. Ella não deixa, entretanto, em certos pontos, de ser exacta.

Mas não é só por isto que o situacionismo do Rio Grande do Sul provavelmente se escravizará á vontade do Cattete. Além de outros factores de ordem psychologica, que contribuem, nesses momentos, para determinar a attitude, ou a falta de attitude, dos politicos, é preciso lembrar que todo o interesse da questão presidencial gyra em torno das possibilidades dos que estejam desempenhando actualmente o mandato de governador ou presidente de seus Estados. Foi, afinal, a esta corrupção, e a este pleito entre o interesse de um ou outro mandão, que chegaram os politicos no Brasil.

Ora, a situação do Rio Grande do Sul só assumiria os ares de uma rebeldia contra o consenso geral da Republica se o fizesse para dar, ella mesmo, o candidato.

Em todo caso, façamos votos por que o Rio Grande do Sul appareça com altivez, em harmonia com as tradições de seu bravo e patriotico povo, para examinar o problema sem pensarem em que o governam na carne secca mastigada pelos batalhões de sua guarnição federal, nem terem em conta o espanto que ainda causou [illegible] no Senado...

A lei de fallencias

Annuncia-se, afinal, que será lido amanhã, perante a commissão de Justiça, da Camara, o parecer do sr. Marcondes Filho sobre o projecto de reforma da lei de fallencias, votado pelos senadores. Entre os problemas que preoccupam, presentemente, o poder legislativo, é esse, sem duvida, um dos mais importantes, senão o que mais justificadamente dá origem a um intenso clamor. Não é apenas a grita da classe mais interessada, a reclamar medidas energicas e efficazes que lhe acautelem os direitos, criminosamente burlados por algumas quadrilhas de especuladores profissionaes.

Tanto as tradições de honestidade do nosso commercio, como a boa fé dos que zelam pela integridade do credito nacional, têm sido mystificadas pela velhacaria organizada dos que exploram a nova industria. Sem prejuizo do nosso anterior ponto de vista, quando fizemos notar que, não só da lei, mas de uma actuação simultanea da justiça e do proprio commercio depende, em grande parte, o saneamento das praças do Brasil, devemos observar que é urgente a votação do projecto, a caminho do plenario da Camara.

E ainda em torno dessa advertencia repetiremos que nessa casa do Congresso ha varios advogados especializados, graças ao exercicio da profissão, na materia, que se vae debater. Não serão poucos, portanto, os deputados em condições de collaborar, na discussão do projecto, com as luzes da experiencia adquirida no tirocinio forense.

Que o façam, todavia, esquecidos de que são advogados de interesses pessoaes, e bem scientes do papel que devem desempenhar, como legisladores...

O pão e a carne

Os fiscaes encarregados de vistoriar os estabelecimentos, que vendem generos alimenticios, ainda não procuraram conhecer os processos condemnaveis, por serem grandemente nocivos á saude publica, adoptados em muitas padarias e, talvez, na maioria dos açougues, nas primeiras para o deposito e acondicionamento dos pães e nos segundos para o côrte da carne.

Ser-lhes-ia facil, porém, o conhecimento dos abusos, desde que apparecessem, de surpresa, nos referidos estabelecimentos, em horas propicias. Teriam então muito o que ver e corrigir, se é que realmente desejam cumprir conscienciosamente os seus deveres.

Trata-se de dois alimentos de forçado consumo e que, por isso mesmo que são imprescindiveis devem ser rigorosamente fiscalizados, do ponto de vista hygienico. Relativamente ao peso, tanto do pão como da carne, já são dispensaveis commentarios...

Os plutocratas do Senado

Já se notou, e não é sem razão, que ha, no Senado, uma preoccupação systematica e indissimulavel em reter ou retardar a votação de projectos que condensam medidas favoraveis ás classes trabalhadoras do paiz. Algumas dessas iniciativas, sem embargo de vencerem sem difficuldades os tramites regimentaes da Camara, não logram o mesmo suave curso naquella casa do Congresso. A ponderação, aliás, não é nova. Fizemol-a mais de uma vez, ainda a proposito de um projecto do deputado Salles Filho, impiedosamente golpeado, para emendas, no Monroe e por fim ahi retido desde o anno passado.

Trata-se da remodelação da lei dos ferroviarios, tornando-a extensiva a outras classes do proletariado nacional. Não ha muitos dias, alludindo ao desamparo em que vivem os maritimos, relativamente a leis que lhes assegure soffriveis compensações em futuro incerto, um membro da classe attribuia a esse descaso a precaria situação em que se encontra a nossa marinha mercante.

O Codigo do Trabalho, como tambem já tivemos occasião de advertir, continua a ser um problema insoluvel, devido aos obstaculos creados pelo Senado. Ainda que se admittisse que a maioria dos senadores pensa e age como quer ou conceitua seus interesses de plutocratas, tratando-se de leis de previdencia social, nem por ser assim se lhes póde reconhecer o direito de usar de chicanas, prendendo os projectos que visam uma equitativa legislação trabalhista, conquista vulgar, hoje em dia, na quasi totalidade dos paizes civilizados.

Vote o Senado como entender, cumprindo o que está em suas attribuições, mas vote, sem cogitar de sacrificar direitos tão ou mais respeitaveis do que o de receber subsidio...

Mac Donald e a paz mundial

A victoria dos trabalhistas britannicos está interessando vivamente, não só pelo aspecto da politica interna da Inglaterra, como, egualmente, pela sua repercussão na marcha das relações internacionaes, a todos os que acompanham a vida publica mundial em seus effeitos do após a guerra. Torna-se evidente que nas linhas do programma socialista, desfraldado pelo sr. Mac Donald, além das questões exclusivamente nacionaes, ha o esboço de uma nova directriz diplomatica susceptivel de produzir fundas modificações na politica exterior das grandes potencias.

Indice disto, é prova da anciedade com que se aguarda a orientação do novo gabinete, é o afferecimento com que o embaixador dos Estados Unidos junto á corôa britannica procura um entendimento com o seu primeiro ministro sobre a momentosa questão do desarmamento, dirigindo-se ao seu encontro na Escossia, ainda mal refeito da travessia do Atlantico. Mas, talvez, não se restrinja ao campo das negociações sobre assumptos bellicos o *tête-à-tête* dos dois altos representantes das duas grandes nações anglo-normandas. E' bem provavel que o reconhecimento do governo dos Soviets tambem lhes prenda a attenção, inevitavel como parece estar esse reconhecimento por parte da Inglaterra.

De certo a União Americana, embora prefira continuar no seu isolamento da Russia de Rykoff, nunca poderá ser indifferente á orientação que, no attinente a elles, tomará a diplomacia ingleza, tendo em vista a cooperação mutua, para a paz universal.

Problema da immigração

O projecto do sr. Paes de Oliveira, em favor da attracção para o paiz de ininterruptas correntes immigratorias, suggere algumas considerações sobre esse momentoso assumpto, cuja solução depende muito menos da creação de uma Caixa de Povoamento, do que dos esforços conjugados do governo da União e dos Estados, que ora reclamam a cooperação do braço estrangeiro.

Ninguem contesta as vantagens das iniciativas tendentes á intensificação da desejavel colonização do territorio nacional; mas, é indispensavel que a todo esforço no mesmo sentido preceda sempre um demorado exame da materia. Não se importam trabalhadores estrangeiros, em massa, sem o cuidado elementar da sua localização em nucleos convenientemente preparados para o desenvolvimento da cultiva intensiva reservada á funcção da pequena lavoura. Faz-se mistér, portanto, a escolha de zonas, onde sejam, sem probabilidades de insuccessos, collocados os agricultores advenos.

Ora, a União Federal, não possue, desgraçadamente, terras devolutas. A propriedade plena destas foi transferida aos Estados. E, entre estes, são muito raros os que cuidam de immigração. Accresce mais que nenhum se acha no caso de receber levas iterativas de immigrandes e dar-lhes occupação immediata.

E' indispensavel, pois, que se trate primeiramente do problema da localização dos lavradores estrangeiros em regiões saneadas, de accesso facil e dotadas de meios de transporte. Está claro que não se póde cogitar de povoamento, sem a fixação prévia de regras sobre a selecção do immigrante. O Brasil precisa de lavradores. Não é pela immigração em massa, a tanto per capita, que se approxima ou realiza esse objectivo.

O mecanismo da Caixa de Povoamento, de invenção do representante mattogrossense, não teria outro fim senão ministrar os fundos necessarios ás despesas de immigração. Ella não dispensa o Serviço de Povoamento do Sólo, que já existe e está subordinado ao Ministerio da Agricultura.

Não vemos motivo para que o proprio Thesouro deixe de fornecer directamente o dinheiro reclamado para o custeio da immigração.

O apparelho inventado pelo sr. Paes de Oliveira, implica a abusiva creação de uma taxa addicional de 5 por cento cobrada sobre a arrecadação dos impostos de consumo que gravam os fumos, os tecidos e as perfumarias. O povo não póde concordar com essa maneira peregrina de fomentar a immigração.

VARIZES ulceras das pernas tratamento sem operação e sem dôr. Dr. Civis Galvão Assembléa, 106, das 3 á- (B 8227)

Um official brasileiro que vae trenar na aviação americana

Nova York, 18 (U. P.) — Pelo "Southern Cross" chegou a esta cidade o tenente do exercito brasileiro, sr. Floriano Peixoto, que vem fazer um curso de aviação na Base Aerea de Pensacola, Florida.

Hemorrhoidas — Cura radical sem operação e sem dôr. Dr. R. Pitanga Santos. Passeio 56, sob (2109)

AMIGOS E NEGOCIOS

Grande foi a azafama, inconsiderado o alvoroço e surprehendente a tenacidade com que os politicos do governo porfiaram, nesta semana que passou, em dizer ao paiz que tinham idéas geraes assentadas sobre o problema da successão presidencial, ainda não aberta, para elles, pelo dono da porteira que os encerra dentro do cercado da disciplina partidaria. Essas idéas geraes elles pregaram precisamente por causa da porteira. Bem maior lhes seria o gosto pelo debate dos nomes, em vez das theses, pois nem só de theses, como o homem nem só de pão, vivem na Republica os paredros.

Assim, para amenizar a impaciencia dos que não sabem ainda prognosticar, este sustentava que a graça do regimen estaria numa convenção de doze creaturas investidas de senso apostolico e encarregadas de escolher o proximo vindouro chefe da nação; aquelle reclamava que se escrevesse um programma e se convocasse gente para o acceitar; este outro suggeria, com o scepticismo de quarenta annos consecutivos de exercicio do mandato legislativo, que se entregasse a incumbencia de eleger o presidente aos membros do Congresso Nacional, *em escrutinio secreto*, por causa das duvidas — ou, talvez, para que as duvidas possam embellezar este systema politico, tão angustiado pela superioridade dos que jogam na certa; aquelle outro opinava pela manutenção dos habitos vigentes e ensaiava comparações pittorescas, entre ellas a do regimen dos Estados Unidos da America do Norte, que, á falta de um novo consolo para a Republica, ainda constitue a attenuante classica de nossos males constitucionaes. Emfim, meus senhores, — e dizemos *meus senhores* para dar a este artigo um tom de discurso — os sete dias que se acabam de concluir formaram uma semana politica de immoderado idealismo.

Estarão, por este motivo, absolvidos os politicos?

Seria absurdo admittir tal hypothese, porque elles tratam suas theses como tratam suas meias, quando as descalçam. A prova está — repare bem — em que, tocados embora, do delirio civico das formulas, nenhum propugnou por que se retirasse do actual presidente da Republica, e de qualquer outro em sua situação eventual, a prerogativa, que é um abuso, de indicar aos seus *amigos*, que mais não são que seus sequazes, o homem que elle julga merecer a dita de lhe recolher o espolio, como beneficiario designado em testamento. Bem ao contrario, todos elles insinuavam formulas e systemas de escolher que puzessem em animo de collaboração as *forças politicas* e o presidente da Republica.

Neste caso, para que formulas novas? Se é verdade que nada ha de novo sobre a terra, porque mudarem de mascara os politicos, se o Carnaval é o mesmo? Assim como todos os caminhos levam a Roma, todas as formulas levam ao Cattete.

A questão, porém, não está nas formulas, — está nos habitos.

Os habitos, na Republica, eram, a principio, muito severos e de certo recato, porque os homens não estavam ainda usados nas posições. O gozo destas creou, necessariamente, habitos diversos e, vivendo cada um com seus principios, mas trabalhando para seus fins, pouco a pouco o recato desappareceu e hoje todos admittem como legitima a intervenção, sem nenhum disfarce, do presidente da Republica na escolha de seu successor.

Os problemas politicos gyram em torno dos que pódem — dos que pódem, porque tenham nas mãos o poder.

Veja-se, como exemplo, o que acontece agora. Ha no paiz innumeros homens que, por seu saber, por seu passado, por sua experiencia, por sua autoridade, emfim, por sua idoneidade, estariam no caso de exercer a suprema magistratura da nação. Se se levassem em conta os dogmas da democracia, nós estariamos deante de um verdadeiro concurso de nomes.

Mas nada disso se dá. As hypotheses admittidas são restrictas, limitadas a duas unicas pessoas: o sr. Antonio Carlos, que tem, é certo, a responsabilidade de ser neto de uma figura da Independencia, mas não é lembrado por este motivo e sim pelo outro, de estar na presidencia de Minas Geraes, e o sr. Julio Prestes, ainda sem grandes responsabilidades de familia, mas possuindo, como o rival que lhe oppõem, a mesma graça da presidencia de um Estado.

Não são, assim, dois homens que se defrontam e que exijam do Brasil um exame, mas os dois beneficiarios de um poder identico e transitorio, que porfiam em não deixar que lhes escape a opportunidade... E tanto o que está em jogo não é a qualidade dos homens e sim o grão de seu poder que, quando os olhos se desviam das montanhas mineiras e da terra rôxa de São Paulo, vão logo procurar, para uma solução conciliante, o meigo e noviço sr. Getulio Vargas, porque é presidente do Rio Grande do Sul.

Não estamos, pois, na espectativa de um debate nacional, mas á espera que se resolva e se cumpra um negocio entre amigos, — e amigos daquelles que põem a amizade de parte, quando apparecem os negocios.

Imposto de consumo

Todas as iniciativas que visam acautelar as rendas publicas despertam sempre justificadas sympathias. Nem por outra razão é que a acção governamental no tocante á repressão de abusos e escandalos em repartições fiscaes ha merecido louvores geraes. Mas, ao que parece, a attenção do executivo não se vem fixando, como seria para desejar e como os interesses collectivos reclamam, sobre todos os aspectos do apparelho arrecadador. O que se dá com a fiscalização do imposto de consumo e vendas mercantis não parece muito regular. Pelo menos, denota a ausencia de certo espirito de ordem que deve presidir os serviços dessa natureza...

Existe uma portaria do ministro da Fazenda determinando que os inspectores, em suas correições, actuem de harmonia com os agentes fiscaes. Nem sempre, porém, é o que se tem verificado e ainda agora um dos agentes se viu na necessidade de representar contra um inspector, que, apezar daquelle residir na propria secção, se esqueceu lamentavelmente das determinações ministeriaes...

Cumprindo a lei

Certos industriaes, talvez a maioria, não conheciam ou fingiam desconhecer a existencia do Codigo de Menores, em cujos artigos está rigorosamente regulamentado o trabalho dos operarios que ainda não attingiram 18 annos. Por ser costume velho e sobretudo pelos resultados que lhes proporcionava a economia da mão de obra, esses patrões empregavam os pequenos trabalhadores em serviços incompativeis com as respectivas edades.

Em São Paulo, como aqui, o juiz de menores iniciou a fiscalização que a lei determina. Como os transgressores dos dispositivos daquelle Codigo recalcitrassem, applicou-lhes o magistrado as multas competentes. Os industriaes, que vivem a pleitear favores tarifarios, sem cogitarem, aliás, de quaesquer compensações em favor dos obscuros collaboradores de sua prosperidade, respondem á medida legal do juiz com duas resoluções egoisticas: despedem os menores e pedem relevação das multas em que incorreram, como infractores do Codigo.

O juiz de menores está cumprindo a lei e deve continuar a cumpril-a, com o fim de impedir que estejam trabalhando como adultos, nas fabricas, pobres creanças que se inutilizam para a conquista de salarios irrisorios e não raro correndo riscos a que as expõe a ganancia de certos patrões.

Politica, a quanto obrigas...

O sr. Fernandes Lima, aquelle senador de Alagoas que foi mandado excluir da Commissão de Justiça por causa de suas attitudes contra certas leis especiaes, de caracter policial, ainda não pronunciou o promettido discurso, no qual, segundo elle mesmo disse, communicaria á nação os motivos que lhe valeram tão forte ponta-pé! Discurso promettido é discurso devido, mas quem, hoje em dia, tem confiança no pagamento das dividas de certos senadores?

O mais interessante é que, ao passo que o sr. Fernandes Lima engole o discurso e a humilhação, o mesmo braço forte que o empurrou para fóra da commissão lá mandou metter hontem, com o seu charuto e a sua irreverencia, o sr. Costa Rego, que ainda não se revelou jurista doutrinario e que nem sequer é bacharel, como o sr. Lima e toda gente, mas que possue este irrecusavel attributo: é na politica de Alagoas adversario e inimigo pessoal do senador que saiu da mesma commissão, por incompatibilidade de genio com o governo.

E' interessante, ainda, que fosse presidente eventual da sessão de hontem o sr. Mendonça Martins, que o mesmo sr. Costa Rego já condemnou a não ser mais pleito coisa nenhuma em Alagoas e que, para cumprir as ordens recebidas, affectou grande prazer em nomear o proprio algoz de sua proxima execução politica, ferindo, por outro lado, o amigo Lima com quem era solidario na politica estadual.

Politica, politica, a quanto obrigas!...

HEMORRHOIDAS Doenças dos intestinos e suas complicações. Dr. Civis Galvão. Assembléa, 106, das [illegible] (B 8227)

No mundo politico

Impressões da Camara

Mais um dia perdido. O *leader*, embora na terra, não chegára á casa. Na duvida, a lista de presença encolheu-se... e faltou *quorum*.

Os commentarios fervilharam. Todos indagavam a razão do sueto. Nisto, surgia, numa das portas do recinto, o senador Feliciano Sodré. O sr. Dodsworth, malicioso, concluiu:

— Eis o motivo da vadiagem. O Sodré queria falar pela ordem...

E, ante o espanto dos presentes:

— Camara e Senado formam um todo — o Congresso. O representante fluminense está convicto de que, pela ordem, póde falar em qualquer das Camaras. E, como foi "arrolhado" no Senado, quer fazer barulho aqui...

O sr. Mattos Peixoto andou, hontem, na Camara. Esteve muito tempo no recinto, em conversa com amigos. Desta vez, não se fez acompanhar da sua luzida guarda de honra. Surgiu sózinho. E, o que é expressivo, não foi levado protocollarmente para o gabinete da presidencia. Permaneceu democraticamente, como qualquer representante do povo, nos corredores, no recinto e na sala do café...

Tambem não passou despercebida a circumstancia do presidente cearense não estar em companhia de parlamentares que, em outros momentos, o não largavam...

A proxima reunião da commissão de Justiça promette ser interessante. O sr. Marcondes Filho já regressou de São Paulo e deve dar seu parecer sobre o projecto do Senado reformando a lei de fallencias. O seu trabalho é longo. Abrange mais de uma centena de folhas dactylographadas, porque o representante paulista se sentiu na necessidade de offerecer varias emendas ao projecto do Senado.

E' bem possivel que, dada a magnitude do assumpto, a commissão não decida, desde logo, sobre a sorte do parecer e prefira, como de praxe, mandar imprimil-o, para ulterior deliberação.

A ida do sr. Villaboim a São Paulo, sexta-feira passada, após a reunião secreta havida no gabinete do sr. Rego Barros, foi determinada, segundo se sabe, por questões politicas. O *leader* da maioria foi conferenciar com o sr. Julio Prestes sobre pontos que se prendem ao problema presidencial e assentar normas de acção em caso de debates accesos no Parlamento. E' o que, com o regresso do sr. Villaboim, se assegurava, hontem, em roda de *leaders* de bancadas governistas. O que é facto é que o representante paulista decidiu a viagem inesperadamente, logo após a discussão acalorada que o discurso do sr. Sodré provocou em plenario. E o sr. Villaboim, segundo dizia aos intimos, não pensava, por emquanto, ir á São Paulo...

... e do Senado

O sr. Pires Rebello deixou, hontem, o sr. Lopes Gonçalves numa situação verdadeiramente vexatoria. O gordo constitucionalista, aparteando o recem-opposicionista, teve occasião de contrariar a sua affirmativa de que d. João III fôra doador de capitanias no Brasil. Hontem, voltando á tribuna, o sr. Rebello provou a veracidade da sua declaração, demonstrando, dessa maneira, que o sr. Lopes não entende patavina de historia brasileira.

O exundioso representante de Sergipe, chamado pelo sr. Rebello de "uma victoria de Minas", não estava presente para ouvir o seu collega; mas certamente já terá tomado conhecimento da lição. O Senado espera pelas cinzas dos debates...

Definitivamente, o sr. Mendonça Martins não se emenda mais... Aproveitando a circumstancia de ter um logar temporariamente vago na commissão de Justiça, elle, servindo, hontem, de presidente do Senado, nomeou, para preencher aquella vaga, o sr. Costa Rego.

Como os ventos não estão soprando bem para o seu lado, o sr. Martins pensa que consegue mudar o curso dos acontecimentos forçando situações. Demonstra, com isso, apenas, uma certa ingenuidade, que evidentemente não impressiona a quem o conhece.

O marechal Pires Ferreira continúa ausente. A sua declaração de que não "tinha medo de caretas" não valeu nada. O velho brigadeiro é muito valente; porém, pelos modos, achou melhor bater em retirada. Só assim se explica a sua fuga, justo no momento mais agudo das discussões travadas no Senado. O sr. Pires Rebello não o poupa, nos seus discursos, mas o marechal, que se apresentava tão disposto, prefere não apparecer no Monroe, onde, com certeza, seria summariamente "barbeado" pelo sobrinho.

Politica fluminense

O ex-deputado João Guimarães, ex-*leader*, na Camara, do partido chefiado por Nilo Peçanha, em manifesto dirigido ao eleitorado do Estado do Rio, vem de dar, em resposta á consulta de amigos e correligionarios que fieis se têm mantido aos principios daquelle chefe, a sua opinião sobre a attitude que aos mesmos cumpre assumir em face dos futuros pleitos. Entende que, apezar das circumstancias actuaes da politica fluminense, os elementos nilistas não devem alheiar-se das eleições para renovação das Camaras e para prefeitos. Accentúa que o presidente Manoel Duarte ha affirmado, reiteradamente, o proposito de respeitar, em absoluto, a livre manifestação das urnas. Nenhuma razão tem para descrer da sinceridade de sua palavra. Frisa a tendencia liberal que se vem accentuando, de certo tempo a esta parte, na politica federal, e declara que se deve tentar, mais uma vez, a solução pacifica das competições partidarias. Concita todos os correligionarios a se congregarem e coordenarem seus esforços nas urnas, e conclue affirmando que, se "não pudermos vencer o adversario pela maioria de votos, collaboremos a seu lado, superiormente, pela selecção dos melhores valores moraes do nosso partido, para revigorar o prestigio que nos assegure afinal a victoria dos objectivos liberaes."

Manoel Villaboim

A bordo do *Almanzora*, chegou hontem, de regresso de São Paulo, o deputado Villaboim.

As novas mesas da Camara e Senado pernambucanas

Recife, 18 (A. A.) — Na sessão de hoje, da Camara dos Deputados, foram eleitos: presidente, Paulo Cavalcanti; vice-presidente, Loyo Netto; segundo vice-presidente, Nobre Lacerda e primeiro secretario, Coaracy de Medeiros.

Foram, na mesma sessão, reconhecidos deputados, os drs. Braz Bezerra, Salviano Machado Filho e Bartholomeu Anacleto, que prestaram compromisso e tomaram posse de suas cadeiras.

Recife, 18 (A. A.) — Foi eleita, na sessão de hoje, a Mesa do Senado, que ficou assim constituida: presidente, Julio Bello; primeiro vice-presidente, Davino Pentual; segundo vice-presidente, Pedro Paranhos; primeiro secretario, Gonzaga Maranhão, e segundo secretario, Epaminondas Barros.

Vinte e cinco mil francos para a Casa Velasquez

Paris, 18 (Havas) — O Conselho Municipal conferiu ao pintor Ranaux a bolsa de 2..000 francos para a sua manutenção na Casa Velasquez.

Resumo dos telegrammas recebidos até ás 6 horas de hontem

INGLATERRA

A viagem de Mac Donald aos Estados Unidos

Communicam de Lossiemouth, onde se encontra em villegiatura o chefe do governo que, entrevistado pelos correspondentes dos jornaes, o sr. Mac Donald desmentiu categoricamente os boatos de fonte norte-americana que lhe emprestavam a decisão de não mais effectuar a sua annunciada viagem aos Estados Unidos. O primeiro ministro accrescentara que, ao contrario disso, a viagem já estava definitivamente resolvida, faltando apenas marcar a data da partida. — H.

O terremoto na Nova Zeelandia

Telegramma de Wellington (Nova Zeelandia) noticia que o terremoto que sacudiu recentemente as ilhas causou consideraveis estragos, principalmente nos districtos de Nelson e Westland, mais de perto attingidos pelo phenomeno. O numero conhecido de mortos elevava-se a seis, sendo bastante alto o numero de pessoas feridas em consequencia dos desabamentos occorridos. Em Wellington, os abalos tinham-se manifestado com menor intensidade, sem deixar, no entanto, de provocar terrivel panico na população. Em varios pontos da região, as linhas ferreas tinham ficado completamente retorcidas, o que acarretára a suspensão provisoria do trafego. Não havia noticias de um auto-omnibus, empregado no serviço regular de passageiros, da costa occidental da ilha de Tavai-Punamu ao districto de Nelson. — H.

Os estragos produzidos pelo tremor de terra

Chegam de Wellington novos pormenores sobre os estragos causados pelo recente terremoto que sacudiu grande parte da Nova Zeelandia e que foi o mais violento de todos os abalos sismicos registrados de 1901 para cá.

O edificio dos Correios de Wesport, no districto de Nelson, ruiu por completo, o mesmo acontecendo com as torres de uma das principaes escolas e muitas residencias particulares, que ficaram reduzidas a escombros. A principal rodovia da região fendeu-se numa larga extensão, e em consequencia disso despedaçaram-se varios automoveis e outros vehiculos que por ella trafegavam. Não tem conta o numero de animaes mortos nas estradas e pelos campos.

Em muitos districtos, ficaram totalmente suspensos os serviços de abastecimento dagua e illuminação.

O terremoto, que se fez sentir com maior violencia em determinados lugares, sacudiu por um minuto o archipelago inteiro. Sóbe a sete o numero total de pessoas victimadas. Ainda não é conhecido o total dos feridos, julgando-se, porém, que seja elevadissimo. — H.

FRANÇA

Os jornaes parisienses commentam as declarações de Mac Donald

Os jornaes continuam a bordar vivos commentarios em torno das recentes declarações do chefe do gabinete britannico, sr. Mac Donald, sobre a orientação do seu governo no que diz respeito ás relações com as demais potencias, e a questão do desarmamento.

O "Journal" diz, a proposito, que é um erro lançar azeite á fogueira quando se tenciona supprimir os bombeiros, e accrescenta que a confiança não se impõe com o auxilio exclusivo das palavras, mas é um sentimento que deve nascer, antes de tudo, dos actos praticados.

"L'Oeuvre", por sua vez, acha conveniente que o sr. Mac Donald dê a palavra, não ao chefe de partido, sempre inclinado a apressadas generalizações, que ha em si, mas ao chefe de governo, que esse, sim, tem o conhecimento profundo dos elementos capazes de perturbar o equilibrio europeu.

O "Figaro" não vê nas declarações do chefe do governo britannico senão um mero incidente da vida internacional, em que ha, no entanto, uma salutar advertencia contra as singulares aventuras em que a nova diplomacia está envolvendo a obra da paz.

Para o "Echo de Paris", trata-se apenas de uma manifestação pessoal do chefe trabalhista contra a politica exterior até agora seguida pelo Foreign Office. — H.

O accordo das reparações

O Conselho de Ministros esteve reunido esta manhã e approvou, por unanimidade, as propostas contidas no accordo recentemente elaborado pelo Comité de Peritos das Reparações. Proceder-se-á em seguida á ratificação do accordo, em inteira harmonia de vistas com os demais governos interessados. — H.

Consta que o sr. Poincaré presidente do Conselho de Ministros decidiu convocar uma Conferencia Internacional, que se reunirá o mais cêdo possivel, provavelmente em fins de julho proximo, afim de liquidar definitivamente o problema das reparações sob a base do plano Young. — U. P.

Vôo para a conquista de um record

Os aviadores francezes De Marmier e Favreau levantaram vôo do aerodromo de Le Bourget ás 5 horas e 15 minutos da manhã, afim de tentar bater o record mundial de velocidade e permanencia no ar em um monoplano Potez de um só motor. — U. P.

O sr. Briand

Regressou a Paris, concluida a reunião em Madrid, do conselho da Liga das Nações, o ministro dos Estrangeiros, sr. Aristides Briand. — U. P.

Homenagens ao "maire" de Lyão

Os radical-republicanos e os radical-socialistas commemoraram o vigesimo quinto anniversario do mandato politico do sr. Eduard Herriot. — U. P.

ITALIA

A esquadrilha aerea amerisson em Taranto

Telegrapham de Taranto:

"A esquadrilha aérea italiana que amerissou, esta manhã, no porto, effectuou a penultima etapa do cruzeiro pelo Mediterraneo Oriental num total de 650 kilometros, em excellentes condições e dentro da mais perfeita ordem. A certa altura o céu obscureceu-se, coberto de densas nuvens, e desabou sobre os hydro-aviões violento temporal. Mesmo assim estes mantiveram a formatura e proseguiram sem o minimo incidente no vôo, que foi feito a uma altura variando entre 500 a 1.500 metros. Apesar da ventania, a esquadrilha desenvolveu durante todo o trajecto uma velocidade regular média de 170 kilometros á hora.

A partida de Athenas, a que assistiram o ministro Arlotta, todo o pessoal da Legação da Italia e innumeras autoridades, fez-se debaixo de enthusiasticas acclamações populares, que se repetiram aqui, attingindo o delirio quando se effectuou a amerissagem.

As autoridades locaes cumprimentaram, incorporadas, o subsecretario da Aeronautica, sr. Balbo, commandante da esquadrilha, felicitando-o pelo exito brilhante do cruzeiro.

O sr. Balbo acaba de partir de aeroplano, de regresso a Roma. A officialidade acompanhará a esquadrilha na ultima etapa do cruzeiro, Taranto-Orbetello, a ser tentada amanhã. — H.

As cotações cambiaes

Foram affixadas hontem na Bolsa de Roma as seguintes cotações cambiaes: Paris, 74,65; Londres, 92. Zurich, 367,52; Renda Italiana, 69,30; Emprestimo Consolidado, 18,20. — U. P.

Marconi elevado a marquez

O rei Victor Manoel acaba de conferir a Marconi o titulo de marquez, transmissivel aos seus descendentes. — H.

Os trabalhos parlamentares

A Camara approvou até esta data doze orçamentos, adoptou quarenta e um projectos de lei e converteu em lei cento e oito decretos. Ainda estão pendentes de discussão dezenove projectos novos e vinte e seis decretos. Acredita-se, que os trabalhos parlamentares ficarão terminados antes do fim da semana, quando a Camara suspenderá suas sessões, começando as ferias de verão. — U. P.

JAPÃO

O pacto Kellogg

A commissão do Conselho Privado encarregada de estudar o Pacto Kellogg resolveu aconselhar sem reservas a ratificação do tratado. O Conselho reunir-se-á a 26 do corrente em sessão plenaria para tratar da materia. Accentua-se que aquella decisão afasta por completo toda e qualquer possibilidade de renuncia do actual gabinete. — H.

Actividades vulcanicas

Teme-se que as perdas de vida causadas pela erupção vá além de cem pessoas. As autoridades postaes communicam que já foram encontrados trinta corpos enterrados sob seis pés de cinzas entre Tumeno e Yushikabe. A aldeia de Gungawa, perto de Onuma, foi incendiada e teme-se por isto, que o total de baixas seja muito maior. — U. P.

MEXICO

Chefes "cristeros" mortos em combate

Segundo uma communicação feita á presidencia da Republica pelo general Eulogio Ortiz, morreram em combate os chefes "cristeros" Nicolas Guzman e Munro Mendez, que operavam no Estado de Colina. Segundo uma outra informação official, quarenta e um chefes rebeldes fizeram o seu acto de rendição ás forças federaes. — U. P.

PARAGUAY

O addido militar americano chegou a Assumpção

Assumpção: — O major Baker, addido militar americano junto á embaixada do Rio de Janeiro, telegraphou para aqui communicando a sua chegada a Corumbá e solicitando ao governo paraguayo o envio dos prisioneiros bolivianos para aquella cidade brasileira. O capitão Fleming, addido em Buenos Aires, communicou ao governo boliviano a sua chegada a Assumpção e pediu enviasse os prisioneiros paraguayos para Formosa, Argentina, a 20 de junho. — U. P.

O QUE HOUVE NO SENADO

Um discurso do sr. Pires Rebello, ensinando historia ao sr. Lopes Gonçalves e ainda a successão presidencial

A sessão do Senado, ainda hontem, foi divertida. O sr. Pires Rebello, continuando a série de discursos que vem proferindo, aproveitou a opportunidade para dar uma lição de historia do Brasil ao sr. Lopes Gonçalves, o qual havia dito que D. João III não fôra doador de capitanias, nesta antiga colonia do reino. Cheio de bom humor, o senador do Piauhy troçou largamente dos conhecimentos do constitucionalista, deixando bem claro, nas entrelinhas do seu discurso, o juizo pouco lisongeiro que formava da cultura historica do representante de Sergipe.

Esclarecido o seu ponto de vista a respeito da doação de capitanias, o sr. Pires Rebello exhortou o sr. Lopes a que se pronunciasse sobre a successão presidencial, dizendo:

— O que eu quero ouvir do senador por Sergipe não é uma lição de historia do Brasil, mas saber como encara o problema da successão presidencial, que é, no momento, coisa muito mais importante e muito mais interessante.

E a sua opinião é por todos os titulos valiosa, sabido como é que representa, nesta casa, uma das victorias de Minas e eu não acredito que, por isso que é um homem franco e decidido, um homem que diz o que sente e que pensa, procure se assemelhar a esses outros que Minas acalentou sempre ao collo e que hoje procuram veredas que não possam conduzir a Minas; procuram, para si, como maior titulo de gloria, funccionar como uma bussola...

O sr. Feliciano Sodré — V. ex. não se refere a mim?

O sr. Pires Rebello — Absolutamente, a v. ex. referi-me hontem.

... Procurando, repito, transformar-se em bussola de maravilhosa sensibilidade, cuja agulha procure, sem possibilidade de erro, onde está o norte e de que campos sopram os ventos e se são aliseos ou *Elyseos*..."

Depois dessa discurso, o sr. Gordo pediu a nomeação de um substituto para o sr. Thomaz Rodrigues na Commissão de Justiça, sendo designado o sr. Costa Rego.

E, a seguir, como não houvesse nenhum projecto na ordem do dia, foi levantada a sessão.

Uma importante fusão bancaria em Nova York

Nova York, 18 (Havas) — Acaba de realizar-se a fusão do "National Park Bank" com o "Chase Bank".

A nova firma funccionará com o capital de 340 milhões de dollars, considerado o maior do paiz.

THE NATIONAL CITY BANK OF NEW YORK

FUNDADO EM 1812

AVENIDA RIO BRANCO Ns. 83|85 — RIO DE JANEIRO — CAIXA POSTAL 1653

FILIAES NO BRASIL: RIO DE JANEIRO — SÃO PAULO — PERNAMBUCO — SANTOS (Agencia)

BALANÇO GERAL

RESUMO DO BALANÇO GERAL ENCERRADO EM MARÇO 27—1929, INCLUINDO TODAS AS FILIAES.

CONVERSÃO AO CAMBIO DE 8$000 POR DOLLAR

ACTIVO

		DOLLARS	MILREIS
Dinheiro em caixa e depositado com o Federal Reserve Bank	$ 127.110.367.77		
Dinheiro em Banco e no Thesouro dos E. Unidos	$ 277.688.093.73	$ 404.798.461.50	3.238.387:692$000
Descontos, Emprestimos e Acceites de outros Bancos		1.007.020.764.04	8.056.166:112$320
Diversos Titulos do Governo dos Estados Unidos	$ 160.950.791.24		
Titulos Estaduaes e Municipaes	$ 4.154.195.14		
Acções do Federal Reserve Bank	$ 6.000.000.00		
Diversos Valores	$ 49.536.338.39	220.641.324.77	1.765.130:598$160
SUBSIDIARIAS:			
International Banking Corporation	$ 6.000.000.00		
Bank of Haiti Inc.	$ 2.000.000.00	8.000.000.00	64.000:000$000
Edificios do Banco		26.483.992.84	211.871:942$720
Items em transito procedentes de Filiaes		13.316.595.11	106.532:760$880
Acceites de clientes		131.055.429.08	1.048.443:432$640
Diversas contas		5.983.280.58	47.866:244$640
		$ 1.817.299.847.92	14.538.398:783$360

PASSIVO

		DOLLARS	MILREIS
Capital	$ 100.000.000.00		
Reservas	$ 100.000.000.00		
Lucros não distribuidos	$ 12.618.318.44	$ 212.618.318.44	1.700.946:547$520
Depositos		1.311.641.010.43	10.493.128:083$440
Responsabilidade de Acceites e Letras Estrangeiras		238.379.736.06	1.907.037:888$480
Emissão do Banco em Circulação		99.345.00	794:760$000
Saldo devido ao Federal Reserve Bank		35.000.000.00	280.000:000$000
RESERVAS PARA:			
Dividendos, Juros, Impostos e Despezas	$ 13.615.563.42		
Eventuaes	$ 5.878.884.57	19.494.447.99	155.955:583$920
Diversas obrigações		66.990.00	535:920$000
		$ 1.817.299.847.92	14.538.398:783$360

Neste balanço não estão incluidos os recursos do The National City Company e da Farmers Loan & Trust Company, instituições que pertencem ao Banco e cujos capitaes e reservas são respectivamente de

$ 100.000.000.00
$ 33.212.698.00

117 ANNOS DE EXPERIENCIA E PROGRESSO HABILITAM-NOS PARA OFFERECER SERVIÇOS EFFICIENTES — FACILIDADES MUNDIAES E INEGUALADA GARANTIA

BONITAS COROAS ... ENTERROS

«A FLÔR DE LIZ»

175, Avenida Rio Branco, 175 — Em frente á Galeria Cruzeiro.

Flores naturaes. Grandes ornamentações para casamentos. Corbeilles e bouquets para noivas. — Telephone Central 5681. (14923

VIOLENTO INCENDIO NA CAPITAL PAULISTA

Uma grande fabrica de massas alimenticias foi totalmente destruida

S. Paulo, 18 (A. A.) — Um violento incendio destruiu hontem á noite uma grande fabrica de massas alimenticias situada á rua Brigadeiro Machado n. 7, de propriedade de João Jorge Caruso.

No n. 5, altos da fabrica, residia o sr. Paulo Bilbão, em companhia da esposa e quatro filhos.

O fogo teve origem nos fundos da fabrica e rapidamente propagou-se pelo edificio, ameaçando o predio visinho, onde funcciona a Sociedade Oberdan.

Populares que passavam pelo local, verificando que do predio n. 7 desprendiam grossos rolos de fumo, trataram immediatamente de avisar a familia moradora no sobrado, e que no momento se achava accomodada.

Um rapaz bateu á porta e como não fosse attendido arrombou-a, penetrando no predio, e scientificando o sr. Bilbão do que occorria. Este, em companhia da familia, deixou logo a residencia, emquanto chegavam os bombeiros da estação do Norte.

Os denodados soldados do Braz, ante a impetuosidade das chammas que tudo ameaçavam, pediram reforço, seguindo para ali os bombeiros da estação Central, bem como o delegado de serviço na Policia.

O fogo recrudesceu, durando a sua obra destruidora uma hora e meia mais ou menos.

A fabrica e a residencia dos altos, ficaram totalmente destruidas. O predio n. 3, onde funcciona a Sociedade Oberdan ficou tambem damnificado em parte.

A's 24 horas, os bombeiros davam por terminados os seus trabalhos, ficando, porém, no local uma turma para os serviços de rescaldo.

Na Policia Central, onde foi aberto inquerito, compareceu o proprietario da Fabrica, que declarou estar o seu estabelecimento segurado em varias companhias, no valor de 180:000$. Disse ainda, que o capital era de 250:000$000 e em absoluto podia saber como se teria originado o fogo.

Prestaram serviços por occasião do incendio, removendo moveis e auxiliando os policiaes, que faziam cordões de isolamento, os rapazes do Tiro de Guerra 546.

Considerando-se abandonada, tentou contra a vida

Octilia de Oliveira, uma joven de 19 annos, considerando-se abandonada pelo namorado, que é empregado no Frigorifico de Santa Luzia, pensou no suicidio. Elle, frio, de dia para dia, desde que passou a trabalhar no frigorifico já não a procurava, como antes. Dahi, o gesto tresloucado da joven.

Hontem, á noite, deixando sua residencia, á rua Lopes Quintas n. 129, foi ter aquelle estabelecimento, munindo-se, antes, de uma porção de sal de azedas, cujo conteudo ingeriu de uma só vez.

Ciumes... e cacetadas

Por questões de ciumes, o empregado da Limpeza Publica Adão Marques, residente á rua Sant'Anna n. 119, teve uma altercação com um companheiro de trabalho, durante a qual foi, pelo mesmo, aggredido a cacetadas, ficando com ferimento contuso na cabeça.

Passou-se o facto na rua da Assembléa, esquina da rua Chile, onde uma ambulancia da Assistencia Municipal foi buscar o ferido, que teve no Posto Central os soccorros de que carecia.

O criminoso foi preso e autoado em flagrante na delegacia policial do 5º districto.

Em 24 de Junho

Loteria do Rio Grande do Sul

1.000! contos

Por 350$000

Vigesimo 17$500

HABILITAE-VOS

(12722)

Utilizou-se de um "box" para aggredir o outro

O vendedor de bilhetes Domingos Perlingero alugou, ha tempos, ao proprietario do Cinema Mattoso, á rua Mariz e Barros n. 107, uma porta junto áquella casa de diversões, onde costumava permanecer diariamente. Mas, Domingos tinha o feio habito de a todo o momento dizer alto, as impropriedades que entendia, facto que ao mesmo tempo escandalisava as familias e contrariava o senhorio.

Foi por isso que, hontem, o gerente do Cinema deu ordem de mudança a Domingos. Este, porém, não se conformou com o facto. Discutiu com o sr. Manoel Barbosa, terminando por atracar-se com elle em luta corporal.

Em meio da contenda Domingos sacou de um "box" e atirou-o sobre o outro, ferindo-o no queixo. A victima foi medicada na Assistencia e o aggressor foi preso pelas autoridades locaes.

Apanhado por um automovel

Ao atravessar a praia de Botafogo, Sebastião Moreira Vaz, morador á rua Christovão Penha n. 65, foi apanhado por um automovel, ficando com contusões e escoriações pelo corpo.

A Assistencia medicou-o.

FORAM PAGOS OS 100 CONTOS DE SANTO ANTONIO

Quem os recebeu

No dia 13 deste mez, dia de Santo Antonio, a Loteria de Santa Catharina fez correr um sorteio de 100 contos, cabendo este ao n. 15.300, que veiu para o Rio e aqui repartido entre varias pessoas.

Hontem com o recebimento dos respectivos premios, souberam-se os seus nomes. Foram os felizardos os Snrs. Vicente Regina, residente á rua Paulo Mattos 144, casa 1, portador de 7 decimos, sendo 4 seus e 3 do sr. Abilio Alves seu amigo, José Thomaz Ferreira, residente á rua São João, 5, em São João de Merity, portador de 1 decimo e o sr. Oswaldo Cruz, residente á rua Fernandes Marinho n. 17, portador de 2 decimos. Estes 100 contos vindos para o Rio, foram um ensaio para os outros 100 contos de amanhã por 25$000 e para os 500 contos do grande premio de São João no proximo dia 27, custando o bilhete apenas 150$000.

Procurem já os poucos bilhetes existentes. (12704

Dois allemães atropelados

Na rua Visconde de Itauna, perto da Praça Onze de Junho, um automovel atropelou os allemães Leon Tabak e Moysés Schweihel, ambos carpinteiros e residentes á travessa da Universidade n. 81, e que atravessavam aquella via publica conversando distraidamente.

O primeiro ficou com a 9ª costella fracturada e contusões e escoriações na mão direita; o outro, ficou ferido em ambas as mãos.

As rendas dos cemiterios municipaes nos suburbios

A renda proveniente de inhumações feitas durante o mez de maio ultimo, nos cemiterios municipaes dos suburbios, foi a seguinte:

Inhauma, 17:430$000 — Jacarépaguá, 2:826$000 — Campo Grande, 1:158$000 — Realengo, 1:638$000 — Irajá, 5:028$000 — Guaratiba, 576$000 e Santa Cruz 792$000.

O Dispensario de S. José fará hoje distribuição de generos aos pobres

Esta associação de caridade, situada á rua 24 de Maio, na estação do Sampaio, fará hoje, após a missa das 8 horas da manhã, uma farta distribuição de generos aos pobres seus associados.

O Dispensario de São José é uma instituição que mantém além de uma créche, aulas de bordados, flores e chapéos, preparando assim innumeras meninas pobres, que desse modo poderão obter os meios de sua subsistencia.

Instituição que se vêm recommendando pela maior probidade, dando exemplos edificantes, precisa de maiores recursos para dilatar a sua esphera de acção e seria de desejar, que nesses dias a sua séde fosse visitada pelos que têm a bolsa cheia e não conhecem necessidades.

Quem quer comprar terrenos em S. Francisco Xavier?

Está publicado um edital da Prefeitura Municipal, marcando o dia 27 do corrente, ás 4 horas, para a venda em hasta publica de terrenos situados nas ruas dr. Garnier e Conselheiro Mayrinck em São Francisco Xavier e que foram desmembrados do antigo prado do Jockey Club.

Os serviços da Assistencia e do Dispensario do Meyer

Os serviços prestados á população suburbana pelo posto de Assistencia do Meyer, e pelo Dispensario annexo ao mesmo, durante o mez de maio ultimo foram os seguintes:

Soccorridos no local de accidente, 224; foram ao posto e receberam soccorros 581 e transportados para o posto, 395.

A saida das ambulancias para soccorros produziu a renda de 1:569$600.

O Dispensario, attendeu, nas clinicas medica e cirurgia, a 296 pessoas; receitas, 33; doentes novos, 183; injecções, 35, operações, 33; massagens, 95, collocação de apparelhos, 18; curativos 818; exames de laboratorio, 3 e altas, 56.

O serviço de puericultura a cargo do mesmo Dispensario, foi o seguinte:

Clinica medica — Consultas, 296; receitas, 91; doentes novos 38; injecções, 100; exames de laboratorio, 39; massagens 1 e altas, 12.

Clinica cirurgica — Consultas, 1.018; receitas, 5; doentes novos 135; operações, 2; curativos 851; collocação de apparelhos, 47; injecções 23 e altas, 83.

Clinica de puericultura obstetrica — Consultas, 266; receitas, 28; doentes novos, 25; exames gynecologicos, 27, exames de gestantes, 28; curativos, 131; injecções, 101, exames de laboratorio, 32 e altas, 9.

Clinica dentaria escolar — Consultas, 221; curativos, 624; extracções, 70; obturações, 209; clientes novos, 91; altas 4 e prompto soccorro, 11.

LOTERIA do Estado do Rio

AMANHÃ

São João

200:000$000

Inteiro 16$000

Vigesimo $800.

HABILITEM-SE

Os bondes de Campo Grande

Vae de mal a peor o trafego dos bondes da Companhia Ferro Carril de Campo Grande.

Carros sujos, horarios irregulares, linhas quasi á flor da terra, descarrilamentos constantes, tarifas extorsivas, eis o que está se passando nos dominios daquella Companhia.

No entanto, apezar de a Prefeitura estar no direito de tomar as providencias que se fazem necessarias, nada te m feito ella nesse sentido, deixando que os habitantes daquella zona reclamem inutilmente contra os prejuizos provenientes do pessimo estado em que se acha a alludida Companhia.

Oxalá, não se faça mister voltarmos ao assumpto, por demais digno de ser tomado em consideração pelo governador da cidade.

Sociedade Brasileira de Chimica

Realiza-se hoje, 19 ás 8 1|2 da noite á rua Chile n. 23, 1º andar, uma sessão desta Sociedade. Constam da ordem do dia, entre outros assumptos, uma conferencia do socio professor Del Vecchio, sobre a personalidade de Humphry Davy, e uma communicação do socio Carlos Henrique Liberalli, sobre o professor Moireu recentemente fallecido.

Seductor denunciado

Ao juiz da 8ª vara criminal accusado de seducção, foi denunciado, hontem, José Vicente de Oliveira.

Absolvido por falta de provas

Por falta de provas, foi absolvido pelo juiz da 2ª vara criminal, João Paulo Baptista de Menezes.

Tem V. Exa. difficuldade em conciliar o somno?

Tome o grande calmante nervino

Bromural «Knoll»

É tão inoffensivo, como infallivel. Os seus exitos são aos milhões. Conhecido até nas mais remotas paragens.

(9789)

O julgamento de hoje no Tribunal do Jury

O Tribunal do Jury deverá julgar, hoje, os réos Fidelis de Souza Santos, por homicidio, e Juvelino Miguel Ambrosio, por ferimentos leves.

USEM Sabonete EUCALOL á base de EUCALYPTO

(3347)

Foi recebida a denuncia

O juiz da 8ª vara criminal recebeu, hontem, a denuncia que aponta Luiz Rodrigues de Oliveira e Antonio Francisco da Silva como accusados de homicidio por imprudencia e ferimentos leves.

LOTERIA de Matto Grosso

Novos e admiraveis planos. Pagamento de premios sem desconto, 80 °|° em premios.

HOJE

100 contos

Inteiro 2$000

Fracção 2$500

(9170)

Um violento incendio na capital do Ceará

Fortaleza, 18 (A. B.) — Violento incendio destruiu a Casa Amazonas, de estivas, situada na antiga Praça José de Alencar, hoje Capistrano de Abreu.

Os prejuizos estão avaliados em cerca de 200:000$000.

O "Correio do Ceará" affirma que a casa incendiada está no seguro por 210:000$000, em varias companhias, sendo de réis 250:000$000 o capital registrado.

O caso está affecto á 2ª Delegacia que tomou providencias, afim de apurar as causas do sinistro e as responsabilidades.

O fogo prejudicou enormemente a casa Ibiapaba, visinha da Casa Amazonas, damnificando mercadorias avaliadas em somma avultada.

Em caso de molestia ou accidentes chame os

SOCCORROS URGENTES

Casa de Saude e Maternidade Dr. Pedro Ernesto

Central 0012

(9299)

AS EXPLOSÕES DE DYNAMITE NA PEDREIRA DA ILHA DAS COBRAS

Um official attingido e ferido por uma lasca de pedra

Por excesso de carga de dynamite ou por inobservancia da zona de perigo, o certo é que as explosões na pedreira da ilha das Cobras, vêm fazendo victimas entre os que se dedicam a qualquer mistér naquella ilha.

Na tarde de ante-hontem, ao explodir uma violenta carga, uma lasca de pedra foi attingir o capitão-tenente Agnello de Azevedo Mesquita, commandante do transporte de guerra "Novaes de Abreu", causando-lhe ferimentos na perna direita. Depois de medicado, o referido official recolheu-se á sua residencia.

Actos hontem assignados pelo chefe de policia

Por actos de hontem, do chefe de policia foram transferidos os commissarios: Paulino Gonçalves Bastos, do 27º para o 4º; Pelayo Vidal, do 8º para o 1º, para servir no cartorio, em commissão, como escrivão; Julio de Alcantara Pinheiro, do 21º para o 9º; Antonio Emiliano Chermont, do 9º para o 24º e José Brandão, do 9º para o 24º Districto Policial.

Os passageiros do "Almanzora" e do "Lutetia"

Estiveram, hontem, fundeados no porto desta capital os transatlanticos "Almanzora", inglez e "Lutetia", francez, que aqui aportaram procedentes de Buenos Aires e Montevidéo e tendo feito escala em Santos.

Esses transatlanticos transportaram poucos passageiros para o Rio e conduzem crescido numero em transito para Southampton e para Bordeaux, para onde se destinam, respectivamente.

No "Lutetia", dentre os que nelle viajam, destacam-se o commandante E. Bonnet, addido militar da França na Argentina; o major Ernesto Fantini Pertini, novo addido militar á embaixada argentina na capital franceza; o consul paraguayo M. José Leone, que vae servir em Biarritz.

Viajam no "Almanzora", além de outros passageiros de destaque, o capitão R. O. Lloyd, auxiliar do superintendente da Mala Real Ingleza, o capitão Donovan e o dr. Eduardo G. Lobo, da direcção da S. Paulo Tramway Light e que vae á Europa em gozo de ferias.

Nesse transatlantico da Mala Real Ingleza chegou, de regresso de São Paulo, o sr. Manoel Villaboim, leader do governo na Camara dos Deputados.

E' accusado de apropriação indevita

Ao juiz da 8ª vara criminal, por apropriação indebita, foi, hontem, denunciado José Francisco dos Prazeres.

CENTENARIO DA CONSTITUIÇÃO URUGUAYA DE 1830

Congresso de Historia em Montevidéo

A Junta de Historia Nacional del Uruguay, fixou a data de 18 de julho de 1930, primeiro centenario do juramento da Constituição politica de 1830, para a installação do Segundo Congresso de Historia Nacional, que se deverá realizar na cidade de Montevidéo.

A commissão organizadora do Congresso já confeccionou o programma que deverá reger os respectivos trabalhos, acceitando, além da contribuição das delegações que comparecerem áquelle certamen, trabalhos dos estudiosos que quizerem prestar a sua collaboração, versando as theses sobre o descobrimento, colonização e vice-reinado do Rio da Prata, independencia politica do Uruguay, e todos os portos que coincidirem com a historia social e politica do Uruguay, até a época presente.

A reforma por que acaba de passar o edificio dos Telegraphos

O dr. Mario Bello, director geral dos Telegraphos, expediu hontem a seguinte circular:

"Aos srs. sub-directores e chefe da estação central — Acabando de soffer completa reforma e rigorosa limpeza o edificio-séde desta repartição, beneficio este que se deve ao actual governo da Republica, recommendo-vos fazer sentir a todo o pessoal, sob vossas ordens, o alcance que essa medida tem para o seu conforto e para a sua propria hygiene. Cabe, assim, a esse mesmo pessoal procurar manter o estado em que ora lhe é entregue o predio e em que trabalha, que fica, assim confiado aos seus cuidados e habitos de louvavel asseio. Se, entretanto, alguem houver que não se tenha compenetrado do dever de auxiliar os seus companheiros nesse facil proposito, espero que tomareis incontinenti as medidas necessarias á inteira observancia do que aqui é recommendado. — (a) Mario Bello, director geral".

Acção de cobrança de honorarios medicos

O juiz substituto da 2ª vara federal, por sentença de hontem, julgou procedente, em parte, os embargos, para que o coronel Luiz Dias Pereira pague ao autor, dr. Luiz Carlos Demaria, a quantia de 1:500$000, devendo assim proseguir a execução pela quantia arbitrada, as custas do 2º arbitramento pela metade extendendo-se ao do primeiro, que competem ao autor.

Habeas-corpus denegado

O juiz da 1ª vara criminal denegou o "habeas-corpus" impetrado em favor de P. de Souza, que allegava prisão illegal por parte do 2º delegado auxiliar.

HOJE

CONTINUA o GRANDE SUCCESSO deste grandioso drama historico.

RIALTO

Na téla: Ufa-Jornal 71

Horario: 2, 4, 6, 8 e 10.

MONUMENTAL SUPER-FILM ALLEMÃO

EU IREI
TU IRÁS
ELLE IRA
NÓS IREMOS
VÓS IREIS
ELLES IRÃO

O CINEMA FALADO!

O LEÃO DA METRO-GOLDWYN — REAL MAGESTADE DA TELA

Ver

BROADWAY MELODY!

producção METRO GOLDWYN MAYER, inteiramente CANTADA — FALADA (trechos dialogados em inglez) — BAILADO e MUSICADO. Com ANITA PAGE, BESSIE LOVE, CHARLES KING e uma "constellação" de Broadway.

— NO —

PALACIO-THEATRO

(Cia. Brasil Cinematographica)

AMANHÃ

Paul J. Christoph Co. (Ouvidor, 98) e revendedores autorizados, vendem os melhores fox trots deste film, gravados em discos VICTOR ns. 21.886 e 2.957

Como complemento, METRO-GOLDWYN-MAYER apresentará a deliciosa cantora YVETTE RIGEL em tres encantadoras canções.

A Vida Social

Santo Antonio casamenteiro

Santo Antonio passou este anno quasi despercebido. Não sei que motivo o levou a contentar-se com alguns foguetes mediocres e alguns balões erradios, elle que de tão festeiro e de tão mettediço com a vida das mulheres, creou fama tão grande entre os santos da côrte do céo.

Parece que o Rio não lhe desperta mais o menor interesse. Elle sente naturalmente que as mulheres desta cidade não precisam mais de sua amavel collaboração para arranjar casamento. Já se foi o tempo em que appellavam para elle, seguindo o trajecto luminoso de algum balão ou a punhalada scintillante de algum foguete entre nuvens: "Meu Santo Antonio, me dá um hominho", como na poesia gallega que a palavra harmoniosa da grande Amelia Rey Collaço nos fez conhecer.

Eu, apezar de viver um pouco afastado dessa familia piedosa que soffreu muito e fez milagres, tenho por Santo Antonio um culto especial. Não é que elle me tenha proporcionado alguma transacção matrimonial ou me attendido a qualquer appello de caracter particular. Quero-lhe um grande bem apenas porque elle me recorda uma porção de coisas que o tempo esbateu na distancia, mas que a saudade tornou mais nitidas e mais bellas na reminiscencia.

Quem por ahi fóra não soltou o seu balão? Quem não teve a sua grande alegria a arder numa fogueira?

Vae tão longe esse tempo... mas parece que foi hontem...

Os balões, aquelles balões que soltámos, nunca mais voltaram, como as malfadadas pombas de Raymundo, mas a fogueira que accendemos um dia, continúa accesa dentro dalma, alimentando no seu fogo sagrado a saudade que é a unica chamma que não se apaga com o tempo...

JOÃO DA AVENIDA.

No tempo do "Chat Noir"

Pelas immediações do anno de 1889, em Paris, via-se por toda parte e em todos os cantos, cabeças de Jesus Christo e da Santissima Virgem Maria, especies de quadros de espantoso mão gosto, genero de Saint Sulpice, fabricados na Allemanha, e que traziam este aviso estapafurdio:

"Basta olhar-se fixamente durante alguns minutos a imagem do Salvador (ou da Virgem Maria, conforme era o caso), para vel-o abrir milagrosamente os olhos."

Com effeito, por meio de um "truc" infantil, embora engenhoso, o pintor dessas effigies commerciaes, tinha obtido este resultado surprehendente.

Acontecia, porém, que nada agastava mais o bom e encantador artista Willete, de grande popularidade naquella remota época, do que vêr os numerosos grupos de curiosos deante das vitrinas dos armazens de "bric-à-brac", esperando que o Christo abrisse os divinos olhos...

Um dia, desenhou elle uma encantadora "Cabeça de Virgem" (um pouco "mont-martroise", talvez, mas de uma adoravel maternidade).

Levou sua obra ao "Chat Noir", em casa de Rudolphe Salis, pregou-a elle proprio á parede e concebeu este simples aviso, que collou á tela, em logar bem visivel e berrante:

"Basta olhar fixamente durante alguns minutos os olhos desta Virgem para não vêr produzir-se mudança alguma no retrato."

E desde esse dia ninguem mais quiz parar deante das vitrinas dos "bric-à-brac"...

Para o album de Mademoiselle...

RESTEA DE SOL

Meu irmão, que és tão moço, que és [tão bello,
que pela vida vaes sem encontrar es- [colhos,
escuta: adivinhei, por que te vi risonho,
que uma mulher habita nos teus olhos!

Mas, que tens tu? Vejo-te agora triste,
de repente turbada a face, ha pouco, [calma!
— Ah! Já sei. E' que ella, em vez de [nos teus olhos,
habita na tua alma!...

OSWALDO SANTIAGO.

Berta Singermann

Realizou-se hontem, no Lyrico, o quinto recital desta época, com o brilho do costume e o agrado de todos os anteriores.

Para amanhã, ás mesmas horas, está marcada a sexta audição que obedecerá a este programma:

"Cancion del lago de los sueños, Arturo Capdevilla"; "Oracion a la luz", Guerra Junqueiro, trad. Marquina; "Regresso al hogar", Guerra Junqueiro, trad. Marquina; "Monologo del cyrano (Del "Cyrano de Rostand Bergerac")"; "Pregões do Rio (Recitado em portuguez), Alvaro Moreyra; "Relato de tres cardenales", Julio Dantas, trad. Villaespesa, (De "La Cena de los Cardenales"); I. Relato del cardenal español; II. Relato del cardenale francés; III. Relato del cardenal francés; "Anoche cuando dormia", Antonio Machado; "Estio", Juana de Ibarbourou; "Nanas" (Coplas de cune), Anonimo; "Letrilla", Camoens; "Ay ninas..." (Romance asturiano), Anonimo; "Era un aire suave", Ruben Dario; "Canta corazon", Laura Margarida de Queiroz, trad. Reynolds.

O "Salão" de 1929

A commissão organizadora, por nosso intermedio, lembra aos expositores que de 1 a 12 de julho vindouro, serão recebidos os trabalhos destinados ao proximo "Salão". Conforme a deliberação approvada pelo Conselho Superior de Bellas Artes, em pintura, ficou limitado a tres, o numero de trabalhos para cada expositor. Na secção de estatuaria, os trabalhos de grandes dimensões, só serão acceitos quando acompanhados dos respectivos encaixes, para sua facil montagem e respectiva desmontagem. As guias para inscripção, encontram-se nas casas Cavalier e Minerva, nesta capital e em São Paulo, na Casa Helio.

RESFRIAMENTOS! CORYSA ABUNDANTE! ESPIRROS FREQUENTES!
ARCEA
COMBATE EM 24 HORAS
HOMŒOPATHIA GRANULADA
ARAUJO PENNA & Cia.
RUA QUITANDA-57 • RIO DE JANEIRO
(10807)

Club dos Bandeirantes

Foi transferida para o dia 29 a festa que estava marcada para o dia de São João, no Club dos Bandeirantes, em virtude de ter sido a séde do club cedida para a festa dos escoteiros que seguem para a Inglaterra este mez.

Dr. Gustavo Barroso

Pelo paquete *Commandante Ripper* chega hoje do Ceará o dr. Gustavo Barroso, nosso collaborador. Após longos annos de ausencia da sua terra natal, á ella voltára o illustre escriptor, para os festejos pelo centenario do nascimento de José de Alencar. Enviado como representante da Academia Brasileira, convidado insistentemente pelo presidente do Estado, que [illegible] official viu-se o dr. Gustavo Barroso recebido pelos seus conterraneos. Em viagem, cujo fito puramente intellectual e artistico maior merito e alcance deu ás manifestações de que foi alvo o escriptor cearense, profunda foi a sua emoção ao rever os recantos onde passou os dias sempre incomparaveis da infancia e adolescencia. Esse sentimento de saudade e alegria, elle deixou transparecer no bello discurso que [illegible] urada a esta tua de José de Alencar.

Mas a recente viagem do dr. Gustavo Barroso não teve apenas esse resultado. Uma outra consequencia de alcance para a nossa historia teve, inesperadamente, a ida ao Ceará de nosso prezado collaborador. Foi feita por elle e pelo jornalista Gilberto Camara, a descoberta, no archivo do arcebispado do Ceará do traslado do baptisterio de José de Alencar; e ficou por esse documento, verificado que o autor de Iracema nasceu em 1º de março e não em 1º de maio, segundo consta de todas as biographias do grande romancista.

E' porque elle distingue cada mulher com um encanto pessoal, que deram a este famoso perfume de França o nome que tão bem o caracteriza: "Mon Parfum" de Bourjois (12707)

Natalicios

Faz annos hoje a senhorita Ondina da Cunha Nunes, filha do coronel Jeremias Fróes Nunes, director geral do Tiro de Guerra.

— Transcorre hoje o anniversario da senhora Arthur Cabrera, esposa do sr. Arthur Osorio da Cunha Cabrera, presidente da Associação dos Empregados no Commercio do Rio de Janeiro e chefe da firma Cunha Osorio & C., de nossa praça. Mme. Arthur Cabrera, que allia encantadora simplicidade a um coração bonissimo, receberá por certo em sua residencia de Santa Thereza, os cumprimentos de suas innumeras amizades.

— Passa hoje o anniversario natalicio do dr. Salles Cunha, chefe de contabilidade da Prefeitura Municipal.

— Faz annos hoje o engenheiro Edgard Estrella, director da Escola para Chauffeurs.

DR. JAYME POGGI, de volta da Europa e Norte America reabriu consult. á Rua do Carmo n. 5.

Cirurgia geral—Cirurgia plastica — Correcção de seios, cicatrizes, rugas, etc.

2ªs, 4ªs e 6ªs-feiras das 3 ás 5 hs. Com aviso prévio nos outros dias. Tel. C. 0490. (11654)

Noivados

Com a senhorita Guilhermina Bornéo, dilecta filha do sr. Antonio Bornéo e Magdalena Bornéo contratou casamento no dia 16 do corrente mez com o sr. Rodolpho Farino, do alto commercio.

— Contratou casamento com a senhorita Juracy da Silva, filha da viuva d. Alice da Silva, o sr. Octacilio Amaro da Silva, funccionario da Assistencia Municipal.

ANTARCTICA
(A melhor cerveja)
Chopps e cerveja em garrafa.
Tel.: C. 0527—0848—2993—2994 (2108)

Casamentos

Realizou-se hontem o casamento da senhorita Odysséa Saint-Clair de Castro, filha do capitão Waltrudes Saint-Clair de Castro, official da secretaria da Guerra, com o sr. Walter Grain Coquet, funccionario da Companhia Sul America. O acto civil teve logar ás 3 horas, na 1ª pretoria, e a cerimonia religiosa ás 6 horas, na matriz das Dôres do Ingá, na visinha cidade de Nictheroy. A' noite, na residencia dos paes da noiva, em Icarahy, foi offerecida aos padrinhos, parentes e convidados, uma mesa de doces, trocando-se, ao champagne, diversos brindes. A's 9 horas, os noivos seguiram para a cidade de Campos, em viagem de nupcias.

Bodas de prata

Sabbado proximo, o dr. Octavio de Souza Santos Moreira, advogado nos auditorios desta capital e funccionario do Ministerio da Agricultura e sua esposa d. Deolinda da C. Tavares Moreira, commemoram as suas bodas de prata. Por esse motivo, será celebrada uma missa em acção de graças, ás 9 horas, na egreja de São Francisco de Paula, na capella de Nossa Senhora das Victorias. Em virtude de luto recente na familia o casal não dá recepção.

Diplomaticas

Afim de assumir o seu novo posto em Oslo, seguiu, hontem, a bordo do "Almanzora", o dr. Lima Ramos, ministro do Brasil junto ao governo da Noruega. O seu embarque foi muito concorrido, notando-se no cáes muitos collegas, amigos, familias e funccionarios do Itamaraty.

— Por motivo de ratificação dos pactos de Latrão, o nuncio apostolico, monsenhor Aloisi Masella, offereceu, sabbado passado, na Nunciatura, um banquete em honra do sr. Bernardo Attolico, embaixador da Italia.

PARA A PRESENTE ESTAÇÃO
— a —
CASA DAS FAZENDAS PRETAS
está expondo as ultimas creações das principaes casas parisienses.
141, Avenida Rio Branco 141

Viajantes

A bordo do "Giulio Cesare" regressa, amanhã, da Europa, onde se encontrava em viagem de recreio, o dr.

W. Lepsius, socio-gerente da Schering-Kahlbaum Ltda. e uma das figuras de [illegible] destaque no seio da colonia allemã.

— Acompanhado de sua familia, seguiu hontem para a Europa, a bordo do transatlantico "Almanzora", o [illegible] commissão do governo do Estado de Pernambuco, o senador Barbosa Lima. O seu embarque foi muito concorrido.

— Esteve nesta capital, onde viera a passeio, o sr. Antonio da Costa e Osorio Ferreira da Silva, negociante e proprietario em Santa Luzia de Carangola, Estado de Minas Geraes.

— A bordo do "Wultiemberg" segue, hoje, com destino á Hespanha, o sr. Augusto C. da Fontoura Campello.

— Segue, hoje, á noite, para o Espirito Santo, o professor Pedro Deodato de Moraes, inspector escolar nesta capital. O conhecido pedagogo vae reformar a instrucção publica daquelle Estado, a convite do presidente Aristeu de Aguiar.

UNGUENTO PAZO PARA AS HEMORRHOIDAS
Experiencias feitas em casos chronicos demonstram que o Unguento Pazo é infallivel dando allivio certo e immediato.
(4643)

Conferencias

Amanhã, ás 3 horas, no Lyceu de Artes e Officios, (entrada pela rua Almirante Barroso n. 11) realiza-se a 2ª conferencia do Curso de Hygiene e Medicina Preventiva. Falará o dr. Annibal Prata Soares. Thema: "Nati-mortalidade no Rio de Janeiro. Causas e meios de evital-a".

Festas

No proximo sabbado, o Americo F. Club offerecerá aos seus socios e respectivas familias uma festa interessante. Das 8 ás 10 horas da noite serão queimados fogos de artificio [illegible]. Terminados os fogos [illegible] que terá inicio ás 10 horas [illegible] te jazz. Não haverá convite, dando entrada o [illegible] mez. Excepcionalmente [illegible] os socios [illegible] suas familias, assistir aos fogos, [illegible] cada lateral [illegible].

Enfermos

Acha-se enfermo, guardando o leito o dr. Deocleciano de Vasconcellos, secretario da Central do Brasil.

Fallecimentos

Na residencia de seu filho sr. Miguel Gomes da Cruz, falleceu hontem, d. Maria Corrêa Gomes da Cruz, mãe dos srs. [illegible] Gomes da Cruz, José Gomes da Cruz, dr. João Gomes da Cruz e [illegible] Macedo e [illegible].

Abrantes. O seu enterramento se dará hoje, saindo o feretro da rua da matriz n. 22, para o cemiterio de São João Baptista, ás 10 horas da manhã.

— Falleceu na capital do Ceará a senhora Hilda Santos Telles, esposa do sr. Raymundo Lopes Telles.

— Falleceu em Juiz de Fóra a senhora Emilia Alvim, esposa do sr. José Frazão Alvim, fazendeiro naquelle municipio.

A Casa Salgado Zenha
Recebeu as ultimas novidades para a estação em vestidos, costumes, manteaux chapéos, renards e pelles bolsas, carteiras, collares e escolhido sortimento de tecidos de lã e de seda.
Avenida Rio Branco-145

Enterramentos

Realizou-se ante-hontem, no cemiterio de Inhaúma, na sepultura n. 134, quadra 19, o enterramento do antigo negociante e proprietario em Quintino Bocayuva, sr. Delphim Pereira de Azevedo Bouças, fallecido na vespera em sua residencia, á rua Elias da Silva n. 289, naquella estação. O extincto foi um dos que muito concorreram para o engrandecimento da localidade, tendo sido um dos iniciadores do coreto metallico installado na praça de Quintino Bocayuva e que foi offerecido á Prefeitura. O enterramento teve grande acompanhamento. O emprezario do Circo Cechier, que funcciona na rua Goyaz, defronte á residencia do finado, como demonstração de justo pezar, suspendeu a sua funcção, apezar de ser domingo, tendo [illegible]

Crescido foi o numero de corôas destacando-se [illegible]

Missas

O templo da Candelaria apresentava, hontem, ás 10 horas da manhã, aspecto imponente. Todo illuminado [illegible] comprimiam representantes de todas as classes sociaes [illegible] e os elementos de destaque da colonia lusitana domiciliada nesta capital. [illegible]

— Por alma do joven [illegible]

49, Rua da Alfandega
(entre Avenida Central e rua da Quitanda)
E' o numero da
CASA IMPORTADORA
QUE ESTÁ VENDENDO A VAREJO POR PREÇOS DE ATACADO
Tecidos de algodão, de linho e seda, Crepes setim, georgette, Radium, Artigos de Armarinho
LENÇOS, MEIAS, RENDAS ETC.
(11948)

De Nictheroy

A EMBAIXADA ACADEMICA DA BAHIA, NO PALACIO DO INGA'

Esteve hontem no palacio do Ingá, em visita ao presidente do Estado, a embaixada academica da Bahia.

Os estudantes bahianos, acompanhados de collegas desta e da vizinha capital e de varios professores, foram recebidos no salão de honra do palacio pelo secretario da presidencia, coronel José Rodrigues Coelho; pelo ajudante de ordens, capitão Barreto do Couto e pelos officiaes de gabinete, visto como, no momento, estava ausente o presidente Manoel Duarte.

Depois de animada palestra, o dr. Ribas Carneiro, professor da Faculdade de Direito, deixou consignado no protocollo da secretaria da presidencia as seguintes palavras:

"Acompanhando, como professor da Faculdade de Direito do Estado do Rio de Janeiro, o professor Aloysio de Carvalho Filho e embaixada academica da Bahia, na visita a esta capital, tive a opportunidade de trazer ao exmo. sr. presidente do Estado do Rio de Janeiro, dr. Manoel Duarte, as merecidas homenagens que lhe são devidas, não só em razão de sua elevada autoridade, como tambem por motivo das inconfundiveis qualidades que destacam o illustre estadista, a quem o ensino superior fluminense tanto deve."

Assignaram esse termo todos os membros da embaixada, em numero de trinta e tres. Os estudantes bahianos entregaram tambem uma mensagem dirigida ao chefe do executivo fluminense.

Em seguida, retirou-se a embaixada de estudantes bahianos, que foi acompanhada até á estação das barcas pelo ajudante de ordens da presidencia, capitão Barreto do Couto.

— A embaixada academica bahiana visitou ainda a prefeitura Municipal de Nictheroy e os estabelecimentos penitenciarios da capital fluminense.

OS JULGAMENTOS DE HONTEM NO TRIBUNAL DA RELAÇÃO

O Tribunal da Relação, na sessão ordinaria de hontem, julgou os seguintes feitos:

"Habeas-corpus" n. 1.879 — São Gonçalo. Impetrante, o dr. Alberto Rodrigues Fortes; paciente, Antonio Soares ou Antonio José Soares, vulgo "Nicote". Relator, o desembargador Macedo Soares. — Não tomaram conhecimento, por se ter verificado, pelas informações ser a competencia do juiz de direito, unanimemente.

Recursos de "habeas-corpus": — N. 1.865 — Santa Maria Magdalena. Recorrente, o juiz de direito; recorrido, o dr. Nelson Pinheiro de Andrade, pelo paciente Adhemar da Veiga Cabral. Relator, o desembargador Eloy Teixeira. — Negaram provimento, unanimemente.

N. 1.873 — São João da Barra. Recorrente, o juiz de direito; recorrido, o advogado Julio de Souza Valle Junior, pelo paciente Antonio da Silva Netto. Relator, o desembargador Eloy Teixeira. — Negaram provimento, unanimemente.

Recurso criminal n. 1.855 — Santo Antonio de Padua. Recorrente, Edgard Teixeira de Abreu; recorrido, o promotor publico. Relator, o desembargador Macedo Soares. — Negaram provimento, unanimemente.

Appellação criminal n. 1.168 — Barra do Pirahy. Appellante, o promotor publico; appellado, José Benedicto. Relator, o desembargador Godoy e Vasconcellos. — Deram provimento, para annullar o julgamento e mandar o réo a novo jury, contra o voto do desembargador Macedo Soares.

Aggravo civel de petição n. 3.125 — Nictheroy. Aggravante, o Seminario de São José; aggravado, Lincoln Nodari. Relator, o desembargador Eloy Teixeira. — Conhecendo do aggravo, unanimemente, deram-lhe provimento, contra o voto do desembargador Custodio da Silveira. Oralmente defenderam as suas conclusões os drs. Henrique Castrioto de Figueiredo e Mello, pelo aggravante, e Levi Fernandes Carneiro, pelo aggravado.

Aggravo commercial n. 2.096 — Aggravante, Polydoro Senna Barbosa; aggravado, o juiz de direito da 2ª vara. Relator, o desembargador Custodio da Silveira. — Negaram provimento, unanimemente. Pelo aggravante, falou o dr. Henrique Castrioto de Figueiredo e Mello.

INSTRUCÇÃO PUBLICA

O director de Instrucção Publica assignou hontem os seguintes actos:

Nomeando professora interina da escola mixta de Perdição, no municipio de Itaperuna, d. Marietta Armand Costa.

Dispensando, a pedido, a professora interina da escola mixta, de São João Baptista dos Thomazes, d. Hilda da Silva Dias.

Nomeando: professora interina da escola mixta de São João Baptista dos Thomazes, no municipio de Pirahy, d. Albertina Maldonado de Sá; adjunta estagiaria do Grupo Escolar Ferreira da Luz, em Miracema, municipio de Santo Antonio de Padua, d. Martha Mury Machado; professora interina da escola mixta de Porto Novo do Cunha, no municipio do Carmo, d. Amelia de Almeida Magarão.

Declarando sem effeito a nomeação da professora interina da escola mixta de Porto Velho do Cunha, no municipio do Carmo, d. Enedina Barandas de Souza.

Designando a adjunta estagiaria, dona Leonor Diniz Gonçalves, para servir na escola mixta da rua Galvão, em Nictheroy.

INSPECÇÃO DE SAUDE

A directoria de Saude Publica do Estado marcou as seguintes inspecções de saude: dia 22, ás 1 hora da tarde, o contra-mestre da Escola Profissional Washington Luis, Waldemiro José Flores; dia 24, ás 2 horas da tarde, a professora d. Hercilia Silva, deverá fazer apresentar a sua progenitora, enferma, para o necessario exame medico.

JUIZO DA 1ª VARA CIVEL

Juiz, dr. Oldemar Pacheco; escrivão, Laudelino de Siqueira.

Inventariantes

Sebastião de Castro — "Vista ao dr. procurador geral da Fazenda."

D. Adelia Brahmum Collet — "Vista ao dr. Alfredo de Freitas Bahiense, a quem nomeio curador á *lide*."

Attila Camargo — "Defiro a petição retro. Nomeio curador dos herdeiros ausentes o dr. Edmundo Julio Fróes da Cruz, que deverá prestar a affirmação legal."

D. Maria Thereza d'Amato Teixeira — "Proceda-se ao calculo."

D. Thereza Gonçalves de Araujo — "Sobre o calculo, digam os interessados."

D. Michaella Corrêa de Castro — "Proceda-se ao calculo para o pagamento do imposto. Quanto ao pedido de fls. 21, opportunamente será resolvido, isto é, quando for deliberada a partilha."

Alfredo da Silva Moreira — "Pagos os impostos e taxa judiciaria, sellados e preparados, á conclusão."

D. Rosa Valle — "Vista ao dr. procurador geral da Fazenda e ao dr. Bellarmino Felice Tati, a quem nomeio curador á *lide*."

Exequente, Antonio José de Almeida; executado, João Valiengo Junior — "Recebo a appellação interposta, tão sómente no effeito devolutivo. Subam os autos á instancia superior no prazo legal e com intimação das partes."

Autor, João Antunes Aldeia; réo, o espolio de Manoel Alves Teixeira (justificação de credito) — "Em vista do parecer do curador á *lide*, proceda-se á justificação da divida."

Autor, Sebastião Simões de Magalhães (justificação) — "Em face dos depoimentos de fs., julgo justificado o pedido."

CORREIO MUSICAL

QUARTETTO AGUILAR DE ALAUDES

Os festejados artistas que constituem o famoso Quartetto de alaudes deram o seu segundo concerto, em vesperal, domingo, no theatro Municipal. Infelizmente a curiosidade do publico não foi maior do que na noite da estréa.

Entretanto, a natureza dos instrumentos e a innegavel virtuosidade dos seus executantes deveriam despertar a attenção dos amadores de musica.

Se assim não succedeu, a culpa não foi nossa que não nos cansamos de apregoar os meritos dos alaudistas hespanhoes e as suas primorosas qualidades de interpretes. A falta de curiosidade é, pois, imperdoavel.

Mas, passemos adeante.

O programma esmiuçado com puro espirito de musicalidade comprehendia peças antigas Croft, Couperin e Scarlatti; classicas, uma boa parte sendo consagrada ao grande Bach; e modernas, com Joaquim Nin, Albeniz, Salazar, Halfter e J. Turina, cuja "Festa Moura" é uma maravilha.

Os applausos foram os mais sinceros e significativos.

O terceiro e ultimo concerto do Quartetto Aguilar realizar-se-á hoje, e será dedicado ao "folk-lore" hespanhol.

Applaudidissimos como têm sido, nas suas anteriores audições, o Quartetto Aguilar, certamente, fará affluir ao Municipal os que já o ouviram e os que sómente esta opportunidade terão para o fazer.

O programma desse recital é o seguinte: "Sonho hespanhol", de L. P. Mondino; "Cordoba", de Albeniz e a "Oração do toureiro", de Turina.

MADELEINE GREY

Na proxima sexta-feira, esta notavel interprete franceza, fará sua estréa no Municipal. Tal tem sido a sua projecção no scenario lyrico do mundo, que, sem duvida, a sua passagem por esta capital se contará em meio dos seus incommensuraveis triumphos artisticos. Madeleine Grey cujo talento e dons crearam para ella propria um logar de destaque como fidelissima interprete do *lied* é tambem uma figura internacional pela facilidade com que canta com rara perfeição em varios idiomas especialmente em hydisch e hebraico. Amanhã publicaremos o interessante programma do seu recital de estréa.

AMANHÃ CHEGARA' EM RECIFE O QUARTETTO GUARNERI DE BERLIM

Pelo "Flandria", vindo directamente de Amsterdam, chegará amanhã, em Recife, o famoso "Quartetto Guarneri de Berlim", que apparecerá no Rio, nas vesperaes de arte do theatro Lyrico, nos primeiros dias de julho.

RECITAL DO VIOLINISTA CARLOS DE ALMEIDA

Realiza-se amanhã, ás 9 horas da noite, no salão do Instituto Nacional de Musica, o recital do festejado violinista Carlos de Almeida.

No programma:

"Chaconne", de Vitali; "Concerto", de Max Bruch; "Largo expressivo", de Pugnani; "Capricho", de Haydn; "Rigaudon", de Francoeur; "Caprichos", ns. 9 e 14, de Paganini; "Adagio", de Ries; "Mazurka", de Zarzycki; e "Polonaise", de Wieniawsky.

Fará os acompanhamentos ao piano o professor J. Souza Lima.

Carlos de Almeida tocará num violino de autoria do sr. Vicente lo Turco, fabricante nacional.

A ESTRÉA DO VIOLONISTA JUAN RODRIGUES

O grande violonista Juan Rodrigues, a maior capacidade violonistica da Argentina, ora em excursão artistica pelo nosso paiz, já fixou o dia da sua estréa no Rio de Janeiro. Ella terá logar na proxima sexta-feira, 21 do corrente, ás 9 horas da noite, no salão nobre do Instituto Nacional de Musica.

Antes desse recital de violão, a sociedade de Cultura Artistica Francisco Tarrega dará uma audição, em homenagem ao artista Juan Rodrigues numa das nossas estações de radiotelephonia.

TEMPORADA FRANCEZA

Continúa aberta na secretaria da empresa, lado da avenida, a assignatura para os espectaculos da Companhia Franceza, cujo repertorio e elenco são já do dominio publico.

Maurice Feraudy, o astro da Comedia Franceza, continúa presentemente a sua série de triumphos no theatro Odeon, de Buenos Aires, de onde virá tomar parte na temporada official do Municipal.

A tomada de assignaturas, desde hontem, tem sido grande, o que faz prever ser uma das mais brilhantes, a temporada franceza deste anno.

25:000$000

O bilhete n. 17.133 premiado, com 25:000$ na Loteria do Estado do Rio, extrahida hontem, foi vendido em S. Paulo. (12711)

A Maçonaria no Brasil

Um manifesto sobre o Congresso Internacional de Supremos Conselhos

Por intermedio da Agencia Brasileira, recebemos hontem o seguinte manifesto que é dirigido ás nações brasileiras:

"A recente attitude do presidente do Congresso Internacional de Supremos Conselhos, que, com o comparecimento de alguns desses Corpos, vêm de reunir-se em Paris, recebendo um "Soberano Supremo Conselho" recentemente creado neste paiz e excluindo, dentre os que deveriam ser convidados, para nelle tomarem parte, o tradicional Supremo Conselho do Brasil, ou Muito Poderoso e Illustre Supremo Conselho do 33º e Ultimo Gráo do Rito Escocêz Antigo e Accelto para os Estados Unidos do Brasil, levou essa Alta Officina Maçonica a tomar a iniciativa de disputar a sua participação nos trabalhos daquelle Congresso, perante o qual era mistér tornar certo o proposito de reivindicar, ante a força de provas esmagadoras, o direito que tinhamos á representação, perante elle, dos interesses do Escocismo praticados, sob os seus auspicios, por mais de duzentas lojas de sua actual obediencia.

Para esse fim, colligindo os elementos essenciaes da sua regularidade, sómente contestada por uma dissidencia, que até hoje não logrou congregar, separando do grande oriente do Brasil, sequer cincoenta officinas symbolicas, enviou á séde do Congresso uma delegação de expressivos expoentes do pensamento maçonico e nobres figuras representativas da cultura brasileira; composta do general dr. José Maria Moreira Guimarães, ex-director da escola militar, ex-deputado federal e actual presidente de varias corporações scientificas; dr. Lourival Souto, ex-banqueiro e consul honorario do Brasil em Paris e Hypolito de Vasconcellos, consul do Brasil em Manchester, — todos grandes inspectores geraes e mandatarios da quasi totalidade das lojas escocezas e da outorga daquella grande officina. E quando esperavamos ver desfeito o imaginado equivoco, de que teria resultado a preferencia dos organisadores do referido Congresso, em convocando o Supremo Conselho a que se sujeitaram os dissidentes, chefiados pelo dr. Mario Behring, eis que nos surprehende a noticia, que vem de nos ser transmittida, de que o presidente daquella Assembléa Internacional (a que falta a autoridade outrora deferida á extincta Confederação dos Supremos Conselhos), deliberadamente se recusára, "tout court", a ler o examinar os irrespondiveis documentos e exposições que a operosa embaixada lhe fez presentes, como credenciaes de sua missão, o que motivou a interrupção das conversações preliminares e o immediato offerecimento de energico e incisivo protesto contra tão flagrante violação do mais elementar dos deveres de um franco-maçon pelo Poderoso Irmão elevado áquella presidencia.

Em respeito, porém, á dignidade de nossas investiduras, á boa fé com que procuramos desobrigarnos dos nossos encargos maçonicos e á confiança com que temos sido distinguidos do norte ao sul do paiz, nessa difficil, mas já vencida etapa de reorganisação da Ordem, julgamos conveniente, em face do occorrido, e para evitar explorações ou versões tendenciosas, fazer sciente ás lojas escocezas da Federação e á Maçonaria em geral: 1º) que o Supremo Conselho do Brasil, organisado á sombra das leis peculiares ao Rio, em pleno funccionamento de accordo com estas e na conformidade da Constituição Maçonica de 1907, continua a reputar-se a unica e verdadeira [illegible] Officina Chefe deste Rito para as Lojas que lhe são subordinadas, e a entreter com as demais Altas áquelle Congresso, ou com as que, Officinas congeneres, estranhas nelle havendo tomado parte, pretendam d'ora em diante corresponder-se e continuar a manter as antigas relações internacionaes, que constituem objecto de seus deveres como corpos liturgicos, com o intuito de intensificar a amisade, a união e os anceios detornar cada vez mais estreitos laços de fraternidade e solidariedade humana tal como nol-o recommendava o fundador desse magnifico Rito; 2º) que nega autoridade e reconhecimento de maçons regulares aos obreiros de Officinas estrangeiras, que devem obediencia aos Supremos Conselhos representados na Conferencia de Paris de 1929, emquanto se obstinarem a contestar em nome do nosso Supremo Conselho perante esses Altos Corpos, e, reciprocamente, fazendo cessar toda e qualquer intervenção junto áquelles de agentes ou delegados destes aqui acreditados; 3º) que conserva com o Grande Oriente do Brasil as relações tradicionaes de subordinação administrativa e independencia liturgica, nos termos e sob a fórma preceituada na vigente Constituição, até que a revisão deste estatuto disponha de modo diverso, assim como fomenta e promove, com as demais Grandes Officinas Chefes de Ritos, os entendimentos, convenções e accórdos que se tornarem necessarios á efficencia do desenvolvimento, propagação e prestigio do Escocismo no Brasil.

Felizmente, as repetidas affirmações de solidariedade que, em abundancia, estamos recebendo de toda parte, deixam-nos a consoladora certeza de que esse incidente, de tão secundaria importancia para os nossos destinos, em nada affectará a directriz firmada em 1927, no que respeita á acção dos dirigentes do Grande Oriente e Supremo Conselho do Brasil, na defeza da Constituição de 1927, e da pureza do Rito Escocez. Não se occulta mais que uma força nova e vigorosa impulsiona hoje a Maçonaria, liberta das praticas e da má orientação que quasi a conduziam ao esphacelamento, e que a Ordem resurge da restauração innegavel de suas energias sob o influxo da confiança que decorre, dentre outros factores, do restabelecimento do seu combalido credito; do crescimento do seu quasi esgotado patrimonio, pela arrecadação de rendas e sensivel reducção do passivo; do reconhecimento, pelo Poder Judiciario, dos direitos do Grande Oriente do Brasil, como legitimo orgão central da nossa Federação Maçonica, resaltando em repetidos accordãos da mais elevada Côrte desta Capital da incorporação leal e sincera dos Grandes Orientes de Pernambuco e São Paulo; da creação de novas Lojas e do retorno de outras que abandonaram a rebeldia a que se entregavam por erros momentaneos de apreciação; da reforma do quasi secular edificio do Lavradio, onde obras vultosas de iniciativa de dedicação Officinas, já lhe deram a inteira remodelação de dois riquissimos Templos; do tombamento dos immoveis outrora pertencentes ás Lojas que abateram columnas e de ha muito restavam abandonados; da instituição dos fundos de amortização e escolar e dos appellos para novas installações e desenvolvimento dos cursos de ensino primario, secular e leigo, acolhidos com exito brilhante em varios pontos do paiz; da politica de harmonia e de respeito a todos os credos e religiões que professem os seus membros, não mais sujeitos ao regimen de tolerancia quasi absoluta em que viviam; do alheiamento de interesses partidarios profanos, não obstante reconhecer o dever de aconselhar a collaboração de todos os maçons nos destinos da democracia, pelo exercicio directo do voto, obediencia ás leis e combate rigoroso ao derrotismo, ao pessimismo e ás idéas malsãs, que affectam ou compromettem as conquistas liberaes de nossos maiores.

O Grande Oriente e Supremo Conselho do Brasil não se entibiam nem esmorecem na conducta que se traçaram, diante das consequencias que seus adversarios entendam por méra fantasia, possam resultar do tratamento que tiveram no Congresso de Paris. A sua alta administração, emquanto merecer a confiança, que nunca saberia explorar, honrada e prestigiada pelas Grandes Officinas de todos os seus verdadeiros destinos. O exame da sua gestão ha de revelar que a principal preoccupação tem sido a de manter illesos os preceitos e prerogativas da Constituição, que todos nós juramos defender e zelar, esforçando-se por apparelhar a gloriosa instituição dos meios aptos ao desempenho de sua nobre missão de assistencia e de educação moral, social e politica. E conta levar ao fim esse programma, firme e serenamente, sem estender a mão á bolsa profana para solicitar emprestimos ruinosos, reclamados para obras sumptuarias e inopportunas, nem disputar a sua força ou preponderancia ao preço das campanhas de diffamação e perfidos aleives. O Grande Oriente e Supremo Conselho do Brasil, animados pelo respeito e apoio que nunca lhes faltaram das Lojas de sua constante obediencia e pelo apreço das Grandes Officinas Estrangeiras com as quaes cultivam relações constantes e affectuosas, não recuam e não cedem, seguros como estão de que, impondo-se por um superior dever de consciencia e de resistencia ás investidas de seus gratuitos inimigos, só lhes cumpre proseguir na defeza dos interesses que lhes estão confiados, e dia virá, talvez não muito longe, em que pelo melhor conhecimento da finalidade e elevação de seus intuitos e pela continuidade da orientação que, sem desfallecimento, vêm seguindo, todos os que se acolheram á sombra da sua bandeira hão de sentir que o novo espirito maçonico se volve, impessoal e dignamente, para as realizações immediatas e uteis á Maçonaria e á Patria, de accordo com as necessidades da época presente, sem prejuizo ou esquecimento do respeito devido e primacial á magnificencia de seus symbolos, á grandeza e opulencia de sua historia, á pureza de seus grandes ideaes e da propria razão de sua existencia, como força de projecção internacional, organizada e mantida para a pratica do Bem e Progresso da Humanidade.

Dado e traçado no Oriente do Poder Central, em 1º de Junho de 1929, éra vulgar.

(a) *Octavio Kelly*, grão mestre, grande commendador — magistrado federal e professor honorario da Universidade. *Dr. Pedro da Cunha*, grão mestre adjuncto. Lugar tenente commendador — medico e professor da Universidade. *Francisco Prado*, grande secretario geral e do santo imperio — Advogado. *Major Mario de Castro Pinto*, grande chanceller, guarda dos sellos — Funccionario publico. *Mario Bulhão*, grande orador — advogado e professor da Escola de Commercio. *Agenor Augusto da Silva Moreira*, grande thesoureiro — advogado e engenheiro civil."

REVISTAS CARIOCAS

"VIDA NOVA"

Com um bello numero de 52 paginas, commemora a "Vida Nova", hoje o termino do seu 3º anno de existencia, toda ella consagrada á diffusão das bellas letras e a propaganda da grandeza da patria.

Da sua primorosa collaboração litteraria, no presente numero, merece especial destaque, um bello soneto inédito do principe dos poetas brasileiros, e academico Alberto de Oliveira, em "fac-simile", circundado de fina allegoria ao alto da qual está o retrato do laureado autor.

Theatro Municipal

Conc.: OTTAVIO SCOTTO | TEMPORADA OFFICIAL DE 1929

AMANHÃ — ás 21 horas — AMANHÃ

Despedida do afamado quarteto de alaúdes hespanhoes

AGUILAR

Sensacional programma

FOLK — LORE HESPANHOL

Soler, Mondino, Turina, Salazar, Rodrigo, Halffter, Falla

6ª FEIRA — 21 de Junho — 6ª FEIRA

GRANDE CONCERTO DA CANTORA FRANCEZA

Madaleine Grey

A interprete preferida pelos autores modernos e a maior diseuse do folk-lore internacional

Na secretaria da Empreza continúa aberta a assignatura para a companhia Franceza de Comedias MAURICE DE FERAUDY. (Os senhores assignantes da temporada Franceza de 1928 terão preferencia ás localidades até ao dia 25 do corrente). (12739)

ELLA SENTIA PRAZER EM DOMINAR OS HOMENS, FASCINANDO-OS COM A SUA BELLEZA!

Que alegria diabolica se apoderava daquella cigana, quando via os homens fascinados pela sua belleza, desejosos dos seus carinhos e ansiando pela suprema ventura de uma noite de AMOR!

Ella ria... ria de os vê rojarem-se pelo chão, aos seus pés humildes implorando amôr... Jurára não pertencer a nenhum... No seu coração só existia a VINGANÇA!

CAPITOLIO DIA 24

UNITED ARTISTS

ASSOCIAÇÃO BRASILEIRA DE IMPRENSA

A reunião do conselho administrativo

Reuniu-se, no dia 15 do corrente, o Conselho Administrativo da Associação Brasileira de Imprensa, sob a presidencia do sr. Alfredo Neves.

Lida a acta da sessão anterior, que foi approvada, o Conselho tomou conhecimento de um officio de agradecimento do poeta Alberto de Oliveira ao acto da ultima Assembléa Geral, que lhe conferiu o titulo de socio honorario.

Foram approvados os seguintes votos: de congratulações com o "Correio da Manhã" e "O Jornal", pelos seus anniversarios de apparecimento; de pezar pelos fallecimentos dos senhores Duarte Felix, Zeferino de Oliveira e Raul Dunlop, respectivamente propostos pelos senhores Alencastro Guimarães, Herbert Moses, J. Fabrino, Paulo Hasslocher e o ultimo, ainda pelo sr. Herbert Moses.

Passando-se á ordem do dia, foi feita eleição para preenchimento de duas vagas no Conselho, sendo eleitos para as mesmas os srs. Julio de Medeiros e José Felix.

Foi approvado o balancete da thesouraria apresentado pelo 1º thesoureiro.

Sobre a filiação da Associação á Federal Internacional de Jornalistas, a Commissão encarregada de estudar o assumpto apresentou parecer que foi approvado.

Foi tambem approvado o parecer do 1º secretario, sobre o requerimento do consocio Orestes Barbosa.

CARTA ABERTA

Illmo. Sr.

A COMPENSADORA, a grande empreza destinada a auxiliar a pequena economia, facilitando creditos a uma infinidade de pessoas, habilitando-as a realizar suas **compras á dinheiro** de qualquer mercadoria em muitos importantes estabelecimentos desta capital, **recebendo o reembolso da importancia** dispendida **em pequenas parcellas** distribuidas **a longo prazo**; vem mais uma vez tornar publico o seu novo e valioso **systema de vendas a prestações**, unico no genero que offerece reaes vantagens ao comprador, conforme V. S. verificará, no exemplo seguinte: supponhamos o caso de V. S. ver um artigo no **Parc Royal** ou em qualquer das multas organizações que trabalham em combinação com a nossa empreza; cujo preço de venda é de 200$. Obtidos os necessarios fundos na **A COMPENSADORA,** aquella importancia será por ella **majorada em 10 %** e dividida em **dez pagamentos** que nesse caso será de 22$.

Duas prestações seriam pagas **á vista**, para a entrega immediata do artigo desejado e as restantes, em oito mezes á razão de 22$ cada uma.

Feito o pagamento daquellas duas prestações V. S. receberia uma **ordem de compra** a qual entregaria ao caixa do estabelecimento vendedor e se tornaria assim um **comprador á dinheiro.**

E' um processo de compra simples, e que longe de diminuir, exalta o cliente aos olhos do vendedor, e que traz para este, além de outras, a vantagem de o encaminhar a Casas de toda a seriedade e confiança.

Sentimo-nos pois perfeitamente á vontade de solicitar a V. S. que faça a experiencia com **A COMPENSADORA,** a primeira instituição deste genero que se fundou no Brasil, e que, pelas facilidades offerecidas ao comprador, se vae tornando em pouco tempo um instituto popularissimo em todo o Paiz.

E antecipando o prazer de uma proxima visita sua aos nossos escriptorios, temos a honra de nos subscrever,

Crdos. Attos. Obrgs.
Freitas, Nunes & C.
6, Rua da Carioca, 6.
2º andar—Elevador. C. 1179.

a machina Thor para lavar roupa é mais pratica, pois economisa tempo e esforço.

E' recommendada tanto para hoteis, hospitaes ou qualquer outra instituição, como para casas de familia, pela sua rapidez e hygiene.

Não rasga nem estraga a roupa.

Fabricada com material resistente, garante assim a sua durabilidade.

Peçam-nos catalogos e informações.

140

GENERAL ELECTRIC
Avenida Rio Branco, 60/4 — RIO DE JANEIRO

(114/1)

A SITUAÇÃO EM NOVA IGUASSU'

Os agradecimentos da população e do commercio ao governo fluminense

Recebemos de Nova Iguassú o seguinte telegramma:

"Os crimes occorridos ultimamente, de que foram victimas um cirurgião dentista e um jornalista, com prenuncios de graves acontecimentos, pois eram consequencia da exaltação dos animos politicos, crearam como era natural justo alarma na população receiosa de que taes scenas se repetissem. Graças porém ás providencias medidas adoptadas pelo sr. presidente do Estado e pelo sr. chefe de policia, mandando a esta cidade o 1º delegado auxiliar, sr. Abel de Assumpção, autoridade energica e serena, foi possivel processar-se a escolha do candidato a futuro prefeito, que recaiu no nome do deputado Alberto Mello, sem que se verificasse o minimo incidente desagradavel. E coisa inteiramente nova na vida da cidade, nessas occasiões: — não houve uma unica prisão e o commercio funccionou com toda a regularidade numa atmosphera de absoluta confiança.

A acção do 1º delegado auxiliar e seus auxiliares deixou por esses motivos tal impressão que o commercio e a população não puderam conter o seu jubilo, tendo sido transmittidos aos exmo. sr. dr. Manuel Duarte e ao dr. chefe de policia telegrammas de agradecimentos pela actuação brilhante das autoridades policiaes. Ao dr. Abel de Assumpção foi hontem endereçado o seguinte despacho:

"Dr. Abel de Assumpção — 1º delegado auxiliar — Nictheroy. Os agradecimentos que devemos a v. ex. são extraordinarios, pois os serviços prestados á ordem e á causa publica deixam no povo agradecido funda impressão. Receba v. ex. a sincera expressão do reconhecimento dos iguassuanos. João Ribeiro Maltez, Antonio Cardoso Soares, Antonio Pinto Duarte Junior, Paschoal Testa, Agostinho Carvalho, Antonio Simmetti, Sebastião Mattos, major Pariz, major Honorio Pimenta, João e Manoel Dias Ribeiro, Luiz Esteves, Antonio Pereira Dias, Manoel Joaquim Leitão, Bernardino Greinardi, Paschoal Paladino, Mario Antonio Soares, Ernesto Moreira, Luiz Manoel da Fonseca, Manoel Joaquim Leitão Junior, Joaquim Vieira de Moura Sá, Antonio Carvalho, Gaspar José Soares, José Augusto de Mattos, deputado Alberto Mello, dr. Octavio Ascoli, Alvaro Mello, Luiz Pedro Garcez, Onofre Soares, Evaristo Lobato, José Lopes de Castro, Virgilio Soares, Guilherme Liccurci, Carlos Liccurci, dr. Francisco Palha Villela e Francisco Soares Netto."

HEMORRAGIAS DO UTERO

Por Fibroma, na Menopausa e no Cancer do Utero. Tratamento com resultado pelos raios X e Radium, podendo, por vezes, evitar a operação.
DR. VON DOELLINGER DA GRAÇA
Rodrigo Silva, 5 — de 2 1/2 ás 6

Está em franco successo!

os dois numeros em cada bilhete, instituidos pelo "Ao Mundo Loterico" — rua do Ouvidor n. 139 — hontem mais um felizardo portador do bilhete branco n. 7.260 com o n. 32.705 no verso, sorteado com 3:010$000, vendido e pago ao snr. Armando Dseta, residente á rua Carlindo, n. 89, Olaria. Como se verifica, todos os dias as loterias da Federal têm, ali, os seus premios em dobro, havendo a dupla probabilidade de serem ali vendidos os seus premios — tentar a sorte de São João e São Pedro, só no "Ao Mundo Loterico". Hoje — 50:000$000 por 5$000, fracções 1$, dezenas seguidas ou sortidas a 50$000 e outros 50 Contos por 25$000, fracções 2$500, com direito a mais 10 finaes e amanhã é o primeiro sorteio da grande loteria de 200:000$000 por 16$000, fracções 800 réis, com mais 15 finaes duplos além dos que dá a loteria. Sabbado — 1º sorteio do tradicional plano da loteria Federal — 440:000$000 por 20$000, meios 10$000, fracções 1$000, com os 2 numeros em cada bilhete. Dia 24 — 1.000 Contos por 350$ fracções 17$500; em 26 — 2.000 Contos em dois premios eguaes, inteiros 500$000, fracções 25$000; em 27 — 500:000$000 por 150$000, fracções 15$000 e, em 28 — DOIS MIL CONTOS DE RÉIS em um só premio, custando os inteiros 600$000 e as fracções 30$000 — todas com direito a mais 10 finaes. Só no 139 da Rua do Ouvidor, 139. (12740)

José de Alencar

A controversia sobre a data do nascimento do grande romancista

Fortaleza, 18 (A. B.) — A questão relativa á data exacta e logar do nascimento de José de Alencar, parece destinada a restar duvidosa, não obstante os argumentos levantados pelos partidarios das versões correntes.

Antes da inauguração da estatua, tinha-se como legitima a data de 1º de Maio, que as diversas biographias do autor de "Iracema" registravam confiadamente. Logo depois foi descoberto nos archivos do Arcebispado o baptisterio de José, "filho de d. Anna Josephina", nascido na freguezia de Mecejana, hoje incorporada ao municipio da capital. Eis que em seguida surgiu o sr. Edgard de Alencar, pertencente á familia do romancista, a contestar que o escriptor houvesse nascido em Mecejana e que fosse seu o baptisterio alludido.

Na sua contestação o senhor Edgard de Alencar allegava que o baptisterio não provava que a creança registrada fosse realmente José de Alencar, e que o sitio Alagadiço Novo, a que se refere o mesmo documento, como logar do nascimento fôra "administrado por outro Alencar".

Por fim observava que o baptisterio se refere simplesmente a José, "filho de Anna Josephina" e não a José, "filho natural de Anna Josephina", dando a entender que se ligava especial importancia a mãe, tratando-a por "Dona".

O Barão de Sturdat, presidente do Instituto Historico e autor de um diccionario biographico de cearenses illustres registrou nesse livro que o romancista havia nascido a 1º de maio de 1829. Mas interrogado agora, declarou que considerava o baptisterio, hoje revelado, um documento insophismavel, e que se podia acceitar como exacta a data nelle registrada de 1º de março, e não 1º de maio, de 1829.

Outra opinião divulgada agora é a do engenheiro João Nogueira neto do padrinho de José de Alencar, que tambem julga indiscutivel a data de 1º de março de 1829, como a do nascimento do grande romancitsa, accrescentando que a chronica da familia Alencar de que se reputa regular conhecedor, nada reza sobre a hypothese do famoso politico do primeiro reinado, padre José Martiniano de Alencar, ter tido outro filho de nome José, além daquelle que se tornou celebre mais tarde.

A hypothese de haver José de Alencar nascido no Crato, e não em Mecejana, é todavia fortemente defendida pelo sr. Edgard de Alencar, que em seu apoio, cita historiadores cearenses como Domingos Jaguaribe, Pedro Theberges, Torres Camara e até declarações do proprio padre Alencar.

Um estudioso da chronica cearense que está presentemente fazendo investigações sobre o assumpto, exprimiu-nos a opinião de que será possivel chegar a resultados positivos.

Foi reforçada a guarda das fronteiras da Parahyba

Parahyba, 18 (A. B.) — O commandante da policia estadual ordenou o reforço das patrulhas volantes que guardam as fronteiras do Estado, protegendo as populações sertanejas contra as possiveis incursões de bandoleiros.

Essas tropas possuem armamento moderno, estando mesmo providas de duas estações de radio portateis, podendo assim communicar-se rapidamente com as estações fixas de Patos e desta capital.

O governo estadual espera desse novo apparelhamento os melhores resultados.

LIQUIDAÇÃO DE SALVADOS
·ULTIMOS DIAS·
CASA GARCIA AV. RIO BRANCO 93-97

Em Recife

Installado o Congresso Pernambucano

Recife 18 (A. B.) — Com grande solennidade foi installada, no edificio da Camara, a segunda sessão ordinaria da 13ª Legislatura do Congresso Estadual.

Presidiu a sessão o senhor Julio Bello.

A mensagem do governador produziu excellente impressão pela serenidade e visão com que foram abordados os principaes problemas do Estado, alguns solucionados, outros ainda objecto de estudo. A mensagem suggere ainda medidas de relevancia para a administração do Estado, ferindo aspectos differentes de questões de interesse collectivo merecendo particular estudo o caso do sello adhesivo.

Prestou as honras de estylo o 1º batalhão da policia.

Encerrados os trabalhos, o governador recebeu os cumprimentos dos congressistas e de outras pessoas.

Antes do encerramento da sessão foi votada uma moção de applausos ao governo pela sua gestão.

Atropelou um ancião e foi preso

Hontem, á tarde, na praça 15 de Novembro, esquina da rua Republica do Perú, o automovel n. 8382, dirigido pelo motorista Manoel Dias, atropelou o septuagenario Manoel Teixeira da Rocha empregado no commercio e residente á rua Juvenal Galeno n. 19, em Olaria, produzindo-lhe fractura do braço direito, além de outros ferimentos.

A victima foi medicada no Posto Central de Assistencia e o culpado se viu autuado na delegacia policial do 1º districto.

Cine Parque Brasil
R. D. Anna Nery, 258—V. [illegible]
CHACAL AMOROSO com Emil Jannings e
TARZAN, O PODEROSO 11º e 12º episodios e uma comedia
Amanhã até domingo — MOULIN ROUGE, em 12 actos, com Olga Tschechowa.
(12725)
(B 5657)

UMA PORÇÃO DE COISAS DE GRAÇAS!..
"ALCAZAR-PALACIO"
RUA DO PASSEIO N. 40
Tel. C. 4216
A ultima palavra em Theatro ligeiro!!
Inauguração depois de amanhã sexta-feira 21
Vide programma detalhado nos jornaes de amanhã

NEM TUDO O QUE LUZ E' OURO
Não se illuda com vantagens. Vantagem — uma só: a sorte grande. Essa lhe daremos na loteria de S. JOÃO. 400 CONTOS. 22 e 24 de junho 3 sorteios — NAZARETH & CIA. Ouvidor 94.
(12362)

CINEMA FALLADO

Synchronizado - Musicado - Cantado
com films da METRO GOLDWYN MAYER
FIRST NATIONAL PICTURES
FOX FILM
TIFFANY STAHL
(PROGRAMMA SERRADOR)
Inauguração - Amanhã
com um programma de 3 films da METRO GOLDWYN MAYER
1) — Uma apresentação do nosso Consul Geral em Nova York, Sr. Sebastião Sampaio (fallado).
2) — Tres canções pela linda e celebre artista YVETTE RUGEL da opereta de Nova York (cantado).
3) — o film todo musicado, todo cantado e em partes dialogado — com ANITA PAGE, BESSIE LOVE e CHARLES KING.
BROADWAY MELODY
Amanhã - ás 9 horas da noite
PALACIO-THEATRO

Publicações a pedido

A politica fluminense e a successão presidencial

Falou, novamente, no Senado, o illustre senador Feliciano Sodré

Para elucidar alguns pontos do seu discurso de sexta-feira ultima, mal comprehendidos por algumas folhas cariocas, e responder a interpellações feitas, na Camara, pelo deputado Baptista Luzardo, occupou, de novo, a tribuna do Senado, o preclaro sr. Feliciano Sodré.

Abaixo reproduzimos, na integra, a oração de S. Ex.:

O SR. FELICIANO SODRE' (movimento de attenção) — Sr. Presidente, V. Ex. mesmo poderia dar o seu testemunho de que fui arrastado ao debate por um artigo publicado no "O Jornal", de 6 do corrente mez.

Todo o Senado póde dar testemunho de que tive como objectivo unico destruir accusações feitas ao Presidente Manoel Duarte, homem de raras virtudes civicas, de um passado de pobreza honesta, feito pelo trabalho de intelligencia, que é caracterizadamente o trabalho humano.

Deshabituado da tribuna parlamentar, tendo de proferir uma oração que afinal se tornou longa, tive que procurar desenfastiar os srs. senadores, pondo sobre a modesta iguaria do meu discurso um pouco de condimento. Mas acontece que os condimentos têm sempre sabor mais activo do que o essencial e os moços inexperientes, aqui representantes de jornaes, sentiram primeiro o odor desses condimentos, e quando eu saí do Senado senti-me envolvido numa atmosphera de ridiculo traçada pela "A Noite" e pelo "O Globo", secundados no dia seguinte por varios outros jornaes. Mas eu, sr. Presidente, que, aos 15 annos, fui por duas vezes baleado na defesa da Republica, não tenho medo de balas e, portanto, não temo o bombardeio das pilherias.

Para não me entregar, sr. Presidente, ás directrizes da minha imaginação, que é talvez na ordem mental a minha maior inimiga, eu pela primeira vez na minha vida puz num papel os pontos obrigados de passagem do caminho que preciso hoje percorrer, para a dignidade da Republica.

Da outra vez, porque a minha imaginação se excedera, tive necessidade, ao sair da tribuna, de pedir ao illustre cidadão incumbido de chefiar a secção tachygraphica do Senado, typo exemplar de funccionario, que tirasse do meu discurso as expressões rebarbativas, obra de algum desvio produzido pelo meu temperamento. As principaes foram tiradas, e eu mesmo, havia dito aqui que, obrigado a usar de expressões a que me arrastaram varios apartes, não figurariam ellas no meu discurso, para dignidade do Senado.

O SR. PAULO DE FRONTIN — Nenhuma dellas continha inconvenientes.

O SR. FELICIANO SODRE' — Não sou literato, sr. Presidente; sei pouco a lingua portugueza, a unica que falo, e por isso mesmo uso sempre della para dizer a verdade, de accordo com a minha consciencia. Em materia de educação, não obstante a autoridade de Alexandre Bain, eu acceito o principio das reacções naturaes de Spencer. Isto quer dizer, sr. Presidente, que lucrei desta vez com o erro infantil de divagações, porque de accordo com a lei natural de Spencer, apoiado pelo espirito fulgurante de Rousseau, a reacção se produziu. E não pretendo rebaixar a tribuna do Senado, em homenagem aos nossos maiores antepassados, com pilherias ou termos dubios.

Penso que nos "Annaes" do Senado deve figurar, não o producto borbulhante da loquacidade, mas a crystallinidade do pensamento.

Eu absolutamente não poderia pensar do sr. Raul Fernandes o que disse no momento — que elle tinha as funcções cerebraes mathematicamente dispostas.

Não! o que eu poderia dizer de S. Ex., do nosso embaixador no Congresso Internacional que se reuniu em Cuba e que pela vem primeira falou a lingua portugueza fóra do Brasil, é que S. Ex. é um illustre jurista de harmonioso equilibrio mental.

Dada esta explicação preliminar, entro no assumpto.

Alguns jornaes, senhores, taxam-me de indisciplinado. Vejamos se sou um indisciplinado. Eu aprendi que, a ordem subjectiva, a disciplina impõe a subordinação voluntaria e, na ordem objectiva, exige a existencia de leis e regulamentos. Onde a lei, onde o regulamento, o dispositivo implicito ou explicito que impeça o senador da Republica de falar de materia eminentemente politica? Pois não é, senhores, o Senado o representante estatico da Federação, que corrige o desequilibrio produzido pela representação directamente popular? Pois não são os Senadores eleitos por 9 annos, passando por sobre dois quadriennios presidenciaes? Pois não tem o Senado funcções privativas de approvar ou não approvar actos do Poder Executivo?

Senhores, tenho no governo um amigo, a quem devo em grande parte a minha carreira politica — o sr. Oliveira Botelho.

O SR. PIRES FERREIRA — Muito digno.

O SR. FELICIANO SODRE' — Tenho na presidencia do Estado do Rio de Janeiro um outro amigo que o é tambem e decidido do sr. Presidente da Republica — o eminente senhor Manoel Duarte. Tenho aqui no Senado, senhores, entre outros, um grande amigo, porque é um grande homem do regimen, sereno no rebater accusações, impavido nas suas attitudes, espirito constructor, que é o sr. Arnolfo Azevedo.

O SR. ARNOLFO AZEVEDO — Muito obrigado a V. Ex.

O SR. FELICIANO SODRE' — Ss. Exs. vivem em contacto directo com o sr. Presidente da Republica. De nenhum delles ouvi que o sr. Presidente da Republica não queria que se tratasse de candidaturas presidenciaes senão em setembro.

Então, srs. Senadores, temos que colher a vontade presidencial no ambiente das ruas e nas entrelinhas dos jornaes?

Não! Nós conhecemos o pensamento do sr. presidente da Republica, por força constitucional, mediante mensagem.

Sr. Presidente, longe estava eu de suppôr que palavras ditas e vindas da minha consciencia, sem ter pedido conselhos a ninguem, pudessem ter a repercussão que tiveram nestes ultimos dias. E longe estava eu de suppôr que essas palavras repercutiriam na Camara dos Deputados. Mas, já que assim tinha de ser, que o assim fosse, e eu só tenho a agradecer os srs. deputados Adolpho Bergamini e Baptista Luzardo a maneira attenciosa e digna com que trataram o orador nas suas referencias.

Sou amigo do sr. presidente da Republica. Se amanhã os canhões se voltarem contra elle ou os aeroplanos pretenderem bombardear o palacio do Cattete, estarei ao lado de S. Ex., symbolo da ordem e da grandeza do Brasil.

Na sua brilhantissima oração, o Sr. deputado Baptista Luzardo disse que, tendo falado no Senado, eu não conseguira o meu objectivo de deixar livre de accusações o honrado presidente do Rio de Janeiro. Peço ao Sr. deputado Baptista Luzardo que aguarde alguns dias, para tomar conhecimento do folheto que lhe vae ser enviado, contendo meu discurso revisto por mim. Leia-o, medite e verá que, sem querer descer a detalhes e intrigas que repugnam ao meu temperamento e á minha consciencia, deixei bem nitida a affirmação de que o honrado presidente do Estado do Rio é incapaz do menor acto de violencia, pois que, ao contrario, é uma fonte permanente de energia ao serviço de defesa das liberdades publicas e privadas.

Reconheço que, em materia de candidaturas presidenciaes ou, mais precisamente, de successão presidencial — por isso que não tenho nenhum nome em pensamento e o meu não está em causa, nem estará — eu abri o debate no Senado da Republica e disso assumo a responsabilidade perante o paiz.

Disso não me arrependo, e fil-o para honrar as tradições do Senado Brasileiro, para dignificar nosso mandato, elevando o nivel moral da nossa Patria.

O Sr. deputado Baptista Luzardo, nos seus discursos, estranhou que eu não tivesse usado do qualificativos em relação a outros nomes indicados para a successão presidencial da Republica, havendo empregado um qualificativo forte apenas para o nome do eminente Sr. Getulio Vargas. E attribuiu a esse qualificativo uma preferencia.

Devo declarar a V. Ex., Sr. Presidente, e ao Senado, que não tenho preferencias. A minha questão é de principios e com os meus principios eu hei de morrer, haja o que houver, aconteça o que acontecer. Isso, definitivamente.

E o meu principio fundamental é o de que, antes dos homens, estão os principios, os programmas, as directrizes de acção politica. O que eu desejo é isso, simplesmente, e não sei em que isso possa abalar as instituições.

Essa questão de qualificativos, sr. presidente, embora subtil, não tem importancia. Em materia de conceito, mais vale a substancia. Imagine que eu dissesse: o intelligente sr. Balzac ou o bravo Sr. Napoleão Bonaparte. Que desastre para qualificativos tão nobilitantes!

Reconheço que fui parcimonioso ao citar nomes; mas o meu pensamento era ser mais parcimonioso ainda. Dizendo que, deante dos principios, pouco importavam os nomes em fóco, citei apenas dois que são aquelles que, no pensamento popular, se evidenciaram desde logo para a successão presidencial: o do Sr. Julio Prestes, eminente presidente de São Paulo, homem de vontade forte, que pensa alto e diz o que pensa e saberia honrar o governo da Republica, e o do Sr. Antonio Carlos, espirito sereno, intelligencia fulgurante, que tem prestado os maiores serviços ao paiz e que, tanto quanto o Sr. Julio Prestes, está á altura de presidir os nossos destinos. Este era o meu pensamento. Mas havia, srs. senadores, um pensamento em estado latente — o de que, tão digno quanto esses dois, ha dezenas de homens no Brasil.

O meu fim não era fazer um rol de candidatos; era chegar á conclusão de que, antes dos homens, os principios.

No dia 8, ao chegar ao Senado, o meu eminente collega e velho amigo, Sr. senador Henrique Diniz, ao cumprimentar-me, disse-me que, na vespera, estivera para me dar um aparte, quando eu citava nomes, obrigado pela collaboração, que agradeci, do illustre vice-presidente do Senado, para lembrar o nome do Sr. Borges de Medeiros. Não citei o nome do Sr. Borges de Medeiros porque o considero em situação singular na politica brasileira. Sabendo-o sectarista intransigente, seria ferir a susceptibilidade chamal-o a executar um programma cujos itens pudessem incidir em doutrina por elle repudiada. Foi uma homenagem ao seu valor mental. São tantos os homens de valor no Brasil, que, se eu não parasse no sexto nome, não sei até aonde iria. Poderia até ferir a modestia do Sr. deputado Baptista Luzardo. Disse o Sr. Baptista Luzardo que não conhece o liberalismo revolucionario.

Eu vou mostrar onde está este liberalismo: "Liberalismo revolucionario trombeteante". Pergunto ao Sr. Baptista Luzardo: Não é S. Ex. liberal? Não é revolucionario? A sua oratoria não é trombeteante? Ah! está o "liberalismo revolucionario trombeteante"... O meu é o "liberalismo silencioso e ordeiro". Que tem com isso o illustre Sr. Antonio Carlos? Veja o Sr. Baptista Luzardo que está, em politica, um pouco retardatario e que o Sr. Antonio Carlos é um homem de fina mentalidade e refinado temperamento.

Mantenho a minha formula. Desejo um conselho da democracia que, em aberto e leal entendimento com o sr. Washington Luis, trace, desde já, directrizes de acção politica capazes de dar ao Brasil uma forte finalidade politica de ordem e de progresso, filha da moral e da razão, que se processe á luz da liberdade, dando-lhe ordem social, ordem politica e ordem economica. Este conselho poderia ser constituido, por exemplo, pelos Srs. Eurico Valle, Rego Barros, Vital Soares, Manoel Duarte, Paulo de Frontin, José Bonifacio, Arthur Bernardes, Manoel Villaboim, Arnolfo de Azevedo, Neves da Fontoura, Miguel Couto e Oliveira Vianna. Serão os doze apostolos da democracia. Que se reuna a convenção no dia de Natal. Será uma demonstração espiritualista de paz e de concordia. (*Muito bem; muito bem.*)

(Transcripto do "O Estado", de 13—6—29.)

Ao Sr. Presidente da Republica

Ao terminar a minha primeira carta, fazia um appello a v. ex. para que não ouvisse a voz, nem sempre prudente e criteriosa, do interesse pessoal, nem se inspirasse no conselho dos aulicos ou nas suggestões do amor proprio, mas nos grandes e altos interesses da Republica.

As ordens chegadas ao Senado e á Camara, mandando calar os oradores sobre a successão presidencial, dão o inequivoco testemunho de que v. ex. está firme aos seus propositos, assumindo o papel de tutor dos congressistas, não consentindo que se ventile e se discuta o que deliberou só ser resolvido em setembro, ou outubro, ou mesmo em dezembro, na propria noite de Natal, como suggeriu o sr. Sodré, pelo *Conselho dos Anciões*, ou dos 12 apostolos.

Emmudeceu o sr. Sodré, que nem coragem teve para protestar contra os passaportes dados pelo sr. Miranda Rosa; calou-se o sr. Vespucio de Abreu; fugiram aos debates o minuano que se fez verbo e o verbo que se fez minuano, na phrase sybilina de um novo egresso na politica rio grandense.

E v. ex., assim com o caminho aplanado, vae saldando compromissos, dando as ultimas pinceladas no busto do que vae expor á Nação, como seu successor, quando julgar opportuno o momento.

E' possivel, porém, que o candidato de v. ex. saia de alguma convenção, que assuma a responsabilidade, procurando salvar as apparencias. Mas, essas nunca se salvam, por mais bem preparadas que seja a *mise-á scene*, seja esse candidato o do peito — Julio Prestes, ou o sr. Villaboim, ou o sr. Padua Salles...

A Affonso Penna dizia Ruy Barbosa, na celebre carta de 16 de dezembro de 1908:

"Bem sei que não faltarão evasivas para figurar a irresponsabilidade absoluta do presidente, neste caso. Mas não haveria artificios, que lograssem tal resultado. Somos politicos, um e outro, meu caro amigo. Não nos podemos embelecar com esses desmoralisados truques do mundo, em que envelhecemos."

E mais adeante, accrescentou: "Venham de onde vierem agora as indicações, procurem os rodeios, que procurarem, não haverá quem os receba senão como formulas de protocollo mui conhecidos para encobrir a notoriedade visivel de um facto, cuja confissão é impossivel."

Vinte e um annos depois a mesma farça vae se reproduzir, está se reproduzindo.

Como temos progredido nos nossos costumes politicos!

JEFFERSON

POLITICA DO TRIANGULO

Segundo parece o dr. Altamiro de Oliveira, adheriu ao Partido D. do D. Federal. Para quem conhece a politica do Triangulo e sabe quanto vale uma attitude de espectativa sympathica, como a que mantinha aquelle clinico, residente ha mais de vinte annos naquella zona, para com o sr. Cesario de Mello, ha de, naturalmente, verificar que esse gesto representa uma perda de algum valor moral, por isso que, quem ingressar nas fileiras do P. D. entra disposto a combater os processos torturosos da politicagem do districto.

E' mais um combatente de valor que trará comsigo muitos outros e valiosas adhesões. — CAMERA'.

PELA ELEVAÇÃO DO JORNALISMO BRASILEIRO

Temos acompanhado com profundo sentimento de pezar a desorientação e deselegancia do O JORNAL, desde o dia em que o surprehendemos, com mil contos de réis pertencentes ao povo mineiro.

Não podendo se defender do acto feio que praticou, e não querendo ficar em silencio, o O JORNAL enveredou pelo caminho deploravel da injuria, do anonymato e das insinuações perversas.

Resvalando, pouco a pouco, o apreciado orgão da imprensa carioca attingiu ao mais baixo nivel do jornalismo sem ethica.

Como exemplo desta decadencia, reproduzimos abaixo o que o sr. Assis Chateaubriand escreveu no O JORNAL, de domingo ultimo, sob o titulo: *"Dr. Grey — O pessoal da regeneração."*

"Ha alguns annos atrás, a população de Manáos em peso se erguia como um só homem para expulsar do seu seio o ordinarissimo dr. Grey. Este senhor vilipendiára tão torpemente, tão infamemente a sociedade amazonense, praticára baixezas de tal ordem no seu seio, que o povo de Manáos se levantou em massa para expulsal-o, como indigno de viver no meio delle um tal especimen de degradação humana.

No dia da sua partida de Manáos, havia mais de 10 mil pessoas no cáes para vaial-o. Foi garantido pela policia que o repellente individuo deixou a capital do Amazonas, a bordo do vapor "Acre". O povo queria lynchal-o, tamanha era a indignação publica contra o degraçado, cujas torpezas nem podem ser descriptas. A noticia das suas indignidades divulgou-se por varios portos de escala do vapor, e em cada um delles foi o dr. Grey recebendo o justo castigo das torpezas perpetradas contra a sociedade amazonense.

E é desse estofo o pessoal da cruzada democratica, da regeneração dos costumes."

Ahi está a injuria, o anonymato e a insinuação sem nobreza.

O dr. Grey, da cruzada democratica, *nunca esteve no Amazonas, nem de passagem, bem como nunca esteve envolvido em escandalo de qualquer natureza.*

O JORNAL não fala claro, mas insinúa com perversidade e insulta todas as pessoas empenhadas na cruzada democratica.

Essas attitudes do O JORNAL são muito mais condemnaveis do que o seu gesto, tomando mil contos de réis do povo mineiro. As questões de ordem pecuniaria não affectam tanto um jornal ou uma pessoa como as questões de honra e de dignidade.

A publicação acima, transcripta de O JORNAL de domingo ultimo, fica estampada aqui em A ORDEM, afim de que o publico brasileiro verifique a differença que existe entre os processos jornalisticos do sr. Assis Chateaubriand e os processos jornalisticos do nosso matutino.

Nós temos feito campanhas elevadas, do maior interesse nacional. Não injuriamos. Não cuidamos da vida particular de quem quer que seja. Apreciamos apenas os actos relacionados com o interesse publico e agimos no sentido de sanear o ambiente.

Só fazemos campanhas constructivas. Para isso temos, ás vezes, que destruir os máos elementos.

Quando Oswaldo Cruz atacava os fócos de larvas, e os mosquitos alados, não estava fazendo um trabalho condemnavel de destruição. Estava apenas livrando o Brasil do flagello da febre amarella.

Tambem nós estamos combatendo a febre da corrupção que tanto envergonha nosso paiz quanto prejudica ao nosso povo.

E nesse sentido, adoptamos o lemma de Oswaldo Cruz: *"Não esmorecer, para não desmerecer".*

Nós não esmoreceremos.

Havemos sempre de cumprir com dignidade a nobre funcção do jornalismo.

(Da "A Ordem", de hontem).

Feriu-se com a propria arma

O advogado Julio Gomes de Oliveira, residente á rua Gregorio Neves n. 48, quando apresentava a um seu amigo a arma que adquirira, esta disparou e a bala atravessou-lhe a mão esquerda. Medicado na Assistencia do Meyer, o ferido retirou-se para sua residencia.

O cão botou-o em más condições

Passando pela rua Marquez de Olinda e vendo á porta de uma casa um bello cão deitado, o empregado no commercio Francisco Feliciano poz-se a provocar o animal, rindo-se das suas investidas.

Afinal, furioso, o cão avançou mesmo e mordeu o imprudente em parte delicada do corpo.

A victima foi medicada na Assistencia e internada no Hospital de Prompto Soccorro; o dono do cachorro foi intimado pela policia a tel-o em observação.

Epilepsia — Antepileptico Weismann — O unico que combate a enfermidade em todas as suas fórmas. A' venda nas drogarias. (B 6643)

Victima de automovel

Na rua de São Pedro, o menor João Baptista, de 12 annos, filho de João Baptista Passos, morador á rua Figueira da Rocha n. 112, foi atropelado por um automovel, tendo sido medicado pela Assistencia Municipal.

Com fractura da perna direita, o infeliz pequeno foi depois recolhido ao Hospital de Prompto Soccorro, visto ter sido considerado grave o seu estado

CORREIO SPORTIVO

Football - Turf - Athletismo - Remo - Water-polo - Tennis - Basketball - Box - Volleyball - Cyclismo e outros sports

TURF

A PROXIMA CORRIDA DO DERBY-CLUB

As incripções de hontem

Para a corrida que o Derby-Club levará a effeito no proximo domingo foi hontem organizado o seguinte programma:

Grande premio Itamaraty — 1.800 metros — 10:000$000.

	Kilos
Gallipoli	53
Frivolo	53
Huno	53
Halo	53
Donata	51

Premio Criação Brasileira — 1.250 metros — 5:000$000.

	Kilos
Andes	51
X. Raio	51
Ipê	51
Josephus	51
Uatapú	51
Matarazzo	51
Caid	51

Premio Importação — 1.250 metros — 4:000$000.

	Kilos
Ivon	54
Paparina	52
Karakará	54
Cascatinha	52
D. Chimango	54
Manita	52

Premio Progresso (2ª turma) — 1.750 metros — 4:000$000.

	Kilos
Gambetta	52
Ibo	54
Lombardo	53
Consul	56
Gondoleiro	55
Calepino	53
Escoteiro	52

Premio Internacional — 1.600 metros — 4:000$000.

	Kilos
La Fleche	52
Pinga Fogo	50
Patusco	50
Desejado	51
Calliope	50
Congo	54

Premio Progresso — 1.750 metros — 4:000$000.

	Kilos
Cinderella	52
Tieté	49
Lulito	54
Titta Ruffo	50
Rosemary	52
Itaberá	49
Havana	49
Valete	53
Gladiador	49
Donata	53

Premio Dezesete de Setembro — 1.750 metros — 4:000$.

	Kilos
Rolante	53
Cardito	52
Culinan	55
Gentleman	53
Gefahrlich	55
Enervante	52

Premio Dois de Agosto — 1.609 metros — 4:000$000.

	Kilos
Metálico	56
Monte Sarmiento	56
Adios Amigo	56
Gavroche	55
Royalist	55

Premio Seis de Março — 1,500 metros — 4:000$000.

	Kilos
Flechinha	52
Valombrosa	52
Utah, ex-Cigarra	52
Z'r	54
Tabú	54
Homenagem	52
Tapuya	52
Corcovado	54
Alteza	52

DIVERSAS INFORMAÇÕES

Cascabelito trabalhou hontem ao lado de Trianon

Presegue activamente o entrainement de Cascabelito para que sua estréa possa verificar-se o mais breve possivel. Ainda hontem, á tarde, o filho de Pronostico, em parelha com Trianon, esteve na pista do Derby-Club, registrando-se para a ultima milha da distancia percorrida 108 segundos. Esse exercicio foi feito por fóra dos bambús.

Passaram a pertencer ao seu importador os cavallos Jubileu e Cavador

Passaram a pertencer ao importador G. Fernandez que os trouxe para esta capital, os cavallos Cavador e Jubileu, pensionistas do entraineur Francisco Fernandez. Desapparecem assim do nosso turf as côres das coudelarias J. F. de Oliveira e Aluizio Fontes.

Enervante será montado domingo por D. Suarez

A egua Enervante que reapparecerá na corrida de domingo, terá a direcção de Domingo Suarez, convidado hontem para isso.

Danubio passa a defender as côres de novo proprietario

O cavallo Danubio que até a corrida passada defendeu as côres da Coudelaria Carrica, passou á propriedade do sr. Ernesto Saboya que o adquiriu por 4:500$0000. Batteur d'Or e Sonza, tambem daquella coudelaria e em negociações para serem vendidos, caso as mesmas não se ultimem hoje, serão embarcados para São Paulo, onde tomarão parte em premios a reclamar.

As montarias de R. Freitas no proximo domingo

Além dos pensionistas da Coudelaria Crespi alistados para a corrida do proximo domingo, o jockey Reduzino de Freitas, montará Flecha, Flechinha e Cinderella.

O jockey J. Salfate não correrá domingo proximo

Por se encontrar enfermo, não tomará parte na corrida do domingo vindouro no Derby-Club, o jockey José Salfate, que pretende fazer uma ligeira estação de aguas numa das estancias mais proximas.

*

NA CAPITAL PAULISTA

Reuniram-se a directoria e a commissão de corridas do Jockey-Club

Na reunião semanal da directoria do Jockey-Club de São Paulo, foram tomadas, entre outras as seguintes resoluções:

approvar as dotações dos premios do projecto de inscripções para as corridas do proximo domingo, dia 23 do corrente; e

conceder ao director, dr. Leonel de Rezende, a licença por elle solicitada de quarenta dias contados desde 7 do corrente.

Commissão de corridas

Reunida para julgar a corrida do domingo ultimo, no prado da Mooca, a commissão de corridas do Jockey-Club de São Paulo resolveu o seguinte:

encaminhar á directoria, para approvação de suas dotações, o projecto de inscripções para as corridas do proximo domingo, dia 23 do corrente;

consentir que o cavallariço Joaquim de Souza, passe a prestar os seus serviços ao entraineur José Joaquim Martins;

conceder matricula de proprietarios aos srs. Fiore & Oliveira e mandar registrar as côres que escolheram para distinctivo de sua coudelaria;

chamar a attenção dos entraineurs de Galaor II e Bandoleiro, para a indocilidade dos mesmos na partida; e

conceder segunda via de matricula ao cavallariço Roberto Daniel.

*

NA CIDADE DE SANTOS

Sans Vert ganhou o premio principal da ultima corrida

O Jockey-Club de Santos, escreve um jornal paulista, realizou, domingo ultimo, no aprazivel prado da Ponta da Praia, a sua melhor corrdia da presente temporada. Numeroso publico compareceu á reunião turfista da sympathica sociedade santista, applaudindo, com enthusiasmo, os vencedores das diversas provas. O movimento das apostas foi melhor da present temporada, tendo passado mais de 30 contos de réis pela casa da poule. O juiz de partidas deu boas saidas e todas as provas foram disputadas com muita animação, por todos os concorrentes. Confirmando as suas optimas corridas, o cavallo francez Sans Vert conquistou mais um lindo triumpho para a coudelaria do sr. Brasilino de Lima Junior. O filho de Verwood, cujas actuaes condições de treno são magnificas, ganhou de ponta a ponta sem nunca se aperceber da presença dos seus adversarios. A criação paulista brilhou em toda a linha, conquistando seis triumphos nos sete pareos do programma. Os jockeys vencedores foram os seguintes: A. Pinto, com Feiticeira e Turf; A. Mendes, com Uniforme e Thesouro, E. Silva, com Tacio e Santillana; A. Martins, com Sans Vert.

A prova ganha por Sans Vert foi a seguinte:

Premio Imprensa — 1:000$000 — 1.650 metros:

Sans Vert, 4 annos, França, por Werwood e Sans Beauté, do propriedade do dr. Brasilino de Lima Junior, importador dr. Linneu de Paula Machado, treinador A. Mariano, jockey A. Martins, 51 ks. 1.º
Pelintra, A. Pinto, 54 ks. 2.º
Paco, E. Silva, 51 ks. 3.º
Dorlotté, F. Lopes, 53 ks. 0
Le Grand Condé, J. Duarte 0

Venceu por um corpo; do segundo ao terceiro, meio corpo. Tempo, 110 segundos.

Poules: simples, 17$200; dupla, 19$800.

Apostas, 6:40$000.

A partida foi boa. Sans Vert assumiu o commando do lote, fortemente atropelada por Dorlotté. O meio irmão de Gloria Victix nunca se apercebeu dos ataques de Dorlotté, durante o percurso, e do ataque final de Pelintra e Paco. Pelintra foi optimo segundo, derrotando Paco por meio corpo. Le Grand Condé não figurou.

Raia, leve. Movimento geral das apostas, 30:140$000.

REMO

UM AVISO DO VASCO AOS SEUS FUTUROS RESERVISTAS

A secretaria do C. R. Vasco da Gama, avisa aos seus associados e a todos os pretendentes á inscripção na Reserva Naval de 1930, que só serão acceitos, na época respectiva, aquelles que contarem seis mezes de registro na Federação Brasileira das Sociedades do Remo, pelo que deverão registrar-se naquella entidade, por intermedio da secretaria, mediante boletins especiaes, até o dia 30 do corrente mez.

*

REUNE-SE O DELIBERATIVO DO NATAÇÃO E REGATAS

O presidente do Club de Natação e Regatas convida os membros do conselho deliberativo a comparecerem á sessão ordinaria do mesmo conselho que se realizará na proxima sexta-feira, 21 do corrente, ás 8 1|2 horas em primeira convocação, afim de se tratar da seguinte ordem do dia:

a) — eleições para cargos vagos;

b) — leitura do parecer da commissão fiscal sobre o balancete da thesouraria;

c) — interesses sociaes.

BOX

RISKO VENCIDO POR DESCLASSIFICAÇÃO

Boston, 18 (U. P.) — O pugilista australiano George Look venceu por decisão Johny Risko, que commetteu um foul no quinto round de um match em dez. Risko desferiu visivelmente um golpe baixo, atirando Cook ao tablado e ficando este visivelmente ferido e impossibilitado de se levantar, em tres tentativas para fazel-o. Cook reclamara contra os tres fouls, mas o referee se recusou a attender.

*

UM CAMPEÃO EURÓPEU DEFENDE O SEU TITULO

Paris, 18 (U. P.) — Spider Pladner, campeão europeu de peso mosca, enfrentará o seu adversario francez Gene Huat, em um encontro em quinze rounds, para a disputa do titulo, no Cirque de Paris, quinta-feira.

Ambos já completaram os seus trenos. Pladner está pesando 112 libras e meia e Huat 111 e meia.

*

UZCUDUM E' O FAVORITO

Nova York, 18 (U. P.) — No movimento de apostas, o pugilista hespanhol Paolino Uzcudum, está sendo o favorito, a 7 por 5, no seu encontro com Max Schmelling.

*

DUNDEE OBTEVE UMA VICTORIA

Braddock, Pennsylvania, 18 (U. P.) — Joe Dundee, campeão mundial de peso meio médio, venceu por "knock-out" technico Billy Alger, do Brooklyn.

Os segundos de Alger recusaram-se a permittir que este voltasse ao ring, ao inicio do nono round.

ATHLETISMO

A Taça "Correio da Manhã"

OS JUIZES, ATHLETAS INSCRIPTOS E OS CONCORRENTES A CADA PROVA

A competição athletica que demarcará o inicio da disputa da taça "Correio da Manhã", promette revestir-se de um brilhantismo excepcional, pois que a levar-se em conta o elevado numero de concorrentes e a eficiencia material e progressiva deste sport pelos clubs inscriptos, bem por certo não se poderá, se não antever um grande e extraordinario successo. E para que melhor possa se aquilatar o valor destes disputantes, passamos a transcrever as notas que seguem sobre este grande certamen patrocinado pela Associação de Chronistas Desportivos e promovido pelo "Correio da Manhã".

A COMMISSÃO TECHNICA DO RIO DE JANEIRO APPROVOU A INDICAÇÃO PARA MEMBROS E JUIZES DESTA COMPETIÇÃO OS SEGUINTES SPORTMENS

Arbitros honorarios — Drs. Antonio Prado Junior, Renato Pacheco e Mario Newton de Figueiredo.

Arbitro geral — Dr. Max de Barros Erhardt.

Director Geral — Edwin E. Hime Junior.

Assistente — Jayme Amaral Segurado Pinto.

Juiz de partidas — Dr. Plinio Botelho do Amaral.

Assistente — José Caribé da Rocha.

Director de chegada — Carlos Fonseca.

Juizes de chegada — Caio Luiz Pereira de Souza, capitão Cyro Riopardense de Rezende, capitão Carlos Villaça, Angenor Baptista Franco e Arthur Rensold.

Medicos — Drs. Pedro da Cunha, Ary Miranda e José Maria da Luz Moreira.

Inspectores — Alvaro Ramos Nogueira, José de Oliveira Lage, Celiol de Barros, Oliveira Santos e H. Simms.

Apontador — (Provas de pista) — Sylvio Wryth Netto Machado.

Apontador — (Provas de campo) — Tenente Vasco Kropf de Carvalho.

Apontador — (Saltos) — Irineu Rodrigues Chaves.

Verificador — Horacio Werne.

Juizes de saltos — Armando Bartholomeu, Manoel Labandeira e Nelson Tinoco Pacheco.

Juizes de arremessos — Felix da Cunha Vasconcellos, Dulcidio Gonçalves e tenente Oswaldo Soares Lopes.

Chronometristas — Otto Pieper, Carlos Girardin, George Repsold e Adolpho Macias.

Informadores — Julio Silva e Emmanuel do Amaral.

Registradores de saltos — Oscar Adler e Arthur Monteiro Neves e Ignacio Guimarães.

Medidor official — Fritz Repsold — Assistente — Dario Moacyr.

Commissarios — Antonio Castro Reis e Rubens Esposel.

Annunciadores — José Canellas, Arnaldo Preuss e José da Silva Rocha.

ATHLETAS INCRIPTOS

CLUB DE REGATAS DO FLAMENGO

1 Aldo Rangel de Carvalho — 2 Antonio Vieira Cordeiro Junior — 3 Carlos Americo dos Reis Junior — 4 Clovis Falcão — 5 Darcy Saba — 6 Durval Bellini Ferreira Lima — 7 Erico Falcão — 8 Fernando Almeida — 9 Francisco Nenedetti — 10 Gunther Kleinschmidt — 11 Iberê Reis — 12 Jayme Guimarães — 13 João Clemente da Silva — 14 João Nicolussi Junior — 15 João Padilha Filho — 16 Jorge C. de Abreu — 17 José da Silva Campos — 18 Lauro P. Jamacarú — 19 Paulo Hoppe — 20 Ulysses Malaguti — 21 Virgilio Daltro — 22 Walter De Biase da Silva.

CLUB ATHLETICO PAULISTANO

23 — Arnaldo Ferreira — 24 Arthur Queiroz Telles Filho — 25 Arne H. Nielsen — 26 Antonio Taliberti — 27 Alexandre C. Kassab — 28 Bruno Feria — 29 Cassio Milliet Kiehl — 30 Chaffy Aidar — 31 Cyro Falcão 32 Eugenio Naschold — 33 Francisco F. do Amaral — 34 Fuad Aidar — 35 Germano R. Naschold — 36 Hermann de Moraes Barros — 37 — Helio Bianchini — 38 José A. de Souza Campos — 39 José Gonçalves dos Reis — 30 Jamil Schoueri — 41 Jorge Alberto Martins Tinel — 42 Libero A. Ripoli — 43 Luiz Bicudo Junior — 44 Luiz Pereira de Campos Vergueiro Junior — 45 Lucio de Castro — 46 Mario Feria — 47 Marcello Milliet Kiehl — 48 Nicoláo Pereira de Campos Vergueiro — 49 —Ovando Camará Silveira — 50 Salvio Amaral Filho — 51 Vivaldo Gonçalves Côrtes.

AMERICA F. CLUB

52 Gilberto Pacheco — 53 Jayme Cabral de Menezes — 54 Celencino da Silva Lisbôa — 55 Gabriel Machado — 56 — Carlos Lopes Brito — 57 Ismario Cruz — 58 Wilson Diniz.

CLUB "ESPERIA"

59 Alfredo Gomes — 60 Antonio Giusfredi — 61 Carlos Joel Neill — 62 Carmine di Giorgi — 63 Guido Spadari — 64 José Bisognini — 65 Victorio Ghelardini.

C. R. VASCO DA GAMA

66 Aldemar Borges da Silva — 67 Antenor Villela Bastos — 68 Antonio Joaquim Machado — 69 Alfredo Silva Guimarães — 70 Armando Hugo Milano — 71 Augusto Nogueira Pinto Junior — 72 Cyriaco L. Pereira Junior — 73 Carlos Bay — 74 Eusebio Queiroz Filho — 75 Edgard Mallet de Lima — 76 Ernani Peixoto — 77 Evencio Costa — 78 79 Henrique Rodrigues Carmo — 80 José Xavier de Almeida — 81 Julio Rollin de Moura — 82 Jeronymo Porto Maria — 83 José Hugo Rodrigues — 84 Joaquim Moreira Gonçalves — 85 João Corrêa da Costa — 86 José Braulio da Motta — 87 João dos Santos Guimarães — 88 Joaquim Duque da Silva — 89 Luiz Henrique da Silva — 90 Mario de Araujo Marques — 91 Miguel José de Brito — 92 Manoel de Oliveira 93 — Renato Souza Reis — 94 Sebastião Dutra Henriques 95 Walfrido Teixeira de Andrade.

SYRIO LIBANEZ A. CLUB

96 Cicero Marques da Silva — 97 Estevam Mariano de Barros — 98 Oscar Pereira Gomes.

FLUMINENSSE F. CLUB

99 Antonio Pereira Lyra — 100 Antonio Rocha — 101 Aureolino Gaspar — 102 Carlos Ukstin — 103 Cecil Herniman — 104 Elysio P. de Mello Passos — 105 Ernesto V. Mendes — 106 Ernst Yost — 107 Francisco G. Marinho — 108 Flavio P. Duarte — 109 Floriano Pacheco — 110 Gerardo Majella A. Anastacio — 111 Gerhard Mentzel — 112 Helmuth Von Hofe — 113 Irnack C. do Amaral — 114 Jorge Beral Sardinha — 115 Julios M. Wilberg — 116 José Rocha Carreira — 117 Karl Mahr — 118 Luiz G. Pereira Baptista — 119 Luiz Soares de Souza — 120 Marcos Fortes Nunes — 121 Mario Catramby — 122 Otto Benedek — 123 Oswaldo A. Spinola — 124 Orlando Meringolo — 125 Plinio Albers — 126 Sylvio M. Padilha — 127 Ulysses Souto Mariath — 128 Walter Daudt de Vasconcellos.

C. R. TIETE'

129 Adriano Alves Lima — 130 Antonio Carlos Dias Branco — 131 Argemiro Moura — 132 Ariovaldo de Almeida — 133 Armando Salvaterra — 134 Domingos Puglisi — 135 Domingos R. Alves Meira Filho — 136 Edmundo Pires Dias — 137 Ignacio Zuasnabar — 138 Joviro G. Foz — 139 Mario Camera — 140 Narciso V. Costa — 141 Noel Penteado Leite — 142 Oscar Khum — 143 Paulo Pessoa — 144 Ruy Ferreira da Rocha — 145 Salim Maluf — 146 Salomão Daher Salomão — 147 Wilho Helpio — 148 Bento de Camargo Barros.

BOTAFOGO F. CLUB

149 Arthur Serpa de Araujo — 150 David Ballestero — 151 George T. Edward Meyrs — 152 Sylvio Valguerero Filho — 153 Jurandyr Marques Amarante — 154 Valentim Amaral — 155 Antonio Sette de Barros — 156 João Deluque — 157 Waldemar Cardoso — 158 Gastão Hugo Teixeira Lobo — 159 Sebastião Paulo da Silva — 160 Aristides da Hora — 161 Arthur T. Wood — 162 Raphael de Souza Aguiar — 163 Levy de Magalhães Mello — 164 Lourival Attias Corrêa — 165 Reginaldo Carvalho — 166 José Carneiro Maia — 167 José Roberto — 168 Francisco de Paula Santiago Junior — 169 José Joaquim de Sá — 170 Carlos E. Nunes Pires — 171 Alberto Paes — 172 Pedro de Araujo Junior — 173 Anysio V. Assumpção — 174 Geraldo E. da Silva — 175 Armenio Clovis Jouvin.

S. C. GERMANIA

176 Dietrich Gerner — 177 Kurt Roessger — 178 Francisco Sandor — 179 Fred Stingelin.

S. CLUB BRASIL

180 Nelson Andrade — 181 Antonio Lopes de Oliveira Torres — 182 José João Medeiros — 183 João Paulo Montenegro — 184 Licinio Collaço Veras — 185 Paulo Azambuja — 186 Williams J. Tyrrell — 187 Amaro B. Pessoa — 188 José Roberto Coelho — 189 José Pinho — 190 Gustavo M. Pontes.

*

PROGRAMMA DAS PROVAS COM OS CONCORRENTES

2 horas e meia: 110 metros com barreiras — "Record" brasileiro, 15 segundos e 3|5, Sylvio Padilha (Fluminense). "Record" sul-americano, 15 segundos e 5|10 Valania (Argentina).

Concorrentes: — 3; 12; 51; 53; 64; 76; 95; 124; 126; 143; 161; 162; 179.

Arremesso do peso — "Record" brasileiro 12m. 26, Chaffy Aidar (Paulistano). "Record" sul-americano, 13m. 225, Pallack (Chile).

Concorrentes: — 3; 6; 25; 30; 62; 64; 68; 87; 101; 113; 138; 147; 168; 173; 176; 177.

2 horas e 40: Salto em altura — "Record" brasileiro, 1m. 863; Cyro Falcão (Paulistano). "Record" sul-americano, 1m. 860, Valania (Argentina).

Concorrentes: — 6; 7; 25; 31; 53; 57; 84; 93; 115; 125; 141; 144; 162; 163; 176; 177.

2 horas e 50: 100 metros rasos "Record" brasileiro, 10 segundos e 4|5, Gil de Souza, (Fluminense) Alvaro Ribeiro (Tieté). Iberê Reis (Flamengo). "Record" sul-americano, 10 segundos e 7|10, Spinassi (Argentina).

Concorrentes: — 11; 20; 38; 48; 63; 65; 80; 90; 109; 126; 134; 138; 149; 150; 180; 181.

3 horas: Arremesso do disco — "Record" brasileiro, 41m. 80 Bento C. Barros (Tieté). "Record" sul-americano, 41m. 635, Benapres (Chile).

Concorrentes: — 6; 17; 25; 50; 56; 57; 62; 64; 66; 68; 104; 106; 130; 148; 174; 175.

3 horas e 10: 400 metros rasos "Record" brasileiro, 49 segundos e 2|5, Alvaro Ribeiro (Tieté). "Record" sul-americano, 49 segundos, Salinas (Chile).

Concorrentes: — 6; 18; 28; 40; 43; 90; 91; 96; 108; 116; 138; 143; 153; 154.

3 horas e 20: Salto em distancia — "Record" brasileiro, 6m.69. Frederico Panitz (Rio Grande do Sul). "Record" sul-americano, 7m. 085, Brunetto (Argentina).

Concorrentes: — 4; 15; 31; 32; 58; 60; 65; 72; 86; 105; 110; 133; 168, 176.

3 horas e 30: 1.500 metros rasos — "Record" brasileiro, 4 minutos, 17 segundos e 1|5. Helio Bianchini (Paulistano) "Record" sul-americano, 4 minutos e 1 segundo, Ledesma (Argentina).

Concorrentes: — 9; 13; 24; 37; 79; 89; 97; 118; 128; 129; 132; 157; 158; 178; 186; 187.

3 horas e 50: Revezamento 4x100 metros — "Record" brasileiro, 43", Federação Paulista de Athletismo. "Record" sul-americano, 42 segundos e 1|5 (Argentina).

Concorrentes: — Flamengo, Paulistano, Vasco da Gama, Fluminense, Tieté e Botafogo.

4 horas e 5: Salto com vara — "Record" brasileiro, 3 m. 785. Ovando Camará Silveira e Lucio (Vasco da Gama). "Record" sul-americano, 3m. 845, Haeberli (Argentina).

Concorrentes: — 14; 22; 45; 49; 57; 61; 78; 119; 133; 169; 170; 190.

4 horas e 35: 400 metros com barreiras — "Record" brasileiro, 57 segundos e 1|5, Carlos A. dos Reis Junior (Flamengo). "Record" sul-americano, 55 segundos e 1|5, Galvez (Perú).

Concorrentes: — 3; 4; 37; 46; 54; 64; 65; 67; 95; 111; 121; 139; 142; 161; 163; 176; 179; 188.

4 horas e 15: Arremesso do dardo — "Record" brasileiro 56m. 17. Willy Seewald (Rio Grande do Sul). "Record" sul-americano, 56m. 39, Medina (Chile).

Concorrentes: — 6; 17; 33; 35; 55; 60; 87; 82; 98; 102; 123; 137; 147; 171; 172; 176; 177.

4 horas e 20: 200 metros rasos "Record" brasileiro, 21 segundos e 4|5, José Xavier de Almeida (Vasco da Gama). "Record" sul-americano, 21 segundos e 4|5, Bastos (Uruguay). (Ambos os "records" acima foram feitos em linha recta).

Concorrentes: — 11; 20; 38; 43; 63; 74; 80; 122; 126; 134; 135; 161; 152; 182; 183.

4 horas e 30: 800 metros rasos "Record" brasileiro, 1 minuto e 59 segundos 4|5, Helio Bianchini (Paulistano). "Record" sul-americano, 1 minuto e 55 segundos 2|5, Ledesma (Argentina).

Concorrentes: — 2; 10; 37; 46; 75; 81; 117; 120; 140; 146; 155; 156; 178; 184, 185.

4 horas e 40: 5.000 metros rasos — "Record" brasileiro, 16 minutos e 36 segundos, Jorge Machado (Tieté) "Record" sul-americano, 15 minutos e 13 segundos 3|5, Plaza (Chile).

Concorrentes: — 8; 21; 41; 52; 59; 82; 83; 96; 107; 127; 132; 145; 159; 160; 186; 189.

5 horas: Revezamento 4x400 metros: "Record" brasileiro, 3 minutos e 37 segundos, C. R. Flamengo. "Record" sul-americano, 3 minutos e 22 segundos, 2|5. (Chile).

Concorrentes: — Flamengo, Paulistano, Vasco da Gama, Fluminense, Tieté, Botafogo e Germania.

3 horas (Arremesso do peso. 110 metros com barreiras) preliminares).

3,10 — 110 metros com barreiras (semi-finaes).

3,15 — 100 metros rasos (preliminares) 800 metros preliminares).

3,30' — (Disco).

3,45 — 100 metros (semi-finaes).

4,15 — 400 metros com barreiras (preliminares) Salto em distancia.

4,30 — 200 metros (preliminares).

4,40 — 400 metros (preliminares). (Classificam 6). Dardo.

5 horas — 200 metros (semi-finaes).

5.30 — Revezamento.

*

O C. A. PAULISTANO EM VIAGEM PARA O RIO

Os athletas paulistanos chegarão esta noite!

Uma grata noticia para o athletismo carioca: os athletas do C. A. Paulistano chegarão ao Rio hoje, ás 6,40 da noite, para iniciarem alguns trenos na pista do Vasco da Gama, antes da grande competição do domingo.

Uma viagem com tanta antecedencia significa o desejo que o C. A. Paulistano tem de fazer na proxima competição uma figura digna do seu prestigio e das suas tradições.

A delegação do Paulistano embarca hoje, ás 7 horas da manhã, pelo rapido paulista e deverá chegar á Central ás 6.40.

A Associação de Chronistas Desportivos, o "Correio da Manhã" e diversos clubs estarão representados no desembarque do grande club paulista.

5$000!

Já chegaram os novos padrões de Pull-owers que a Fabrica Carioca, continúa vendendo a 5$000 e 6$000, preço de reclame para meninos a 3$000.

RUA DA CARIOCA, 32

JUNHO
UMA DATA MEMORAVEL
24
INTERESSA A TODOS
HOMENS — MULHERES
e CREANÇAS
(12730)

FOOTBALL

RAMPLA JUNIORS F. C. x COMBINADO CARIOCA

O grande match-revanche de amanhã

A população sportiva da cidade está vivendo horas de intensa ansiedade pelo sensacional encontro revanche que, organizado pelo Botafogo F. Club, será levado a effeito amanhã, á noite, no stadium do Club de Regatas Vasco da Gama, entre o famoso team do Rampla Juniors F. C., de Montevidéo, e o scratch carioca, que, em fevereiro ultimo, foi sobrepujado pelo quadro uruguayo pela contagem de 4 a 1.

O team oriental vem de actuar brilhantemente nos campos europeus, tendo augmentado de muito o seu activo de glorias, derrotando varios dos principaes quadros de football da velha Europa.

Ainda domingo, em São Paulo, obteve uma brilhante victoria sobre a equipe do Palestra Italia, cujo valor não é desconhecido dos nossos desportistas, e na qual figuraram elementos como Nascimento, Amilcar, Ministrinho e outros assás famosos.

Será esse mesmo team que actuará contra o seleccionado carioca e que assim está organizado: Sotto, Aguirre e Fernandez; Martinez, Romero e Magallanes; Labraga, Fedulo, Haerbelli, Duhagon e Bidegain.

A representação carioca será, provavelmente, a seguinte: Joel, Hespanhol e Helcio; Hermogenes, Floriano e Fortes; Paschoal, Lagarto, Luiz, Nilo e Jaguarão.

Como se vê, não é ella menos valiosa que a sua antagonista, estando constituida por players profundos conhecedores do sport bretão e em completa forma de trenamento, dado o facto de fazerem todos elles parte dos clubs actualmente empenhados na conquista do campeonato da cidade, e que, por certo, empregarão o melhor dos seus esforços no sentido de desfazer a impressão amarga da ultima derrota.

Terá, assim, o publico carioca, opportunidade de assistir a um jogo movimentadissimo, cheio de phases empolgantes, tão do seu gosto, e cujo desfecho, dado o valor de ambos os contendores, não será facil vaticinar.

A prova preliminar despertará tambem o mais vivo enthusiasmo, pois vão medir forças num embate amistoso as ardorosas équipes principaes do Bangú A. C. e Botafogo F. C., que entrarão em campo assim formados:

Bangú: Nelson, Domingos e Sá Pinto; Zé Maria, Sant'Anna, e Eduardo; Plinio, Ladisláo, Médio, Busa e Antenor.

Botafogo: Baby, Octacilio e Allemão; Cotia, Rogerio e Pamplona; Edmundo, Benedicto Juca, Almir e Celso.

Nota da thesouraria do Botafogo

Realizando-se amanhã, quinta-feira 20 do corrente, ás 8 horas, no stadium do Club de Regatas Vasco da Gama, o encontro de football entre o Rampla Juniors F. C., de Montevidéo, e um combinado de amadores de clubs da 1ª divisão da Associação Metropolitana de Esportes Athleticos, a thesouraria do Botafogo F. C. communica aos associados que a sua entrada será pessoal, mediante a apresentação da carteira de identidade e do recibo relativo ao mez corrente, podendo fazer-se acompanhar de senhoras de suas familias, nos termos dos estatutos, pagando essas o preço fixado para as archibancadas, isto é, 6$000 por pessoa.

No local reservado para os socios serão collocadas 1.000 cadeiras, sendo a entrada para o stadium pelo ultimo portão da rua Abilio.

Os socios que se acharem em atrazo e desejarem quitar-se, encontrarão, á porta, os cobradores do club.

O preço das localidades

As localidades serão vendidas aos seguintes preços:

Camarotes (na curva), com 4 logares, 40$000; cadeiras numeradas, 10$0000 e archibancadas, 6$000.

As cadeiras numeradas já se acham á venda, sendo encontradas na Casa Sportman, á rua dos Ourives, 25 e Casa Campos, á rua 7 de Setembro, 84.

*

PROVIDENCIAS DO VASCO SOBRE O INTERNACIONAL DE AMANHÃ

Tendo a directoria do Vasco da Gama cedido o stadium para que na noite de 20 do corrente, o Botafogo F. C. realize um jogo internacional, a directoria tomou as seguintes providencias:

a) — a entrada dos associados será pessoal, mediante a apresentação da carteira social e recibo n. 6, pelos portões numero 2 e Central.

b) — os associados poderão fazer-se acompanhar de duas pessoas de sua familia (esposa, filhas ou irmãs solteiras) uma vez que se munam do respectivo ingresso. (Bilheteria junto ao portão n. 2);

c) — aos associados é expressamente prohibido levar creanças;

d) — os portadores de permanentes para a tribuna de honra, archibancada social, convidados especiaes, imprensa e camarotes sociaes, terão ingresso pelo portão central.

e) — os portadores da camarotes na curva e cadeiras numeradas, terão ingresso pelo portão n. 9, ultimo da rua Abilio: (Bilheteria junto ao mesmo);

f) — o publico restante terá ingresso pelas borboletas da rua Bomfim;

g) — os portadores de carteiras de representantes e juizes e cartões de athletas expedidos pela Amea e Cbd., e pela secretaria do club, estes para a archibancada, terão ingresso pelo portão da rua Ricardo Machado.

h) — os jogadores disputantes, terão ingresso pelo portão da rua Ricardo Machado;

i) — na pista só poderão permanecer os juizes e seus auxiliares e a directoria do Vasco da Gama;

j) — os associados do Botafogo F. C., terão ingresso pelo portão n. 9, ultimo da rua Abilio;

Os preços serão os seguintes: Camarotes exclusivamente para socios, 30$000; idem na curva (4 pessoas), 40$000; cadeiras numeradas na curva, 10$000 e ingresso, 6$000.

As bilheterias abrem-se ás 6,30 da tarde e os portões ás 7,30 horas.

Entrada de automoveis no stadium

Os associados, proprietarios de automoveis, poderão entrar no stadium pelo portão da rua Abilio, junto ao n. 9, mediante o pagamento da taxa de 2$000. Só é permittida a entrada, quando os carros forem dirigidos pelo proprietario e associado do club. No stadium não poderão entrar automoveis a não ser os acima mencionados.

*

SPORT CLUB INHAUMENSE

No dia 20 do corrente, ás 8 horas da noite, realizar-se-á a assembléa geral do antigo Sport Club Inhaumense, com séde á rua Padre Januario n. 44, em Inhauma, convocada para tratar da reorganização desse club, elegendo-se, em seguida, a respectiva directoria.

TENNIS

AMERICA F. C.

Pelos resultados dos jogos do torneio de classes, o director de tennis, organizou, de conformidade com o novo regulamento desse torneio, a seguinte classificação para o torneio permanente, que está desde já aberto para qualquer classe, excepto a denominada especial:

Classe especial:

Antonio Gomes de Avellar, Eugenio Fernandes Vieira, Francisco de Assis Basilio, José Duarte Pinto, José da Cunha Lourada, Makoto Nagisa, Mario Meirelles Reis, Newton Motta.

1ª classe:

Oscar Saramago, Martinho Ferreira, Gilberto Garcia, Cedric C. Atlee, José Martins, Fernando Nascimento Silva, Oldemar Gomes Pereira e João Martins.

2ª classe:

Luiz Braconot, Oswaldo Azevedo, Alberto Martins, Antonio Vieira, Luiz Castilho, Ignacio Guimarães, Eurico Cortes, Arthur Moraes e Castro, João Tovar e Alceu de Carvalho.

3ª classe:

Henrique Sá Nogueira, Theodoro Cortes, José Castelhar de Carvalho, Fernando Aguiar, Carlos Brito, José A. de Araujo Junior, Oriot Lima, Bernardo Diniz, Laercio Martins, Manoel Anachoreta, Mario Abreu e Heitor Sá Nogueira.

4ª classe:

Hermandes Maia, Armando Martins, Henrique Guimarães.

TABELLA DO CAMPEONATO INTER CLUBS DA AMEA

Collocação actuaes dos concurrentes ao campeonato inter clubs da Amea

Primeiros teams	Partidas P.	Partidas G.
Fluminense F. C.	0	5
America F. C.	1	3
Botafogo F. C.	1	2
C. R. Flamengo	2	1
Syrio Libanez A. C.	2	1
S. C. Brasil	2	3
C. R. Vasco da Gama	3	1
Tijuca T. C.	5	1

Segundos teams	Partidas P.	Partidas G.
Botafogo F. C.	0	3
Fluminense F. C.	1	4
America F. C.	1	2
Tijuca T. C.	2	3
C. R. Flamengo	2	1
Syrio Libanez A. C.	2	1
C. R. Vasco da Gama	3	1
S. C. Brasil	4	0

PARQUE CELESTE
MADUREIRA-LARGO VAZ LOBO
Visitem este PARQUE, e adquiram um lote de terreno a longo prazo. — Agua encanada nas ruas. Queiram guiar-se pelas taboletas no ponto de 100 réis — Vaz Lobo. (11087)

TENNIS

O BRASIL NÃO DISPUTARA' A TAÇA "MITRE"

Está resolvido que o Brasil não tomará parte na proxima disputa da taça "Mitre", não seguindo a delegação da Federação Paulista de Tennis, para quem os argentinos appellaram deante da recusa da Confederação Brasileira de Desportos.

A' primeira vista parecia esquesito que a entidade maxima tenha tomado tal deliberação, que tem todos os caracteristicos de inamistosa.

Ouvimos, porém, uma palestra entre dois paredros da C. B. D. que vem trazer alguma luz sobre o assumpto. Em synthese, o motivo da ausencia do Brasil na proxima disputa da taça "Mitre", é a falta de attenção por que foram tratados os nossos patricios na ultima vez que foram a Buenos Aires.

Um dos paredros affirmou que, mesmo tendo a Federação Paulista se offerecido para custear a viagem, a C. B. D., negou o seu assentimento á participação.

Athletismo

UMA COMPETIÇÃO TRENO OLARIA

Realizando-se no proximo domingo, 23 do corrente, uma competição treno na sua praça de sports, ás 8 horas da manhã, o director sportivo do gremio da faixa azul, solicita, por nosso intermedio, o comparecimento dos seguintes athletas, no dia e hora acima citados:

João Ricardo — Antonio Gonçalves de Castro — João Frederico Pesada — Luiz Rodrigues — Alvaro Accyoli de Vasconcellos — Claudionor Sanches — Narciso Ribeiro dos Santos — Valentino Cypriano Pinto — Almir de Oliveira Guedes — Olegario Pires de Andrade — Heitor Ribeiro Pacheco — Euripedes Passos — Milton Camara de Arruda Campos — Manoel Bernardo Pereira — Miltino Bezerra — Francisco da Silva Lage — Antonio Pereira da Silva — Nelson Duprat — Francisco Caetano Telles — José Emilio Gaspar — Nicanor Ribeiro — João Ricardo e Alvaro Conceição.

ESTA' reformando a sua casa? Peça uma "Hygéa" — Villa 0821. (3498)

Excursionismo

CENTRO EXCURSIONISTA BRASILEIRO

Excursão á represa do Camorim

Realizou-se no ultimo domingo, 9, uma interessante excursão á pittoresca e aprazivel represa do Camorim da R. A. E., que abastece toda a populosa zona suburbana de Campo Grande, Jacarepaguá e Cascadura.

Tomaram parte na excursão, além de toda a directoria, cerca de 25 associados que sempre debaixo de grande enthusiasmo e alegria effectuaram a longa caminhada de 16 kilometros que separa o ponto dos bondes da Taquara á tradicional represa, demonstrando sempre boa disposição e resistencia na marcha.

Entre as varias notas pittorescas da excursão notamos a caçada accidentada e pesca de um filhote de cobra coral que depois de devidamente enlatado (pois veiu dentro de uma lata de conservas) foi trazido com immenso "carinho" pelo nosso technico para a séde do Centro, onde esteve em custodia durante alguns dias, dando depois devido a sua inesperada fuga motivo para grande susto e assumptos jornalisticos á sua nova caçada num sexto andar em pleno coração da Cinelandia.

CENTRO EXCURSIONISTA BRASILEIRO

Excursão ao Falso Pão de Assucar (Estado do Rio)

A directoria do Centro Excursionista Brasileiro communica e convida a todos os associados a tomarem parte na excursão da classe pesada, que se realizará no proximo domingo, 23 do corrente, ao Falso Pão de Assucar (Estado do Rio).

O ponto do encontro dos associados será no Cáes Pharoux, estação das barcas de Nictheroy, ás 9 horas e meia da noite de sabbado.

A commissão technica indica aos excursionistas que, sendo esta excursão da classe pesada, devem os mesmos munirem-se de cantil, farnel e capote.

SALDOS VANTAJOSOS
Meias de seda, para senhoras: 1$600 — 2$900 — 2$500. Finissimas camisas, para homens: 7$900 — 8$700 — 9$900. Armarinho — casacos e Camisas de lã.
TUDO A PREÇO DE RECLAME
CASA THEREZINHA
119 — Rua Uruguayana — 119
(11576)

Na Instrucção Publica

Requerimentos despachados pelo director:

Clarice Del Negro —Deferido de accordo com a informação.

Josephina Peyart — Indeferido.

Maria Theresa Machado Portella e Abelardo Barreto do Rosario — Deferido.

Despachos do sub-director:

Companhia Melhoramentos de S. Paulo, José de Sá Roiz, Regina de Freitas Esteves, Adelaide Pereira Ferreira, Maria de Castro Nascimento, Irene Soler da Silveira, Maria Antonietta de Camargo, Domingos Antonio de Lucca Sangrenito, Antonio Ferreira de Abreu e José Roso Lima Castro — Sim.

Icaride Maria Cardoso — Submetta-se á inspecção de saude perante a junta medica escolar.

Exigencias feitas pela 1ª secção:

Alda Drummond Cadaval — Prove que não tem defeito physico.

Floriano Ribeiro de Queiroz — Reconheça as firmas da certidão do registro de nascimento e do attestado medico.

Walter Luiz Banmann e Aristogiton Theophilo de Carvalho — Reconheça as firmas das respectivas certidões.

Luiz Guimarães Junior —Apresente caderneta de reservista ou prova de isenção legal do serviço militar.

Esther Oliveira e Silva, Antonio Chrysostomo de Oliveira e Alvaro Teixeira Soares — Satisfaçam, com urgencia, as exigencias.

Pela 2ª secção — Noemia dos Santos Rosa — Prove o que allega.

CAFE' CRUZEIRO
EXTRA
DOS MELHORES O MELHOR
(2139)

NA PREFEITURA

O prefeito suspendeu do exercicio de suas funcções até que paguem suas respectivas licenças, as despachantes municipaes Claudionor Rocha de Souza, Joaquim Thomaz Pedroso, Lamartine Werneck do Nascimento e Octavio José Franco.

— Reune-se hoje, sob a presidencia do sr. Raul Cardoso, a commissão do processo administrativo instaurado para apurar uma denuncia dada contra o guarda florestal, João Lkiz Barbosa.

Nesta sessão serão tomados os depoimentos dos srs. José da Pia Fernandes e Alamiro Luiz Corrêa.

— Foram hontem vendidas em hasta publica tres lotes de terrenos com frente para a Praça da Bandeira e rua Sergipe, proveniente de sobras das demolições feitas para embellezamento daquella praça.

— Serão hoje vendidos no Deposito Central da Municipalidade varios objectos e caprenis apprehendidos na via publica por infracção ás leis e posturas.

— O prefeito abriu hontem o credito supplementar de .... 35:828$496, para attender ao pagamento dos professores da Escola Normal Leoncio Correa e Gentil Feijó e dos guardas Rosario Scalzo e Alfredo Saldanha, postos em disponibilidade de conformidade com o disposto no decreto n. ..317 de 9 de novembro de 1928.

— Afim de auxiliar a commemoração civica do fallecimento do Marechal Floriano Peixoto a ser realizada a 29 do corrente, o prefeito abriu hontem o credito especial de 3:000$000.

— Foram dispensados do ponto: durante seis mezes, em prorogação, o feitor da Directoria de Obras, Francisco Xavier Moreira Sarmento e durante tres mezes, com dois terços, o trabalhador da mesma directoria, Manoel da Costa Penetra.

—Foram concedidas as seguintes licenças: de tres mezes, em prorogação, ás professoras adjuntas, Oscarina Cardoso de Oliveira e Maria Luiza Guimarães, e de seis mezes, ás professoras adjuntas, Isolina Barata e Aurora Rodrigues Bruno e, sem vencimentos, á professora Helena Cavalcanti da Costa Moura.

- Foi hontem revalidado o acto, pelo qual foram concedidos 15 dias de licença, á professora Sylvia da Penha Baptista.

Alugam-se as lojas da rua Lavradio ns. 104|106. — Tratar na Administração desta folha.

SECÇÃO AUTOMOBILISTICA

Rua do Passeio, 62
Caixa Postal, 1281
SÃO PAULO
Rua B. de Itapetininga, 16
Caixa Postal, 1150

INSPECTORIA DE VEHICULOS

Exame de motorista

Chamada para o dia 19 do corrente ás 7 3|4 horas.

Marcello Antonio da Silva, Antonio Pinto Mendes, Armando de Oliveira Gouvêa, Octavio Rodrigues, Alcino dos Santos Ranzel, Rubem Dinard de Araujo, José Ferdinando Prebay, Custodio Canedo, Manoel de Oliveira e amadeu Domingues.

Prova regulamentar e pratica — Eugenio Alberto dos Santos.

Turma supplementar — Alfredo Corrêa, José Filethe, Arthur Candido Teixeira, Horacio Marques de Eira e Antonio Ferreira Tavares.

Chamada para o dia 19 do corrente ás 4 horas da tarde.

Herbert Ladwig, José Fructuoso, Clemente Joaquim Ferreira, Americo Gonçalves, Antonio Seraphim Fonseca Junior, José Alves de Araujo, José Laurence Garkem Junior, Ernesto Magioli dos Reis Maia, Placido Rodrigues Pires e José Candido da Silva.

Prova pratica — Adelino de Jesus Lavradas, Arthur Gonçalves Corrêa de Noronha e Eurico de Espirito Santo.

Turma Supplementar — Ignacio Vicente Serra Junior, José Joaquim da Fonseca, José Gomes Moreno, Augusto Braz e Luiz Felippe.

Album das Moças Mais Bellas do Brasil

Este afamado trabalho artistico executado pelos melhores photographos, trazendo todas as Misses dos Estados e a maioria das do Rio, contém 67 photographias bem impressas, 11 das quaes, em diversas posições, sendo 3 a côres, mostram a belleza viva de "Miss Brasil", formando o todo um objecto de arte, de graça, de belleza e de formosura. Preço 2$000 para o interior mais 500 de registro. Vende-se nas bancas de jornaes, nas livrarias e na casa editora de romances populares "Livraria João do Rio", rua Ledo, 72, caixa postal 1342.

Ao voltar da prisão, não encontrou a mulher em casa

Cyrillo dos Santos nunca imaginou que a sua prisão, na segunda-feira da semana passada, lhe fosse causar tanto aborrecimento.

Por ter sido encontrado em companhia de uma pessoa suspeita, mantiveram-no detido seis dias, para averiguações...

Solto, correu á casa na rua Capitão Thomaz n. 26, na estação de Belfort, no Estado do Rio, para explicar á mulher motivos da sua ausencia. Mas, qual não foi a sua decepção, ao saber que Margarida Ferreira tinha desapparecido!

Colhendo informações pela vizinhança, Cyrillo concluiu que fôra victima de uma traição do outro preso que, posto em liberdade dias antes, ficara de avisar á Margarida o que lhe tinha acontecido.

O amigo urso inverteu os factos, e disse á Margarida que o marido fôra preso como ladrão... que não havia esperança de ser tão cêdo solto... e que elle como investigador ia dar uma batida na casa...

E Cyrillo lamenta hoje o desapparecimento da esposa e de alguns objectos que lhe pertencem.

O café do Acre

Belém, 17 (A. B.) — A primeira remessa de café aceano está sendo esperada por estes dias.

As noticias aqui chegadas de Rio Branco, dizem que são animadoras as previsões dessa nova cultura para o Acre, que se desenvolve ali com relativa facilidade.

A remessa annunciada é de 12 toneladas, de varios typos, sendo que alguns delles podem competir com os melhores.

JOHN GILBERT

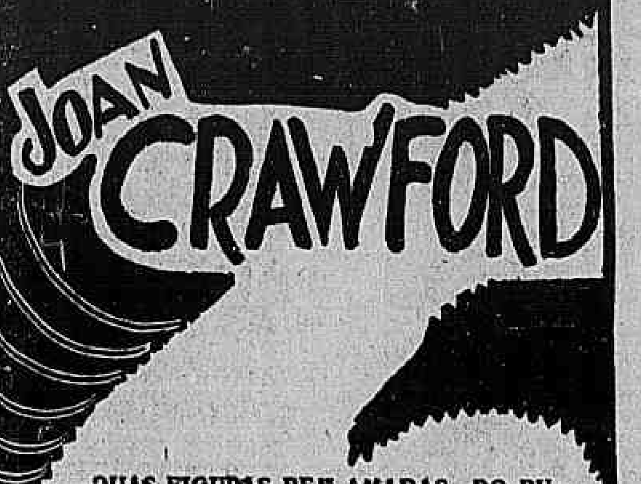

DUAS FIGURAS BEM-AMADAS DO PUBLICO, NUM MESMO ROMANCE, NA EXALTAÇÃO DE UMA MESMA BELLEZA:

"ENTRE QUATRO PAREDES"

um romance forte e sincero como a propria vida.

(Producção Metro-Goldwyn-Mayer)

Estréa SABBADO NO ODEON

O LEÃO DA METRO-GOLDWYN-MAYER REAL MAGESTADE DA TELA

Nos theatros

CARTAZ DO DIA

CARLOS GOMES — "Guerra no Mosquito".
CASINO — "The ingenues of New York".
LYRICO — "entre giestas".
PHENIX — "Ministro Kamerade".
RECREIO — "Vamos deixar de intimidade".
S. JOSE' — "Como é bom ser mulher.
TRIANON — "A Sapequinha".

NOTAS & NOTICIAS

VESPERAL PRO-LAZAROS — Continua despertando grande interesse o vesperal que a illustre artista Amelia Rey Colaço, prepara para a tarde de 26 do corrente em integral beneficio da Sociedade de Assistencia aos Lazaros e Defesa contra a Lepra.

Não só pelo brilho do programma caprichosamente organizado pela distincta artista lusa, como pela alta finalidade da festa que visa auxiliar a Sociedade dos Lazaros, dirigida por um grupo de illustres senhoras que trabalham para conseguir a fundação, no Rio, de um asylo para creanças filhas de leprosos pobres, e que já soccorrem dez familias victimas do mal horrivel, essa festa merece, de facto, o interesse que despertou e deve ter um exito invulgar, pois desde já é intensa a procura de localidades.

O velho Lyrico vae decerto ser pequeno para abrigar quantos desejam testemunhar á grande artista a gratidão pelo seu interesse em favor de uma instituição brasileira e as palmas á sua arte inconfundivel.

—:—

UM ORIGINAL PORTUGUEZ DE GRANDE VIGOR DRAMATICO HOJE, NO LYRICO — Os que frequentaram os espectaculos da Companhia Rey Colaço-Robles Monteiro, no Theatro Municipal, em outubro de 1927, lembram-se da funda impressão que o drama rustico de Carlos Selvagem "Entre giestas" produziu no espirito de todos. E' uma peça de grande e bello vigor dramatico que a interpretação impeccavel do excellente conjunto portuguez realça e exalta. Robles Monteiro vae admiravelmente no principal papel masculino, e Amelia Rey Colaço toca a perfeição. Sendo a recita de assignatura e tendo em vista o renome de "Entre Giestas", espera-se hoje grande enchente no Lyrico.

A distribuição geral dos papeis é a seguinte: Fe Jacintho Cravo, Luiz Leitão; Simão Geadas, Vital dos Santos; Fe Martinho Grave, Assis Pacheco; Padre João das Pícoas, Delmiro Rego; Miguel Mathens, Luiz de Campos; Joaquim Felippe, Pinto Ramos; Jeronymo, João Rodrigues; Duarte, João d'Almeida; Antonio Geadas, Robles Monteiro; Clara, Amelia Rey Colaço; Augusta Cravo, Emilia d'Oliveira; Maria Joaquina, Maria Christina; Rosaria, Maria Clementina e Amelia, Mraria Brandão.

Numa aldeia da Beira Baixa — Plena charneca.

—:—

DOIS FESTIVAES NO RECREIO — Amanhã, com representações especiaes da victoriosa revista "Vamos deixar de intimidade"..., realizar-se-á, no Theatro Recreio, a já tradicional festa de homenagem á imprensa carioca, na pessoa de seus distinctos criticos theatraes, que, para tal fim, receberão convites da Empreza A. Neves & Companhia.

Na noite immediata, isto é, depois de amanhã, ali será realizada, tambem a recita dos autores de "Vamos deixar de intimidade...", os illustres escriptores e poetas Olegario Marianno e Humberto de Campos.

Para qualquer destes dois festivaes enorme é o movimento de interesse por parte de nossa platéa, o que se conclue pela enorme procura de localidades para os mesmos.

—:—

OS ESPECTACULOS DE GEORGES MILTON, ALICE COCEA, CHRISTIANE DOR E OUTROS ARTISTAS DE PARIS ESPERADOS COM IMPACIENCIA — Ha verdadeira ancia de parte do publico carioca pelos espectaculos da Companhia Franceza de Comedias Musicadas, annunciados para julho. Está na lembrança de todos o exito que os principaes artistas da troupe que ahi vem, alcançaram em um repertorio delicioso no Copacabana Palace, no anno passado. Ha o ardente desejo de ouvir de novo "Quand on est trois", "Comte obligado", "Pas sur la bouché", "Passionement", "Lulú" e outras encantadoras peças e applaudir essas duas esplendidas novidades, "Broadway" e "Deshabillez-vous". Por isso vae de vento em pôpa a assignatura de dez recitas com dez premières aberta na bilheteria do Lyrico, a preço, aliás, muito moderado.

—:—

O SEGUNDO GRANDE SUCCESSO DE "THE INGENUES OF NEW YORK" — O novo programma apresentado hontem por essa magnifica novidade que é "The ingenues of New York", obteve ante-hontem á noite no theatro Casino, a mais elegante das nossas casas de espectaculos, successo ruidoso, maior se possivel que o do dia da estréa do admiravel e encantador conjunto musical. Dil-o, melhor do que nós, o chronista theatral desta folha e a enormissima affluencia do publico ao Casino logo mais, para a continuação do brilhante exito de hontem. O lindo grupo de girls é, agora, a preoccupação maxima da cidade.

—:—

O RECITAL DE EUGENIA ALVARO MOREYRA — Já começou a procura de localidades para o recital de poesia da sra. Eugenia Alvaro Moreyra, a se realizar no dia 28 á tarde, no theatro Lyrico. Sabe o nosso culto publico que vae assistir qualquer coisa de differente, deliciar-se com um encantamento subtil que se evola da poesia nova, interpretada por um fino espirito da época, e dahi o interesse que começa a manifestar. Isso indica a victoria da notavel declamadora que creou uma maneira diversa das que a precederam.

—:—

"VAMOS DEIXAR DE INTIMIDADE..." SOB FEIÇÃO CRITICO-POLITICA — O Recreio, como sempre succederá, uma vez que conserve inalterado o seu bello e brilhante programma de espectaculos, continua frequentado por um publico numerosissimo, que lhe exgota completamente a lotação, e, o que é mais, desse publico de escól, que tanto honra como recommenda os theatros a que dá preferencia. Está, pois, precisamente, nestes casos o tradiccional theatro da rua Pedro I, onde, no momento, a ultra-moderna revista de Olegario Marianno com distincta collaboração de Humberto de Campos, "Vamos deixar de intimidade...", está alcançando o mais ruidoso successo artistico, alliado a um nunca visto movimento de bilheteria.

E se este colossal interesse da platéa carioca pelos dois pomposos actos, que já se tornaram celebres, tem a mais ampla explicação no valor intrinseco do original, na sua estupenda interpretação, montagem e "mise-en-scène", o que não resta duvida é que uma grande parte de todo este exito se deve aos trabalhos magistraes dos comicos Olympio Bastos, Palitos, J. Figueiredo, Oscar Soares e Edmundo Maia, que, alliados áquelle que João de Deus apresenta em "Sua Excellencia", dão a certas passagens de "Vamos deixar de intimidade..." um cunho accentuado de bom humor, de espirito, de alegria franca.

Entre estas passagens merece citação especial, por exemplo, a "charge" politica intitulada "Theatro Brasil", cheia da maior opportunidade e provocadora das mais gostosas gargalhadas, além de tudo, pela irreverencia com que os autores estabelecem critica ferina a varias individualidades do nosso scenario politico.

"Vamos deixar de intimidade...", emfim, é o grande, o maior successo do nosso theatro de revista.

—:—

O PROXIMO CARTAZ DO TRIANON — Procopio, no momento, ensaia uma grande comedia do theatro allemão. Elle proprio, fatigado de tanto trabalho mental, por isso que lê e relê, assimilla e procura representar imaginariamente todas as peças que recebe, acha-se enthusiasmado, vibrando de contentamento, com a peça "O duplo Mauricio". Jornaes diarios, revistas da terra germanica, a respeito da comedia que irá proximamente no Trianon, tecem os mais estrepitosos elogios e mostra o que foi á actuação do actor Moller, interpretando o principal papel do "O duplo Mauricio". E' uma peça que requer cuidadoso e paciente estudo, estando por isso bastante empenhado em leval-a da maneira mais exigentemente possivel, o nosso comediante. "O duplo Mauricio", como vem acontecendo, foi adaptada por Matheus da Fontoura.

—:—

"COMPLICANDO A VIDA...", A NOVA PEÇA DE ANDRE' ROLANDO, QUINTA-FEIRA, NO SÃO JOSE' — Depois de amanhã, nas habituaes sessões de 4,20 e 8,20, o theatro S. José apresenta a ultima producção de André Rolando — "Complicando a vida".

A brilhante autora de "Bonequinhas" — autora, pois André Rolando, como se sabe, é uma distincta senhorita da sociedade carioca — a escriptora festejada de "Sorrisos", situou a acção de sua nova peça numa pensão de grande luxo de Copacabana.

E' ahi que decorrem todas as situações interessantissimas de "Complicando a vida...", situações por signal que complicadissimas, empolgantes, quasi labyrinthicas mesmo, segundo nos conta o professor Eduardo Vieira, que procede aos ensaios encantado com a graça e a elevação de feitura da burleta confiada ao desempenho da Companhia de Theatro Comico.

André Rolando, confirmando plenamente suas invulgares qualidades de "homem" de theatro, conseguiu fazer uma peça magnifica, divertidissima em torno de uma intriga inicial bastante simples, fazendo-a gyrar em torno de uma moça feia que quer casar a muque, e de dois pares amorosos, um de casado e outro de noivos, que esperam cada qual um tio da provincia. Dahi se originam as situações emmaranhadissimas de "Complicando a vida...", estando seus principaes papeis confiados a Lia Binatti, Olga Navarro, Manoelino Teixeira, Manoel Durães, intervindo tambem com destaque na representação, Dulce de Almeida, Margarida de Oliveira, Augusta Guimarães, Affonso Stuart, Fernando Rodrigues e Nella Regini.

Hoje e amanhã, ultimas da hilariante "Como é bom ser mulher...".

Na téla, o S. José exhibe "A Dama Escarlate", com Lya de Putti e Don Alvarado; e "Bastará ser rico?", da Fox, com Edmundo Lowe e Lois Moran.

—:—

UM VERDADEIRO ESCANDALO THEATRAL — O que se está passando no theatro Carlos Gomes deixa de ser uma coisa banal no nosso theatro de revista, para ser o maior e mais retumbante dos acontecimentos destes ultimos tempos em revistas nacionaes. Senão, vejamos: ha dezoito noites abarrota as lotações do popular theatro da Empresa Paschoal Segreto, de maneira impressionante. E todos sáem dali radiantes do deslumbramento que vêm da riqueza de montagem, do luxo sem par do guarda roupa, de tudo emfim que podem conceber a coragem e o arrojo do empresario M. Pinto. Os numeros da revista "Guerra ao Mosquito" são todas as noites bisados e trisados de fórma a só tornar as representações mais demoradas. A charge politica, o espirito finissimo, a graça infinita dos seus dialogos de cortina e sketches, encantam o espirito do mais exigente espectador.

Margarida Max, tem verdadeiras creações no "Gavião", "Mosquitinho", etc. Pinto Filho, o comico da moda, que se immortalizou na conferencia sobre "a genecologia dos mosquitos", "Victrola" e outros. Todos, emfim, concorrem para o exito que está alcançando a victoriosa peça de Marques Porto e Luiz Peixoto.

INFORMAÇÕES UTEIS

DELEGADO DE DIA

Está de serviço, hoje, na repartição central de policia, o 3º delegado auxiliar.

PAGAMENTOS

NO THESOURO NACIONAL — Na 1ª Pagadoria serão pagas hoje, as folhas atrasadas.

NA PREFEITURA — Pagam-se hoje as seguintes folhas de vencimentos referentes ao mez de abril: titulados da Limpeza Publica, de A a I.

CORPO DE BOMBEIROS

Serviço para hoje: Director do serviço, tenente coronel Gonçalves; official de dia, capitão Athanasio; auxiliar de dia, 2º tenente Ladeira; 1º soccorro, 2º tenente Valva; 2º soccorro, 4º sargento Silva; manobras, 1º tenente Hermillo; medico de dia, capitão dr. Lobo; medico de emergencia, dr. Pelson; interno, academico Lemos; dia á pharmacia, major Hermillo; ronda geral, 1º tenente Raul. Folgam os commandantes das estações de Caes do Porto e Meyer.

SERVIÇO POSTAL

O Correio expedirá malas pelos seguintes vapores:

Hoje:

"Pan American", para Trinidad e Nova York, recebendo impressos, até 8 horas; cartas para o interior da Republica, até 9 horas.

"Itapema", para Santos, Paranaguá, S. Francisco, Imbituba, Rio Grande, Pelotas e Porto Alegre, recebendo impressos, até 7 horas; cartas para o interior da Republica, até 7 1|2; idem, idem, com porte duplo, até 8 horas.

Amanhã:

"Commandante Alcidio", para Santos e mais portos do sul, recebendo impressos, até 5 horas; objectos para registrar, até 18 horas de 19; cartas para o interior da Republica, até 5 1|2; idem, idem, com porte duplo, até 6 horas.

"Almirante Jaceguay", para Victoria, Bahia, Recife, Ceará e Pará, recebendo impressos, até 5 horas; objectos para registrar, até 18 horas de 19; cartas para o interior da Republica, até 5 1|2; idem, idem, com porte duplo, até 6 horas.

"Araçatuba", para Santos, Rio Grande, Pelotas e Porto Alegre, recebendo impressos até 10 horas; objectos para registrar, até 9 horas; cartas para o interior da Republica, até 10 1|2; idem, idem, com porte duplo, até 11 horas.

SUMMARIOS DE HOJE

Nas varas criminaes estão marcados para hoje, os summarios de culpa dos seguintes réos, cujos relatorios estão sendo processados:

Na 1ª: Manoel Marques, Avelino Monteiro Paulo e Alberto Christoforo; na 3ª: Manoel Pereira dos Santos, Umbelina Maria da Conceição e Waldemar Lasnar; na 4ª: Oscar Moraes de Souza, Manoel Feliciano, José Moraes da Silva Loureiro e Joaquim da Silva Pacheco; na 5ª: Hildebrando da Silva e Sá e Francisco Doria da Costa; na 7ª: Seraphim Ribeiro de Carvalho e Manoel Maria Monteiro; e na 8ª: Thales Pinheiro Mendonça, Agenor da Silva, Eduardo Ferreira Braga, Francisco Elyseu da Rocha, João Pinto, Alcemar Miguel Fernandes, Manoel Tavares de Mello, Narciso Ribeiro Martins, Oldemar Irineu de Souza e Ulysses Cavalcanti.

UM ACONTECIMENTO ARTISTICO COMMERCIAL

E' amanhã que tem inicio no Parc Royal a feira promovida pelos artistas do theatro em beneficio da Casa dos Artistas. Todos os artigos desse estabelecimento serão vendidos, pelos preços communs, não se praticando collectas nem sorteios de especie alguma. As secções do Parc Royal serão dirigidas do seguinte modo, de amanhã até o dia 22, das 12 ás 6 horas: a de gravatas, por Procopio Ferreira e Assis Pacheco, dizendo aquelle chistosa conferencia sobre a utilidade da gravata; a de confecções, por Amelia Rey Colaço e Maria Clementina; a de sêdas por Margarida Max e Elza Gomes; de chapéos para senhoras, por Lucilia Peres, Victoria Soares e João Mattos; de roupas brancas por Italia Fausta Maria Castro, Belmira d'Almeira; de flores por Alda Garrido, Ivete Rozolen, Lucia Marianni, Flora de Jesus; de cama e mesa por Hortencia Santos, Aurora Aboim, Henrique Alves; de alfaiataria por Robles Monteiro, Alvaro Benamor, Luiz de Campos; de tecidos por Maria de Lourdes, Maria Amelia, Restier; de artigos de viagem Palmyra Silva, Luiza Fonseca, Modesto de Souza; de calçados por Leticia Flora Paitu, Stuart; artigos de banhos de mar por Durães, Alba Campos, Esther de Souza; de chapeos para homens por João d'Almeida, Darcy Cazarré, Abel Pêra; de perfumarias por Maria Brandão, Edith Falcão, Jayme Ferreira; de novidades por Maria Christina, Olga Navarro, Gervasio Guimarães; de lenços e meias por Dulce de Almeida, Collete Vasques, Armando Braga; de tapeçarias por Rosalia Pombo, Gui Martinelli, Olavo de Barros; de creanças por Sarah Nobre, Henriqueta Brieba, Lili Brenier; de armarinho por Lia Binatti, Wanda Duarte, Na secção de victrolas e discos estarão: Aracy Côrtes, Zulmira Miranda, Vicente Celestino, Salvador Paoli, João Celestino, além de dez artistas musicos "Os bohemios brasileiros", interpretes das musicas regionaes brasileiras, que se destinam á Sevilha e Barcelona. O serviço de camelots apregoadores está entregue a João de Deus, Nogueira Sobrinho, Pedro Dias e Zambalá Tamberlyck. Na Barraca da Feiticeira a actriz Emilia de Oliveira, tendo como ajudante Victoria Regia, lerá a "buena dicha" aos que desejarem. Todas as secções serão fiscalisadas por policias excentricos: Palitos, Alfredo Silva, Manoelino Teixeira, Paulo Ferraz, Danillo Pêra, Nazareth, Augusto Annibal, Chaves Filho, Agostinho de Souza e Kaumer Pery — tico tico. A commissão de "hall" está constituida pelos actores Edmundo Maia, Oscar Soares e Alvaro Pires.

Cine Modelo
R. 24 de Maio, 287. T. J. 0578
MULHER FATIDICA
Com Jetta Goudal
Nas Garras do Remorso
com Betty Carter
Amanhã:
AMOR ETERNO
com John Gilbert, Camilla Horn e Victor Varconi e MOCIDADE LEVIANA.
(2699)

THEATRO S. JOSÉ

EMPREZA :: PASCHOAL SEGRETO ::

MATINE'ES DIARIAS A PARTIR DE DUAS HORAS

HOJE | NA TÉLA

EM MATINE'E E SOIRE'E

A Dama Escarlate

Um arrebatador super-film do "Programma Matarazzo", com LYA DE PUTTI - DON ALVARADO e WARNER OLAND.

Bastará ser rico?

Admiravel "film especial" da Fox, com LOIS MORAN e EDMUNDO LOWE.

HOJE | NO PALCO

Sessões, ás 4,20 e 8,20
ULTIMAS
da peça engraçadissima de RICARDO HICKEN, adaptada por Celestino Silva:

Como é bom sêr mulher!...

(El maestro Trinidad e su madrina)

Exito brilhante de Manoelino Teixeira, Manoel Durães, Augusta Guimarães, Dulce de Almeida e Affonso Stuart.

AMANHÃ — Sessões de 4,20 e 8,20.
Primeiras representações da hilariante peça, original de André Roland :

COMPLICANDO A VIDA...

SEGUNDA-FEIRA — EM MATINE'E E SOIRE'E:

Barro Humano

A sensacional revelação da cinematographia nacional, um primoroso film da BENEDETTI, distribuido pela PARAMOUNT, com Gracia Morena, Carlos Modesto e Eva Schoor.

S'O-HOP Empolgante producção do Prog. REX, com Buck Jones e Jobina Ralston. (B 7837)

A inauguração do edificio proprio do Centro Israelita Bené-Herzl

O que foi a solennidade

Aspecto da mesa que presidiu a sessão solenne, no momento em que falava o gran-rabbino dr. Isaias Raffalovich

Presentes quasi mil israelitas, grande numero de convidados, representantes da imprensa carioca e israelita, a declamadora sra. Bertha Singerman, sr. Cicero Marques, representante do prefeito do Districto Federal e representantes de quasi vinte sociedades israelitas e theosophicas, o dr. Isaias Raffalovich, inaugurou, domingo, ás cinco horas da tarde, o primeiro predio proprio construido por israelitas desta capital para seu centro de reuniões.

Cortadas as fitas brasileiras e israelitas que interceptavam a passagem pela escadaria do pavimento superior onde fica o salão principal, após a oração religiosa em hebraico, foram hasteadas as bandeiras ao som do Hymno Nacional e "Atikewa", sentando-se depois á mesa para presidir a sessão solenne o sr. Salomão Hazon, presidente do Centro, ladeado pelos srs. Cicero Marques, representante do sr. prefeito, sr. Emmanuel Galano, grande benemerito israelita, dr. Isaias Raffalovich, gran-rabbino e sr. Jacob Schneider, presidente da Federação Sionista no Brasil.

Superlotados já os salões, abriu a sessão o sr. Salomão Hazan, lendo o historico da sociedade, concitando a que todos os israelitas se unam para um mesmo fim.

Seguiu-se-lhe o dr. Raffalovich que citou factos historicos da raça judia.

Falaram depois ainda os representantes de todas as sociedades presentes, inclusive o nosso confrade sr. Gil Amora, que em nome da imprensa presente felicitou a collectividade judia.

Lidos ainda diversos officios, cartas e telegrammas, foi suspensa a sessão, sendo servido no "buffet" a todos os presentes uma taça de champagne e doces variados.

O baile animadissimo que se seguiu logo após prolongou-se até meia noite, na maior alegria e cordialidade.

Das 4 ás 6 horas da tarde um grupo de escoteiros hebreu-brasileiros, chefiados pelo instructor Messias Cardoso, esteve em forma, á entrada do edificio.

O edificio ora inaugurado do Centro Israelita Bené-Herzt, é o primeiro que qualquer sociedade israelita, do Rio de Janeiro construiu. E essa primazia é devida aos membros da colonia sepharradine que após annos de trabalhos e sacrificios monetarios viram, emfim, realizado o seu sonho.

Todo em cimento armado, exteriormente o edificio é modelado em estylo simples, tendo no interior dois pavimentos, uma galeria e duas grandes terrasses.

O seu custo é de quasi quinhentos contos de réis, sendo toda esta somma conseguida por donativos dos associados do Centro.

O sr. Salomão Hazan foi a maior figura dessa obra imponente, e a quem se deve desde o lançamento da pedra fundamental até a inauguração.

Salão de diversões, de leitura, secretaria, gabinete medico, vestiario, buffet, templo religioso, nada faltou nessa bella obra de que se orgulha a collectividade judia.

Um appello do Hospital Infantil a Henry Ford

Por nosso intermedio a directoria do Hospital Infantil, faz ao grande millionario Henry Ford o seguinte appello:

"Sabedores de que sempre fostes um batalhador na vida e que a vossa evocação foi a mais typica possivel, a directoria do Hospital Infantil em sua ultima reunião resolveu render-vos uma modesta homenagem que consiste em installar um pavilhão para molestias contagiosas e que se denominará "Pavilhão Henry Ford". Para isso é bastante que ordeneis a um dos vossos representantes que visite o Hospital Infantil em sua séde provisoria da sua phase provisoria, á rua Fernandes Marinho, 56, Oswaldo Cruz, aqui no Rio de Janeiro, e que o façais dar a esta instituição de caridade que só vive de esportulas penosamente supplicadas ao povo uma esmolinha de que será erigido o "Pavilhão Henry Ford". Essa importancia despendida que para vós nada vale, para as creancinhas pobres, e doentes no entanto muito valerá.

No ambulatorio annexo á "Enfermaria da Imprensa" são attendidas diariamente muitas crianças e os medicamentos prescriptos são dados gratuitamente".

O Lloyd Brasileiro filiou-se á Contadoria Central Ferroviaria

Filiou-se á Contadoria Central Ferroviaria, para effeito do trafego mutuo, o Lloyd Brasileiro. Esse serviço entrará em vigor, no proximo mez de agosto. Em janeiro de 1930, por intermedio da referida empresa de navegação será feito trafego mutuo com todas as estradas de ferro da União.

Nomeações interinas para o Banco Portuguez do Brasil

Em consequencia do fallecimento do sr. Zeferino de Oliveira e de se encontrar licenciado temporariamente o Visconde de Moraes, afim de se restabelecer em completo repouso do accidente que ultimamentee soffreu, foram nomeados, para occupar interinamente os logares de presidente e director do Banco Portuguêz do Brasil, respectivamente os srs. dr. Guilherme da Silveira presidente da Companhia Progresso Industrial do Brasil e José Antonio de Souza, chefe da casa Sotto Maior & Comp., os quaes foram hontem empossados naquelles cargos.

HOJE ás 8,15 e 10 hs.

NO **CASINO**

IMMENSO EXITO DO NOVO PROGRAMMA

1ª parte **Mina Smith**

2ª parte **THE INGENUES OF NEW YORK**

A SENSAÇÃO DO DIA

PROCOPIO

Continúa brilhantemente o estrondoso exito da comedia allemã

A SAPEQUINHA!

Que tem levado ao elegante Theatro **TRIANON**

Um publico numeroso e de élite

A SAPEQUINHA (DAS EXTEMPORALE)

Na magnifica adaptação de MATHEUS DA FONTOURA é um dos maiores exitos da COMPANHIA PROCOPIO FERREIRA

SEGUIR: O DUPLO MAURICIO! A peça mais engraçada do theatro allemão

Promoções no Exercito

Esteve hontem reunida a respectiva commissão

Reuniu-se hontem, a commissão de Promoções, tendo apresentado a seguinte proposta:

Serviço de Intendencia da Guerra — Intendentes da Guerra — Com a promoção a general de brigada intendente da Guerra do coronel intendente da Guerra Felippe Antonio Xavier de Barros, por decreto de 16 de maio ultimo, e com a transferencia para a reserva da 1ª classe do Exercito do coronel intendente da Guerra Antonio Ribeiro de Rezende por decreto de 6 do corrente, abriram-se duas vagas deste posto, competindo a primeira ao principio de merecimento, para a qual a commissão apresenta a lista apenas com os nomes do coronel graduado Reynaldo Francisco Lourival e tenente-coronel Claudio Monteiro, que já vem da lista anterior, organizada antes da vigencia da lei n. 5.632, de 31-12-1928, por não haver nenhum tenente-coronel habilitado com o curso de aperfeiçoamento deste serviço e assim haver resolvido o sr. ministro em aviso n. 84, de 14 do corrente.

A segunda vaga de coronel intendente da Guerra compete, pelo principio de antiguidade, ao coronel graduado Reynaldo Francisco Lourival, se não fôr promovido por merecimento; e no caso de o ser por este principio, caberá a promoção por antiguidade ao tenente-coronel intendente da Guerra Manoel da Silva Perdigão.

Das duas vagas de tenente-coronel intendente da Guerra, decorrentes das promoções acima, compete a primeira ao principio de merecimento, apresentando a commissão a lista só com o nome do major intendente da Guerra Emygdio José Ribeiro, que vem da lista anterior organizada antes da lei acima citada, e vae incompleta por não haver major intendente da Guerra com o curso de aperfeiçoamento deste serviço de accordo com o art. 6º dessa lei e aviso do sr. ministro acima referido.

A 2ª vaga de tenente-coronel compete, pelo principio de antiguidade, ao tenente-coronel graduado intendente da Guerra Alcebiades Alves de Almeida.

Das duas vagas de major intendente da Guerra decorrentes das promoções acima, compete, a 1ª ao principio de merecimento apresentando a commissão a lista apenas com os nomes do major graduado Carlos Erasmo de Cerqueira e Silva e capitão Clodomiro Nogueira, que vem da lista anterior, ficando a mesma incompleta por não haver capitão intendente da Guerra que satisfaça as exigencias do art. 6º da lei n. 5.632.

A commissão deixa de propôr o preenchimento da 2ª vaga de major intendente da Guerra, por antiguidade, por ter revertido ao serviço activo do Exercito o major intendente da Guerra Boaventura Nazareth, por decreto de 18 do corrente mez.

INSTITUTO DE PREVIDENCIA

Requerimentos depachados pelo director-presidente

N. 14.868 — Habilitação ao peculio n. 292 — Remetta-se.
N. 14.866 — Habilitação ao peculio n. 288 — Remetta-se.
N. 15.118 — Habilitação ao peculio n. 310 — Proceda-se de accordo com o parecer.
N. 10.299 e 12.294 — Habilitação n. 168 — Remetta-se.
N. 15.180 — Habilitação ao peculio n. 312 — Officie-se á Delegacia Fiscal do Thesouro Nacional em Bello Horizonte, remettendo os documentos de fls. 8 a 14 deste processo, para fins indicados no parecer.
N. 14.533 — Habilitação ao peculio n. 311 — Satisfaça as exigencias do parecer.
N. 15.606 — Deferido.
N. 15.769 — Indeferido, á vista da deliberação do conselho administrativo, em sessão de 15 do corrente.
Ns. 14.591 e 15.905 — Entregue-se, mediante recibo.
N. 15.408 — Deferido, providenciando-se em officio, para que o requerente indemnize o Instituto da importancia, que deve, de 196$315, em dez prestações de 19$615 cada uma.
N. 15.862 — Cancelle-se, providenciando-se para a cessação do desconto a partir de 1º de junho.
Delegacia Fiscal do Estado de Minas Geraes. — Emprestimos:
Inscripções ns. 161 B e 173 B — Officie-se ordenando o pagamento do emprestimo solicitado.
Delegacia Fiscal do Estado de Pernambuco:
Inscripção n. 1.092 B — Officie-se ordenando o pagamento do emprestimo solicitado.

Atropelou, matou e vae ser processado

Ao juiz da 8ª vara criminal, accusado de homicidio por atropelamento, foi hontem denunciado Antonio de Castro Reis.

NOTICIAS DA GUERRA

Segue para o Rio Grande, afim de assumir as funcções do seu cargo, o coronel Firmo Freire do Nascimento, chefe do serviço do estado maior junto á 3ª região militar que aqui se acha em serviço.

— Teve permissão para ir ao Rio Grande do Norte o tenente-coronel Alipio Bandeira.

— O commandante do 1º regimento de cavallaria communicou que, em obediencia ao alvará de soltura expedido pelo presidente do Superior Tribunal Federal, foi posto em liberdade o general Augusto Ximeno Villeroy, por já ter cumprido a pena de dois annos de reclusão.

— Seguiu para Caçapava o sargento Milton de Meneses Moura.

— Já regressou de Victoria, onde fôra depor num inquerito policial militar, o capitão dr. Hyldo Sá de Miranda.

— O ministro solicitou de seu collega da Fazenda, o pagamento, no Thesouro Nacional, das seguintes quantias:

á conta do credito especial da divida fluctuante — 600$, ao capitão de 2ª linha Arthur Claudino Barros; 3:000$, ao 2º tenente reformado José Luiz Guerra Barreiros; 2:400$; ao 1º tenente da 2ª linha Pedro Luiz da Silva Paiva; 2:370$967, ao 2º tenente pharmaceutico reformado Abilio Thomaz D. Pardo; 2:470$, ao capitão da 2ª linha Arthur Claudino Barros; 3:000$, ao 1º tenente de 2ª linha Pedro Pedro Luiz da Silva Paiva;

á conta de exercicios findos — 610$, ao 1º tenente Antonio Alberto Barcellos; 2:109$419, ao tenente-coronel reformado Joaquim Candido Cordeiro; 1:083$330, ao 2º tenente Milton Guimarães de Souza e 300$, ao major Theophilo Ribeiro da Fonseca.

— O ministro providenciou para que o Tribunal de Contas conceda á delegacia fiscal do Thesouro Nacional no Estado do Ceará o credito de . . . 5:500$000 para pagamento de vencimentos a que tem direito o 1º sargento archivista reformado Agricio de Paula Dias.

— Teve permissão para ir a Campos do Jordão, podendo ahi demorar-se até 1º de julho proximo, o capitão de administração, Olegario de Oliveira Marcondes.

— Foi engajado para a Escola de Cavallaria o sargento aggregado áquella escola, Humberto Alves Moreira França.

— Foi nomeado official de escripta, devendo servir na 6ª região, o sargento do 19º B. C. Lydio da Silva Gomes.

— Tiveram permissão: para gosar as ferias nesta capital, o coronel José Goy; podendo demorar-se dez dias, o capitão João Antonio Calvet e para ir á cidade de S. João d'El-Rey, o sargento Murillo Ferreira Alves da Silva.

— Pediu tambem reforma o coronel de artilharia Frederico de Siqueira.

Nomeação na Fazenda

Foi nomeado pelo ministro da Fazenda Joaquim Santos trabalhador das capitanias da Alfandega de Paranaguá, Paraná.

William Fox apresenta

LIA TORÁ em

A mulher enigma

Direcção de Emmett Flynn

Não somos nós somente que dizemos ser uma revelação o desempenho de Lia em "A Mulher Enigma". Assim tambem Mario Nunes, o critico [illegible], e tambem director de "Frou-Frou", o Juiz que conduziu Lia Torá á victoria do concurso da Fox, vendo em sessão privada "A Mulher Enigma", sentenciou encantadoramente estas palavras:

"Lia Torá encarnou, em certo momento, aos nossos olhos, a belleza e a graça brasileira, que gostariamos de ver propagadas pelo mundo em filmes prestigiosos, como os nascidos em Hollywood. Com enthusiasmo e confiança envolvi-a á Fox, que no-a devolve em "A Mulher Enigma". Vendo-a, nosso coração palpita emocionado: Lia Torá é bem Brasil muito amado, fundido em doçura e encanto. Quem o affirma são os nossos olhos, filhos da estrada patrioticamente enamorados. E o dirão, tambem, todos quantos tenham alma".

Sexta feira dia 28

no Pathé Palace

FOX

CENTRAL DO BRASIL

A estação D. Pedro II forneceu por conta dos diversos ministerios e outras repartições publicas, 44 passagens, na importancia total de . . . 2:001$700.

— Seguiu em viagem de inspecção para a linha do Centro, o dr. Romero Zander, director da Central do Brasil.

— Devem comparecer ao gabinete do official do trafego, os srs. Gastão Gonçalves Pinto, Lino Fragoso, Belmiro de Sant'Anna e José Moreira Chagas.

— Estão chamados ao gabinete do chefe de serviço de reclamações, os srs. Cesar Augusto da Silva, dr. Carlos Vieira Lima, Allatar Cardoso de Almeida e Sebastião de Souza Baltar.

— A secção do movimento deseja falar com o sr. José Mascarenhas.

— A administração da Central do Brasil recebeu communicação do ramal de Diamantina, de que, morreu repentinamente o garçon Miguel Simões, que servia nos carros restaurante da quella zona.

O infeliz empregado foi victimado por uma syncope cardiaca.

O enterro realizou-se no cemiterio local.

— Despachos da directoria da Estrada de Ferro Central do Brasil, em 17 de junho de 1929:

Portella Hugo & Cia., pedindo restituição da importancia paga a maior — Requeira, querendo, ao Estado de Minas. Companhia Carbonifera de Urussanga, pedindo dispensa da caução — Autoriso. Salomão de Oliveira Marques, pedindo segunda via da certidão — Deferido, nos termos do parecer da secretaria. Joaquim de Sá Rabello, pedindo readmissão — Deferido, como extranumerario. Gregorio de Almeida Pacheco, pedindo desconto parcellado — Deferido, tendo em vista o parecer da 2ª divisão. Centro Operario, pedindo fornecimento de illuminação — Deferido, na fórma do parecer da 4ª divisão. Antonio Ignacio Cardoso, pedindo fornecimento de illuminação — Deferido, desde que não haja inconveniente para o serviço e paga previamente a respectiva despesa. Antonio Gonçalves Rego, edpindo pagamento — Deferido. José Damasceno, pedindo transferencia — Indeferido. José de Souza Mattos, pedindo admissão — Indeferido. Antonio Pereira de Paiva, pedindo pagamento — Deferido. A. Ferraz & Cia. tda., pedindo restituição da caução de 1:440$000 — Restitua-se. Manoel Henrique da Motta, pedindo pagamento — Pague-se a guia annexa. João Pinto de Castro, pedindo pagamento — Paguem-se as guias annexas. Jovelino Augusto, David Soter Ferreira, pedindo readmissão — Aguarde opportunidade. Washington Ferreira de Povoas, Manoel da Rocha Costa, Marcello Alves, José Miguel José Ignacio do Carmo Vieira, José Julio de Carvalho e Silva, José Formaggini, José Carrupt, Jorge Barbosa, Moreira, Julio Fetal, Dormevillo Moreno de Castro, Chrispiniano Vieira Valladares, propondo fiança — Accelto a fiadora. Manoel Valerio da Silva, Luiz Gonçalves Vigier, Luiz de Castro Alves, Alvaro Lopes Ferraz, pedindo certidão — Certifique-se. R. Caldas & Cia. Ltda., Lloyd Sul Americano — Indeferido, tendo em vista o parecer da 2ª divisão. Rachid Naja — reduzida para 130$000, pague-se esta reclamação, correndo a despesa por conta dos empregados alludidos no parecer da commissão de reclamações. Maricio P. Machado — Pague-se a quantia de 200$000, correndo a despesa por conta da S. Paulo Railway. Antonio Alves Vianna Sá — Pague-se por conta desta Estrada a quantia de 500$000. Octavio da Costa Monteiro, Marques Couto Comp., Antonio José da Silva, Antonio José do Nascimento — Compareçam á secretaria.

JARDIM ZOOLOGICO

Pela 2ª vez, nesta época, funccionará no Jardim Zoologico a interessante "Cabra cêga", inaugurada com enorme acceitação no domingo 2 do corrente; esta curiosa diversão funccionará de 1 1|2 ás 4 horas da tarde. A's 3 e ás 4 horas, vesperaes pelo elephante, cujos trabalhos são cada vez mais perfeitos e entradas comicas, pelo Tutú o apreciado clown excentrico.

Do meio dia em deante, funccionarão o carroussel, aeroplanos, aranha que fala, carrinhos, tiro ao alvo, jacaré mysterioso, barcos no lago, parque infantil e um cinema infantil, que se inaugurará, para maior alegria das creanças.

As creanças que comparecerem domingo, receberão bilhetes de ingresso gratuito, para o festival infantil projectado, para o dia 7 de julho proximo.

O regresso da senhorita Didi Caillet a Curityba

Curitiba, 18 (A. A.) — Didi Caillet recebeu, durante o seu trajecto pelo litoral inequivocas demonstrações de admiração e sympathia.

Em Paranaguá, onde grande massa popular a acclamou, foi saudada pelo sr. J. Alves dos Santos.

Em Morretes, saudou-a o senhor Augusto Moraes, em nome da população local e o senhor Isidoro Costa, pela cidade de Antonina.

Em Piraquará, o professor Ignacio de Souza Filho, em brilhante discurso, disse da sympathia da população á querida "Miss Paraná".

Nesta capital, então, as manifestações a Didi, têm assumido proporções extraordinarias.

O desembarque da representante do Estado no Concurso Nacional de Belleza, foi um acontecimento de rara belleza, tanto pelo enthusiasmo da multidão que a festejou, como pela imponencia do prestito que a acompanhou á sua residencia.

O cortejo estava assim organizado:

Banda de clarins — banda do 15º B. C. — Sociedades incorporadas — Automovel de "Miss Paraná" — Automoel da familia do presidente do Estado — Guarda de honra, constituida por dez automoveis conduzindo senhorinhas coritibanas — Commissões de estudantes em "marche aux flambeaux" e banda da Força Militar — Centenas de automoveis conduzindo familias e pessoas de destaque na politica, na sociedade e na imprensa — Finalmente, vinha, a pé grande massa popular.

Depois de chegar á sua residencia e de despedir as commissões que a acompanhava, Didi Caillet teve que apparecer quatro vezes á saccada, para attender aos reclamos delirantes da multidão, que estacionou defronte de sua casa por muito tempo ainda.

Os ladrões na estrada Rio-S. Paulo

Recebemos do sr. Francisco Brasil, delegado de policia de Lorena, a seguinte carta:

"Sob o titulo "Os ladrões na estrada Rio-São Paulo" o vosso jornal publicou a noticia de um assalto na referida estrada entre Lorena e Cachoeira, no qual foi victima o sr. José Jutieney Martin e sua senhora, tendo o sr. Martin affirmado que queixou-se inutilmente ás autoridades policiaes de Lorena e estas nada fizeram no sentido da apuração da verdade sobre o caso e descobrimento dos salteadores.

Como isso não é exacto venho pedir-vos a retificação sobre esse ponto, pois nenhum assalto houve no trecho indicado pelo sr. Martin, bem como nenhuma queixa consta nesta delegacia de policia com referencia á noticia publicada.

Agradecendo a publicação acima, subscrevo-me, etc."

Para melhoramento da estancia hydromineral de Poços de Caldas

O ministro da Fazenda attendendo ao que solicitou o presidente de Minas, concedeu reducção de direitos na Alfandega de Santos, para diversos materiaes destinados aos serviços de melhoramentos da estancia hydromineral de Poços de Caldas, naquelle Estado.

Correio da Manhã
NÓS BAIRROS

VILLA ISABEL

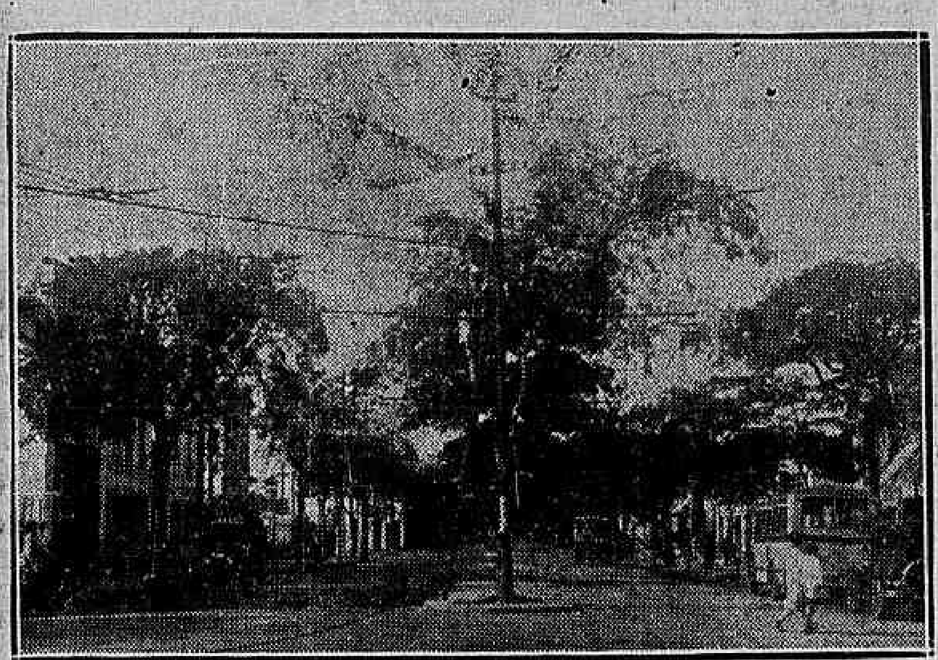

Vista da Avenida 28 de Setembro, apanhada da Praça Barão de Drummond. Foi-lhe dado este nome em homenagem á lei do ventre livre, em 28 de setembro de 1871. E' esta avenida mais extensa que a Avenida Rio Branco, que tem 1.800 metros.

Em geral, pela intensidade sempre crescente das actividades commerciaes, liberaes, industriaes e mesmo particulares de todos nós, não ha tempo material para demorar a attenção nas coisas e aspectos dos bairros em que residimos.

Quantas vezes, porém, dentro do nosso arrabalde, precisamos, em dado momento, de informação urgente sobre um medico, um dentista, um estabelecimento commercial ou industrial, uma escola, bem como necessitamos do Corpo de Bombeiros, da Assistencia, do Posto de Electricidade da Light e perdemos preciosos minutos a indagar do telephone, da rua e do numero de que carecemos?

Ainda ha pouco, um leitor nos contava o seu embaraço, porque, precisando matricular a filhinha em collegio da Prefeitura, não sabia a qual se dirigir, visto existirem escolas masculinas, femininas, mixtas e profissionaes, sem conhecer, positivamente, em que rua ficava localizada cada uma dellas.

Não é egualmente commum a qualquer de nós precisar de fazer um requerimento ao agente da Municipalidade ou ao delegado de policia local, sem que se tenha de memoria o nome desses funccionarios ou de seus auxiliares e até muitas vezes onde ficam taes repartições?

Não é tambem verdade que não conhecemos geralmente quaes as ruas que separam o nosso bairro dos outros?

E os moradores de outros arrabalde, que não conhecem as linhas de bondes e de omnibus que servem o nosso e que não sabem onde nelle fica uma rua, um estabelecimento, uma fabrica, etc., tal como nós outros necessitamos saber dos seus?

Informações minuciosas e muitos outros detalhes insignificantes mas uteis, a par de amplo noticiario commercial, abrangendo todas as modalidades da vida interna de cada bairro, é o que o "Correio da Manhã" se propõe divulgar daqui em deante, com a certeza de que esta iniciativa concorrerá sem duvida, como é seu desejo, para incrementar ainda mais os progressos locaes e cujos beneficios não serão, como é bem de ver, exclusivamente de determinado arrabalde, mas da nossa linda capital, de que cada um e todos são partes integrantes. E' uma pagina que deva ser guardada para consultas diarias.

Para illustral-a, solicitamos ao dr. Antonino Ferrari, conceituado clinico e antigo morador de Villa Isabel, de cuja Commissão Pró-Melhoramentos é presidente, um artigo de sua lavra, que em seguida publicamos:

As necessidades do nosso bairro

Estas linhas que a nimia gentileza de pessoa amiga residente em Villa Isabel me leva a escrever para introducção de uma noticia sobre esse bairro, que uma feliz inspiração do illustrado orgão da imprensa, "Correio da Manhã" vae pôr em destaque, reflecte principalmente uma circumstancia fortuita da vida, aquella de ainda ser o presidente da Associação Beneficiadora deste arrabalde, sociedade de base puramente moral e civica, á qual estão filiados naturalmente todos aquelles que se têm interessado pelo seu progresso.

A Associação Beneficiadora de Villa Isabel, na sua faina para desenvolvimento do bairro e obtenção de melhoramentos, por vezes obtidos dos poderes publicos, sempre encontrou na imprensa um concurso de salutar efficacia; por isso considero um justificado penhor, uma divida sagrada, este modesto concurso de minha parte, tanto mais para demonstrar a satisfação que renasce pelo renovado zelo que o "Correio da Manhã" vae inaugurar em favor de todos os bairros, obedecendo á mesma directriz, tendo neste caso por escopo promover opportunos beneficios a este arrabalde da cidade, tão esquecido dos poderes municipaes.

Entre o valle da Tijuca e a serrania dos Macacos, a qual vae do Jardim Zoologico á estação de Mangueiras, está situada a grande varzea que comprehende Villa Isabel e Andarahy.

Estes dois arrabaldes se confinam e conjugam no interesse maximo de seu saneamento.

O rio das Joannas e o dos Cachorros, que percorrem os dois arrabaldes e mais adeante se confluem nos terrenos adquiridos pelo governo para o hospital das Clinicas, e constituem um systema conjugado de defesa contra as innundações, hoje o maior flagello que atormenta a população destes arrabaldes e ameaça com frequencia suas condições sanitarias.

A população de Villa Isabel cresce notoriamente de anno para anno e as rendas arrecadadas pela Prefeitura Municipal se avolumaram consideravelmente, nestes ultimos lustros; os melhoramentos, porém, são de infima proporção, alguns se revestem apenas do titulo, mas no resultado são verdadeiras deformações do arrabalde.

E' o unico bairro da cidade que ainda não possue um grupo escolar proprio, apezar de sua numerosa população.

Os arruamentos traçados nos terrenos existentes á direita da entrada do bairro, onde se constitue presentemente um novo centro de confortaveis vivendas, foi uma verdadeira e lamentavel prova da pouca attenção que a Directoria de Obras consagra ao desenvolvimento deste bairro. No traçado dessas ruas não existe a orientação de conjuncto obedecendo ao plano primitivo tão bellamente traçado pelo fundador do bairro, o inesquecivel João Baptista Vianna de Drummond, titulado pelo Governo Imperial com o baronato de Drummond.

A rua Torres Homem continúa interrompida, quando deveria vir até á rua São Francisco Xavier e possuir uma galeria de aguas pluviaes, recebendo grande parte das aguas da extensa vertente da serra dos Macacos desde a rua Petrocochino até á rua São Francisco Xavier, auxiliando a descarga, que actualmente avoluma só no leito do rio dos Cachorros, causadora unica das terriveis inundações que agora se observam frequentemente em consequencia da barragem criminosa por construcções, nestes ultimos annos locadas sobre o leito do rio entre a rua Jorge Rudge e São Francisco Xavier.

A remodelação dos trilhos do bonde inquistada no centro da Avenida 28 de Setembro, no seu primeiro trecho, entre á praça Maracanã e rua Souza Franco, foi uma desastradá lembrança, deformando a belleza natural e primitiva da mais graciosa avenida dos arrabaldes desta capital.

O dispendioso trancamento do centro da Avenida 28 de Setembro é um verdadeiro attestado da falta de uniformidade no plano de embellezamento do bairro; deu-se inicio a uma obra inexequivel e desnecessaria deixando de parte o que era essencial e constituiria motivo de real valorização das propriedades, consequentemente da renda auferinda pela Prefeitura.

Ruas dotadas de construcções em toda a extensão, outras construidas em mais de dois terços ainda esperam calçamento, ha longos annos promettido.

Valendo-se dos meios legitimos que naturalmente despertam iniciativas justificadas, o povo de Villa Isabel tem, por varias vezes, recorrido aos poderes publicos reclamando obras de utilidade publica reconhecidamente indispensaveis, quer por abaixo assignado quer por meio de commissões de seus moradores e de seu commercio, sempre amparados pela collaboração da imprensa, a grande vanguardeira do progresso desta cidade; mas as autoridades municipaes, especialmente responsaveis pelos melhoramentos locaes, raramente têm correspondido a esses raios de esperança que os movimentos populares despertam, e as poucas promessas que alcançam demoradamente chegam ao dominio das coisas realizadas. Do movimento de sua população em prol de seus direitos existem documentos nas collecções dos jornaes e outros entregues á poeira dos archivos da Municipalidade.

No proprio Conselho Municipal existem deliberações votadas e sanccionadas de melhoramentos de reconhecido valor aguardando modestas dotações do erario municipal para sua realização, tendo em vista as generosas verbas que se têm gasto em outras localidades, onde a renda predial não está em propopção com a que produz o bairro de Villa Isabel.

Essa indifferença dos poderes municipaes vem trabalhando no espirito dos moradores de um modo desfavoravel e causa esse desalento e descrença que se observa presentemente compellido pela força de uma dura provação, que não sómente enfraquece as esperanças de novos melhoramentos mais sobretudo desalenta os ardorosos batalhadores.

Quem subscreve estas linhas vem testemunhando com elevado apreço o extraordinario serviço que o eminente prefeito do Districto Federal vem prestando a esta capital, no objectivo de estabelecer um plano de conjunto para seu aformoseamento, para sua grandiosa remodelação; em nome desses nobres e bellos ideaes pede que o bairro de Villa Isabel não fique esquecido nesse majestoso programma, e nas obras preliminares que recebe não apresente as desharmonias que lamentamos.

A população de Villa Isabel nunca foi indifferente nem deixou de testemunhar apreço ás autoridades publicas, quando melhoramentos de real valor foram inaugurados; ella guarda documentada em paginas de ouro a evolução do bairro e os nomes dos benemeritos que concorreram para sua formação e ulterior desenvolvimento. Ainda é tempo, sob os auspicios do doutor Prado Junior, de inaugurarem-se obras de reconhecido valor, como seja a defesa contra as inundações, que infelicitam tantos lares.

ANTONINO FERRARI

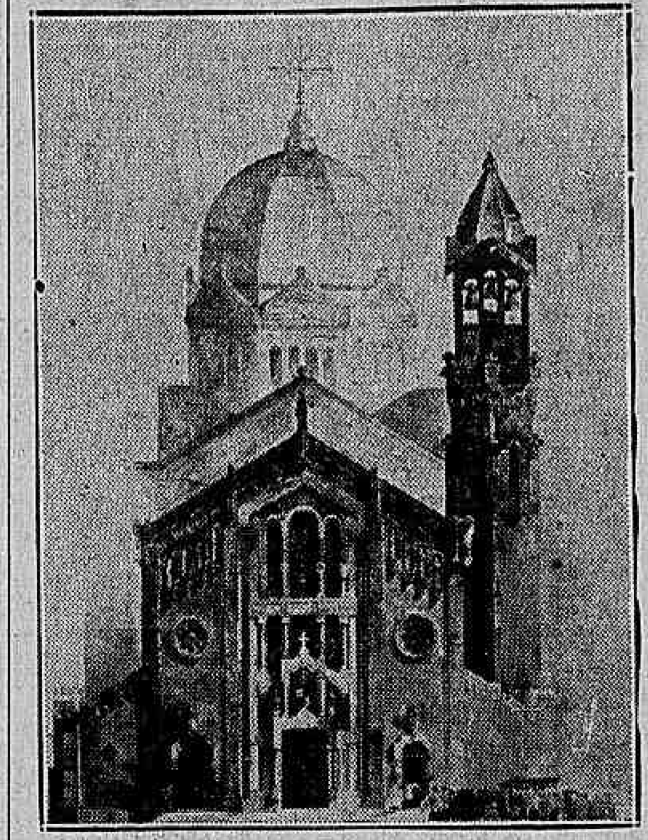

Como ficará a Igreja Matriz de Nossa Senhora de Lourdes em construcção na Avenida 28 de Setembro.

O NUMERO DE HABITANTES DE VILLA ISABEL

O recenceamento de 1910 dava o arrabalde de Villa Isabel como tendo quarenta e poucas mil almas.

O censo de 1920 não fez a divisão de cada bairro, dando apenas o total do Districto Federal.

Estabelecendo-se, porém, a relação de habitantes entre 1910 e 1920, póde-se concluir que Villa Isabel tem actualmente um numero approximado de cem mil almas, tendo-se em vista principalmente a quantidade formidavel de edificações que se têm construido nestes ultimos vinte annos.

Gymnasio Nacional

Dentre os estabelecimentos de Villa Isabel, devemos destacar o Gymnasio Nacional, instituto de instrucção primaria e secundaria, sito á Avenida 28 de Setembro, 277. E' seu director e fundador o professor Amazor Borges, nome assás conhecido no nosso meio pedagogico. A organização do Gymnasio está vasada nos moldes mais modernos da pedagogia; assim é que seus programmas, embora obedientes ás determinações da lei do ensino, são feitos de modo a attender ao desenvolvimento physico e mental da creança. Da acceitação que o publico lhe tem dispensado é um attestado insophismavel a sua frequencia, que ascende a 200 alumnos. Seu curso primario — feito em tres annos apenas — pelo pouco que podemos observar, é, sem favor, modelarmente organizado. Dahi, ministrarem em espaço relativamente curto, as materias necessarias ao ingresso dos alumnos no curso secundario.

Seu corpo docente é constituido por um todo de especialistas, cujos nomes constituem uma garantia feliz.

Antigamente, havia Andarahy Grande (hoje Villa Isabel), e Andarahy Pequeno, constituido este ultimo por um reduzido trecho proximo á Tijuca. Passando o Andarahy Grande a denominar-se Villa Isabel, foi o outro sendo aos poucos absorvido por esta, em cujos limites está incluido. Interessante é notar que, a despeito de estar o Andarahy dentro de Villa Isabel, a freguezia é denominada pela Prefeitura — de Andarahy. Os logradouros que contornam Villa Isabel são: rua Barão de Mesquita até á Praça Verdun. Rua Barão de Bom Retiro até aos fundos do Jardim Zoologico. Serra do Engenho Novo até á rua 8 de Dezembro e por esta até ao leito da E. F. C. B. Passando pelo Derby Club, a linha divisoria segue pelo rio Maracanã até á rua S. Francisco Xavier, por onde desce até encontrar novamente a rua Barão de Mesquita.

ALFAIATARIA BOULEVARD
— DE —
CALDAS & ARAUJO
COMPLETO SORTIMENTO DE CASEMIRAS NACIONAES E ESTRANGEIRAS. Aprompham-se encommendas em 24 horas. Preços modicos. Executa-se qualquer confecção no rigor da moda.
"AVENIDA 28 DE SETEMBRO, 273

Casa Guimarães
A divisa desta casa é vender barato para vender muito.
Completo sortimento de generos dos mais superiores que ha no mercado, assim como, vinhos virgens de Lisboa e Porto, em barril e engarrafado, vinho verde recebido directamente, conservas francezas, marmelada, cognac fino, champagne superior, vinho Bordeaux fino engarrafado e tudo mais pertencente ao mesmo negocio.
J. D. SOUZA GUIMARÃES
RUA THEODORO DA SILVA, 159 — Villa 0690
(Esquina de Souza Franco)

CASA SYMPHATIA
O REI DOS BARATEIROS — — — Telephone Villa 5707
O maior sortimento em sedas e artigos finos — Deposito das afamadas meias "TOSCA".
AVENIDA 28 DE SETEMBRO, 329.
(12485)

Importação e Exportação de ferragens e tintas. Louças e crystaes. Av. 28 de Setembro, 3 — Villa 2373.
J. S. RIBAS

CLINICA DENTARIA
ALBERTO TERRA
Avenida 28 de Setembro, 291

Casa Crystal
FUNDADA EM 1914
de
J. M. DE CARVALHO
Importação de vidros para vidraça e fantasia.
Espelhos e Quadros
PREÇOS MODICOS
AV. 28 DE SETEMBRO, 146. Telephone — Villa, 5478
(12607)

PADARIA CENTRAL
STRECHT & C.
Unica no bairro que emprega em seu fabrico agua filtrada e farinhas de primeira qualidade. Biscoitos finos e de todas as qualidades.
ESPECIAL PAO ALLEMAO
Av. 28 de Setembro, 286. V. 0744

HERBANARIO S. FRANCISCO DE ASSIS. Onde se encontram hervas que curam da facto — J. Lemos Veiga. Av. 28 de Setembro, 192. V. 2830.

GENEROS ALIMENTICIOS
BONS E BARATOS
SÓ NO
Armazem Centenario
Rua S. Francisco Xavier, 445
V. 2913

Empresa Nacional Auto Viação
RUA LUIZ BARBOSA 72 e 74
TELEPHONES — Villa 0404
" 3269
" 3102

Officina de vulcanizar artefactos de borracha
— F. LOFIEGO —
Sortimento completo de pneus e camaras de ar. Accessorios para automoveis.
AV. 28 DE SETEMBRO, 360. V. 0983
(Proximo á Praça 7)

PIANO LUX
é o melhor e o mais barato. Vendas a dinheiro. A prestações, só na Capital. Fabrica: Av. 28 de Setembro, 241 — V. 3228.
(12490)

Pharmacia Périssé
AV. 28 SETEMBRO, 439
V. 2781
Dr. Gerbert Périssé, Dr. Colbert Périssé, Dr. Dormund Martins e Dr. Carlos Freire.
(12489)

A TENTAÇÃO
Tecidos de todas as qualidades. Perfumarias. Linhas. Papelaria. Artigos collegiaes. Objectos de escriptorio
JORGE CASATLE
Av. 28 de Setembro, 288. V. 4595

Pharmacia Boulevard
Maternidade — Prompto Soccorro
Consultas de todas as especialidades, operações, partos, applicações de injecções curativas. Gratis aos pobres
Quartos e enfermarias a preços modicos.
Serviço medico permanente, dia e noite. Soccorros urgentes a domicilio.
Av. 28 de Setembro, 222

A MODA ELEGANTE
CHAPÉOS, ARMARINHO E NOVIDADES — 295-A. Av. 28 de Setembro, 295-A. Tel. Villa 0536.

Officina de Serralheiro
Fazem-se grades, fogões, portões, caixas para agua, toldos, portas de aço. Especialidade em concertos de fogões a gaz. Solda a oxigeneo. Manoel Rodrigues Teixeira & Irmão. Rua S. Francisco Xavier, 499. V. 4513.

CALÇADOS, CHAPÉOS FINOS, BORZEGUINS COLLEGIAES e demais artigos concernentes a este genero de negocio
Campos Filho & Cia
Av. 28 de Setembro n. 292
TEL. VILLA 5600
Em frente ao ponto de 100 réis.

Armazens Sendas
Casas de primeira ordem
LIQUIDOS e COMESTIVEIS FINOS
Bom e barato, é a nossa divisa
Casa Matriz — AVENIDA 28 DE SETEMBRO, 284
Fone Villa 0021
— FILIAES —
COOPERATIVA DO POVO — Rua 24 de Maio n. 188
Fone Jardim 1079
AO ECHO DO ANDARAHY—Rua Barão de Mesquita, 728
Fone Villa 2556

SALÃO GOMES
Especialidade em córtes de cabello de senhora, com gabinete especial. Officiaes habeis e competentes. Perfumarias nacionaes e estrangeiras. VISCONDE DE SANTA ISABEL, 1 (fundos) — Tel. V. 0050
Filial á RUA THEODORO DA SILVA, 313

CAMISARIA VILLA ISABEL
AVENIDA 28 DE SETEMBRO, 309—Tel. V. 3291
Camisas sob medida em duas horas. Confecção esmerada. Completo sortimento de pyjamas, collarinhos, meias, gravatas, etc.

Armazem do Povo
Os melhores generos pelos menores preços
Matriz: - Av. 28 de Setembro, 218
TELEPHONE VILLA, 0297
Filial: - Rua Dias da Cruz, 177
TELEPHONE JARDIM 0715
A. Peixoto & C.

PINHO & VIEIRA
ALFAIATES
Avenida 28 de Setembro, 335
VILLA, 1605 —
(Proximo ao ponto de 100 réis).
(12488)

GARAGE MINAS GERAES
PREÇOS COMMUNS — — PESSOAL HABILITADO
Uma das mais confortaveis e hygienicas do Rio. Acceitam-se carros em estadia.
RUA RUFINO DE ALMEIDA, 28. — T. VILLA 1688. — T. VILLA 1688 —
PROXIMO AO BOULEVARD 28 DE SETEMBRO
(12500)

GARAGE AMERICANA
A. AFFONSO OLIVEIRA
RUA S. FRANCISCO XAVIER, 469 - Teleph. 3783, Villa.
(12612)

Fabrica Brasileira de Moveis Asepticos

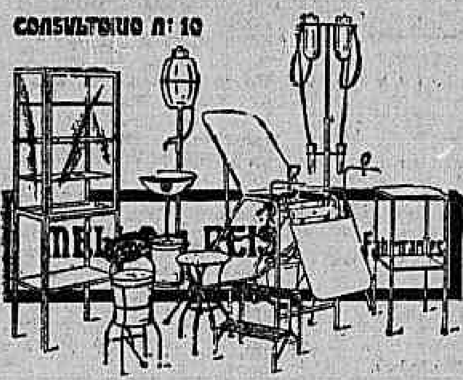

Mello & Reis
197, AVENIDA 28 DE SETEMBRO, 199
VILLA ISABEL—RIO
Tel. phone Villa 592
Installações de consultorios medicos, Hospitaes, Sanatorios, Casas de Saude, etc., etc.
Secção de Mechanica, Serralheria, Solda autogenea, Nickelagem, Pintura, etc. etc.

GARAGE TIJUCA
A MAIS CONFORTAVEL DO RIO
339, Rua Barão de Mesquita, 339
Teleph. Villa, 6714
Acceitam-se carros em estadia — Gazolinas — Oleos — Graxas — Accessorios para automoveis — Serviços de mecanica — Lavagem mecanica — Kerozene — Estopa.
POSTO DE LUBRIFICAÇÃO (Preços communs).

Jardim Zoologico
ABERTO TODOS OS DIAS DESDE 8 Hs.
Animaes de todas as faunas. — Variada e numerosa collecção de quadrumanos, desde o gigantesco "Chimpanzé" ao minusculo "Sauí".
RIQUISSIMA SECÇÃO DE AVES — VULTOSA E VALIOSA REUNIÃO DE GRANDES SERPENTES.
Aos domingos e feriados, numerosos divertimentos — Carroussel, Tiro ao Alvo, Aeroplanos, Parque Infantil, Aranha que fala, Jacaré mysterioso, Pyrilampo com jumentos, Barcos para passeio, etc.
A'S 3 E A'S 4 HORAS, FUNCÇÃO PELO ELEPHANTE AMESTRADO NA ARENA DE VARIEDADES.
As mais distinctas familias brasileiras e estrangeiras visitam com curiosidade e satisfação a sua grande collecção zoologica.

Pharmacia Aurea
AVENIDA 28 DE SETEMBRO N. 19 — V. 5250
Consultas pelos medicos:
DR. INFANTE VIEIRA
DR. S. CAMPOS
DR. FURTADO DE CAMPOS
DR. BRENNO ZANDER.
(12483)

MOVEIS E TAPEÇARIAS A DINHEIRO E A LONGO PRAZO
Av. 28 de Setembro, 20 (esq. de Felippe Camarão). Villa 0193. Queiram os moradores deste bairro visitar esta casa.

CALÇADOS E CHAPEOS
PREÇOS DESTE MEZ
Sap. camurça preta c/ tira ou razo, 42$; Sap. verniz preto c/ tira ou razo, 34$. Typo collegial para rapaz: 16$, 18$, 20$; Ape c. collegial verniz preto, 18—26, 7$500 — 27—32, 8$500; 33—40, 10$000.
Tennis Paulista, branco ou marron, 18-32, 3$900; 33-44, 4$900. Tennis Paulista florido, preto ou rosa 22-32, 8$000; 33-40, 9$000.
Pedidos á
CASA RIALTO
AV. 28 DE SETEMBRO, 246
V. 5068

Colchoaria Dragão Chinez
Moveis novos e usados. Reformam-se colchões
Antonio Ignacio Ferreira
AV. 28 SETEMBRO, 331. V. 2975

MARTINS NEVES
Cirurgião-Dentista
Avenida 28 de Setembro, 337

Companhia de Fiação e Tecidos Corcovado
Fabrica Botafogo
Especialidade em Tecidos de lã, artigos de algodão, pannos militares, casemiras e artefactos.
Rua Barão de Mesquita 314
— ESCRIPTORIO:
Rua da Candelaria, 91
Telephones:
Norte 0488 — Escriptorio.
Norte 1305 — Directoria.

Confeitaria Villa Isabel
VENTURA & Cia
SERVIÇO PARA BANQUETES, SORVETES, CONSERVAS, FRUTAS e MOLHADOS FINOS
AVENIDA 28 DE SETEMBRO, 296. - Tel. Villa 1831
Filial: Confeitaria e Sorveteria "Cometa" — RUA MARIZ E BARROS, 113
Praça da Bandeira. Tel. Villa 2462

Em todas as casas no genero, em Villa Isabel, ha sempre
Hanseatica-Pilsen e Cascatinha
que são incontestavelmente as mais finas cervejas nos tintos preferidas
O CHOPP HANSEATICA
E' o mais puro e o mais saboroso
EXPERIMENTEM E JULGUEM
OS REFRIGERANTES:
Agua Tonica Hanseatica — Guaraná Hanseatica
Soda Hanseatica — Limonada Hanseatica
São os melhores, porque são fabricados com excellente agua da Tijuca
COMPANHIA HANSEATICA
Rua Dr. José Hygino, 115
Telephones, 0608, 0609, 5037 — Villa

AO FORTE DE BELÉM
ARMAZEM DE LIQUIDOS E COMESTIVEIS GENEROS BONS E BARATOS
ANTONIO S. DA FONSECA
29, RUA VISCONDE DE ABAETÉ, 29 — Villa 5028
(Esquina de Theodoro da Silva)
(12619)

Bar e Café Idolo
N. Senna & Garcia
As mais modernas e luxuosas installações em Villa Isabel
Inauguração dentro de poucos dias
AVENIDA 28 DE SETEMBRO, 313—V.
(Esquina do Souza Franco)

Pharmacia Maria José
Completo sortimento de productos chimicos, especialidades pharmaceuticas e perfumarias nacionaes e estrangeiros.
Consultas pelos Drs. José Pereira Rôças e Luiz Fernandes
MANIPULAÇÃO ESCRUPULOSA DOS RECEITUARIOS
M. Guimarães Rôças
RUA VISCONDE DE SANTA ISABEL, 311
TELEPHONE VILLA 4408 (Em frente ao Jardim Zoologico)

Pelo progresso de Villa Isabel...
Brevemente, inauguração da CASA FITTIPALDI
CALÇADOS E CHAPÉOS
NICOLA FITTIPALDI, penhorado ao grande povo de Villa Isabel, inaugurará brevemente o seu novo estabelecimento de calçados e chapéos, que, durante dois mezes, a titulo de propaganda, venderá por preços excepcionaes, esperando continuar a merecer a preferencia que, durante dez longos annos, lhe foi dispensada na sua antiga casa, da qual acaba de desligar-se.
CASA FITTIPALDI
Av. 28 de Setembro, 319.—T. V. 2265 (No ponto de 100 rs.)

Casa Marun

A mais antiga casa do bairro e a que mais barato vende.
Sempre tem grandes e variados sortimentos de sedas, modas e armarinho. Perfumarias e miudezas.
Visitem todos a CASA MARUN e verifiquem os seus preços excepcionaes.
Felippe Marun Abdalla Curi
AVENIDA 28 DE SETEMBRO, 306 — V. 1835
(12386)

Lavanderia São Paulo
Prestem attenção:
Este importante estabelecimento está montado com os mais perfeitos e modernos machinismos, offerecendo vantagens espantosas para lavar e engommar com limpeza, perfeição, hygiene, pontualidade e garantia toda e qualquer especie de roupa de corpo, cama e mesa, assumindo inteira responsabilidade pela mesma.
Tudo por preços modicos e convidativos.
Por que razão os moradores de Villa Isabel ainda perdem tempo com o irritante questão da lavagem de roupa e preocupações?
Tem a Lavanderia São Paulo em seu poder os meios de resolver o problema. Telephone agora mesmo para Villa 1055 e promptamente o seu pedido será attendido, pois esse seu departamento, em autos proprios, com toda a urgencia.
Não se emprega drogas — agua tepida e sabão.
SILVA TAVARES & BASTOS
Rua Gonçalves Crespo, 43 - 45
TELEPHONE VILLA 1055

HYGINO PALACE HOTEL
THEREZOPOLIS
Estação de Inverno
Installações novas apropriadas
Maximo conforto - Preços reduzidos

No mundo da téla

CARTAZ DO DIA

CAPITOLIO — "O Lobo da Bolsa", Paramount, com Olga Baclanova e George Bancroft.
CENTRAL — "Vaidade Social", com Gordon Elliot.
GLORIA — "Oh! Lá! Lá!", First National, com Colleen Moore e Lawrence Gray.
IDEAL — "Amor Eterno", United Artists, com John Barrymore e Camilla Horn e "Gente de Elite", Prog. Matarazzo, com Frankie Darro.
IMPERIO — "O Postilhão do Mont Cenis", Paramount, com Marcel Pagani.
IRIS — "Uma Dupla de Aliniantes", Metro Goldwyn, com George K. Arthur e "Os Dedos Astutos", Universal, com Bill Cody.
ODEON — "Sangue Bohemio", First National, com Milton Sills, Betty Compson, Dorothy Mackaill e Douglas Fairbanks Jr.
PALACIO THEATRO — "A Dansa Rubra", Fox, com Dolores del Rio e "Jazzlandia", Prog. Serrador, com Forrest Stanley.
RIALTO — "Sangrenta Noite Nupcial", Prog. Urania, com Dionira Jacobini e Gosta Ekman.
S. JOSÉ — "A Dama Escarlate", Prog. Matarazzo, com Lya de Putti e "Bastará ser Rico?", Fox, com Lois Moran.

NOS BAIRROS

ATLANTICO — "A Dansa Rubra", Fox, com Dolores del Rio e Charles Farrell.
AMERICANO — "Sangue Vikings", Prog. Urania.
AMERICA — "Os Cossacos", Metro Goldwyn, com John Gilbert e Renée Adorée e "Um Rapaz Esperto", Universal, com Glen Tryon.
BRASIL — "O Turbilhão", First National, com Milton Sills e Thelma Todd.
CENTENARIO — "Sonho de Valsa", Prog. Urania, com Mady Christians e "Amôr com Musica", Paramount, com Charles Rogers.
FLUMINENSE — "As Tres Paixões", United Artists, com Alice Terry e "O Passaro Negro", Prog. E. D. C., com Noah Beery.
GUANABARA — "A Vida Privada de Helena de Troya", First National, com Maria Corda.
HADDOCK-LOBO — "Cavando um Millionario", Metro Goldwyn, com Alice White.
LAPA — "Cavalleiros Invictos", Metro Goldwyn, com Tim Mac Coy e "A Noiva do Jazz", First National, com Betty Bronson.
MASCOTTE — "Fugindo ao Destino", com Lionel Barrymore.
MEM DE SÁ — "Vida Airada", First National, com [illegible] e "Dr. Schaefer, Medico de Senhoras", Prog. Urania, com Ivan Petrovitch.
MODELO — "Mulher Fatidica", Paramount, com Jetta Goudal e "Nas Garras do Remorso", First National, com Stewart Rome.
NACIONAL — "Com o Amôr não se Brinca", Prog. Serrador, com Lily Damita e "O Passado de Nora", Fox, com Mary Astor.
PARIS — "Maxillas de Aço", Rin Tin Tin e "O Preço da Honra", com Dorothy Revier.
PARQUE BRASIL — "O Chacal Amoroso", com Emil Jannings.
POPULAR — "Perdoa-me!", Prog. Urania, com Alfons Fryland.
PRIMOR — "O Monstro do Circo", Metro Goldwyn, com Lon Chaney e "Que Rapaz Esperto!", Universal, com Glenn Tryon.
RIO BRANCO — "Amores de Carmen", Fox, com Dolores del Rio e "No Volante do Amôr", Universal, com Reginald Denny.
SMART — "Os Quatro Diabos", Fox, com Janet Gaynor e Charles Morton.
TIJUCA — "Porque Choras Dalhaço?", Prog. Urania, com Gosta Ekman.
VELO — "Delictos de Amôr", First National, com Corinne Griffith e Edmund Lowe.
VILLA ISABEL — "Larapio Encantador", Metro Goldwyn, com William Haines e Leyla Hyams.

VARIAS NOTAS

O CINEMA FALADO! — "Afinal!" — é o desabafo do "fan", de quem gosta de cinema, e está farto de ouvir falar em cinema falado, sem conhecel-o.

A inauguração se fará ás 9 horas da noite, com a presença do presidente da Republica, ministros de Estado, e demais representantes da alta [illegible] governamental, bem como do corpo diplomatico. Para esse fim, foram reservadas frisas e camarotes especiaes. [illegible]

[illegible] serão na tela o sr. Sebastião Sampaio, consul geral em Nova York, que se dirige aos seus patricios em uma rapida apresentação do espectaculo. O segundo consta de tres canções, por uma artista de opereta, miss Yvette Rugel.

Vinte e quatro horas... Deixemol-as passar, e esperemos a inauguração da nova temporada do Palacio Theatro com os seus films synchronizados, cantados e falados — mais um grande avanço na arte do cinema que o Rio ficará devendo ao sr. Francisco Serrador.

UMA MULHER DE TEMPERAMENTO ARDENTE — [illegible]

JACQUELINE LOGAN E A ESTRELLA DE "UM ANJO ENTRE FERAS" — [illegible]

LIANE HAIDE EM UM NOVO FILM ALLEMÃO — [illegible]

"BROADWAY MELODY" ESTRÉA AMANHÃ — [illegible]

UM HOMEM VOLUVEL E DUAS MULHERES LINDAS! — [illegible]

"BARRO HUMANO", NO S. JOSÉ — [illegible]

JOHN GILBERT E JOAN CRAWFORD NUM MESMO FILM — [illegible] maior opportunidade de toda a gente. Joan Crawford tem muito maior opportunidade do que em "Pirata Amoroso". "Entre quatro paredes", é tanto um triumpho para John Gilbert, como o é para Joan Crawford.

Um romance fórte, lindissimo, interpretado por uma pleiade brilhante de figuras dirigidas por William Nigh, John Gilbert e Joan Crawford em primeiro plano, Vera Gordon e Carmel Myers como figuras secundarias.

A apresentação de "Entre quatro paredes", que, dizendo-se ser film de John Gilbert e Joan Crawford, já se sabe ser da Metro Goldwyn Mayer, será feita no proximo sabbado, no cinema Odeon.

SEM FIO

AS IRRADIAÇÕES DE HOJE

Radio Club
Onda de 310 metros

Da 1 ás 1,10 — Boletim commercial e noticioso.
De 1,10 ás 2 horas — Programma de discos.
Das 4 ás 5 horas — Programma de discos variados.
Das 6 ás 6,10 — Boletim commercial e noticioso.
Das 7 ás 7,30 — Programma de discos variados.
Das 7 ás 8,30 — Concerto da orchestra do Hotel Avenida sob a direcção do professor Alcides [illegible] — Notas de interesse geral e discos variados nos intervallos.
Das 8,30 ás 8,55 — Programma especial de discos.
Das 8,55 ás 9,05 — Intervallo para recepção dos signaes horarios.
Das 9,05 ás 9,20 — Boletim commercial e noticioso para o interior do paiz.
Das 9,20 em deante — Concerto gentilmente offerecido ao Radio Club do Brasil pela Sociedade de Cultura Artistica [illegible] em homenagem ao violinista argentino Juan Rodriguez, que, sexta-feira, 28, se apresentará ao publico carioca no Instituto Nacional de Musica.

Radio Sociedade
Onda de 400 metros

A's 12 horas — Hora certa — Jornal do meio-dia — Supplemento musical até 1 hora.
A's 5 horas — Hora certa — Jornal da Tarde — Supplemento de discos.
A's 5,45 — Quarto de hora infantil pela senhorita Stella Velloso.
A's 6 horas — Informações commerciaes especialmente para o interior do paiz.
A's 6,50 — Transmissão em radiotelegraphia do programma a ser executado amanhã no studio da Radio Sociedade do Rio de Janeiro.
A's 7 horas — Hora certa — Jornal da Noite — Supplemento musical — Discos.
A's 7,30 — Programma especial de discos.
A's 8 horas — Programma especial de discos.
A's 8,30 — Programma especial de discos.
A's 9,15 — Ephemerides brasileiras do Barão do Rio Branco. Notas de sciencia, arte e literatura. Momentos literarios pelo poeta Attilio Milano. Radio-Jornal. Ultimas noticias do dia. Commentarios. Notas de interesse geral.
Concerto no studio da Radio Sociedade com o concurso dos professores Asdrubal Lima, Romeu Ghipsmann, Mario de Azevedo e orchestra da Radio Sociedade do Rio de Janeiro.

Radio Educadora do Brasil
Onda de 350 metros

Irradiações de hoje

Das 6 ás 7 horas — Programma de discos variados.
Das 8,30 ás 9 horas — Programma de discos.
Das 9 ás 9,15 — Programma de discos.
Das 9,15 em deante — Programma de discos seleccionados.

Mayrink Veiga
Onda de 260 metros

A Radio Sociedade Mayrink Veiga transmittirá hoje, quarta-feira, o seguinte:
Das 8 ás 9 horas — Discos escolhidos.
Das 9,10 em deante — Programma litero-musical em nosso studio com o concurso das senhoritas Lou de Moreira Santos, Messodi Baruel, sra. Albuquerque Mello, tenor Demetrio Ribeiro Sobrinho.

Em vez de agua apanhou pancada

A lavadeira Deolinda dos Santos, moradora á rua do Cattete n. 52, quando a agua ali faltava ia buscal-a nos fundos da casa n. 29 da rua Santo Amaro, que com a outra tem communicação.

Hontem, como de habito, Deolinda para lá se dirigiu, mas o encarregado da habitação collectiva, Sebastião José Machado, achou que ella estava retirando agua de mais e fechou a torneira para que os moradores não ficassem desprevenidos do liquido.

Deolinda não gostou da observação e entre os dois forte bate-bocca se estabeleceu até que Sebastião a aggrediu com um pedaço de ferro, produzindo-lhe um ferimento no frontal.

A victima foi soccorrida pela Assistencia e o aggressor preso pela policia do 13º districto.

Exonerados por falta de exacção no cumprimento dos seus deveres

O ministro da Fazenda exonerou, por falta de exacção no cumprimento dos seus deveres: o escrivão da collectoria em Santa Barbara do Rio Pardo, São Paulo, Antonio Pinto de Mello; o collector e o escrivão da collectoria em Itavassú, srs. Antonio Amarante Silva e Candido Ary de Oliveira e o collector em Itabamimba, João d'Avila Nabuco.

LOTERIA
do
Estado do Rio
AMANHÃ
São João
200:000$000
Inteiro 16$000
Vigesimo $800.
HABILITEM-SE
(12713)

A SEMANAL DA SOCIEDADE DE ASSISTENCIA AOS LAZAROS

O espectaculo do Lyrico, em beneficio da caixa social

Com a presença de varios socios e visitantes realizou-se a costumeira reunião da Sociedade de Assistencia aos Lazaros.

Não tendo, por enfermo, comparecido o presidente interino, foi a reunião dirigida pela secretaria geral que, após dar por approvada a acta da sessão anterior, lida pela primeira secretaria, e [illegible] o dar conhecimento do expediente, passou á ordem do dia para tratar do assumpto importante.

Foi lançado em acta um voto de agradecimento á [illegible] portugueza, Amelia Rey Collaço, por haver communicado á Sociedade que a recita por ella promovida, em seu total beneficio da Sociedade, já está marcada para a tarde de 26 do corrente, e ao emprezario sr. Viggiani, por haver secundado o gesto da promotora dessa recita, cedendo o theatro, generosamente para o mesmo fim.

Foi largamente discutido o assumpto sobre o modo da Sociedade auxiliar a [illegible] da lotação do Theatro Lyrico, e ficou assentado fazer-se um appello a todos os socios e amigos da Sociedade, para que tomem localidades para essa festa, [illegible] artista e sua companhia, terá tambem o concurso de um grupo de illustres amadoras brasileiras, que farão uma peça portugueza em homenagem á promotora da vesperal.

As localidades podem ser procuradas na bilheteria do Lyrico ou na Secretaria da Sociedade, á rua de São José 106 — 3º, das 8 da manhã ás 5 da tarde.

Tambem ficou assentado que se faça um appello aos associados e as pessoas que tem listas em seu poder, afim de intensificar o trabalho de arregimentar novos associados, pois é desejo da directoria, commemorar o primeiro anniversario de fundação da Sociedade em julho proximo, com o augmento do numero de familias soccorridas, necessitando para isso que attinja á mil o numero dos congregados na grande obra de amparo e defesa.

Foram registrados os seguintes donativos:

D. Tiberia dos Santos, 5$000 — D. Lina, 5$000 — J. B. 20$000 — D. Rachel dos Santos, 5$000 — Anonymo, 100$000 — e doutor Zozimo Barroso do Amaral, 20$000.

Apresentaram propostas para novos socios, as seguintes pessoas:

Francisco Araujo, 4 — Iveta Ribeiro, 2 — Nair Cunha, 2 — Lygia Barros, 1 — Constancia de Souza, 4 — Henriqueta Silva Araujo, 14 — Deolinda Couto, 5 — Nazareth Faro, 13 — Gaby Coelho Netto, 2 — Martha Kopal da Costa, 15 — Paulo Celso, 3 e um voluntario. Total 66.

Compareceram as directoras: Lygia Pinheiro Bravo; Nazareth Faro; Zita Coelho Netto; Nair Ribeiro da Cunha e Iveta Ribeiro, tendo tambem comparecido o academico Paulo Celso, director da Commissão de Expansão.

Transferencias nos Telegraphos

O director dos Telegraphos removeu os seguintes funccionarios: telegraphista de 5ª classe, Ulysses de Faria Caldas, do escriptorio do districto da Parahyba, para encarregado da estação de Pirituba e desta para auxiliar da de Parahyba o praticante Paulo Carvalho; o telegraphista de 5ª classe, Themistocles de Souza Mesquita da estação de Bello Horizonte para a de Belém do Pará, telegraphista de 3ª Joaquim Xavier Rodrigues da Costa, do escriptorio do 1º districto de Cruzeiro e desta para aquelle escriptorio o telegraphista Joubert Pinto da Rocha Pitta.

União Espirita Suburbana

A directoria desta agremiação espirita, situada á travessa Hermengarda ns. 13 e 15, no Meyer, pede aos seus confrades, e mesmo ao publico em geral, se dignem de comparecer ás conferencias que ás segundas-feiras se realizam na séde dessa agremiação, ás 8 horas da noite, afim de ficarem sabendo de como se faz a propaganda da doutrina espirita, e, bem assim, para conhecerem o abrigo para velhinhas desamparadas mantido por essa mesma agremiação, ao lado desta, com os recursos proprios, accrescidos, uma vez por outra, de alguns doados por pessoas bemfazejas e que se interessam pelo bem-estar alheio.

O abrigo, aliás, está optimamente installado, em edificio proprio, e merece ser visitado por quem ainda não conhece essa magnifica obra de caridade.

Aos domingos, pois, é facultada a visita ao referido abrigo, das 2 horas ás cinco da tarde.

Um operario victima de uma explosão

Trabalhando no campo de instrucção da Villa Militar, o operario Manoel Corrêa, morador á rua Avahy n. 8, foi victimado pela explosão de uma carga de dynamite do que resultou soffrer queimaduras nos olhos e ter um dedo da mão direita esmagado.

Depois de receber curativos na Assistencia do Meyer foi internado no Prompto Soccorro.

Vae continuar a contribuir para o Montepio

O ministro da Fazenda, concedeu permissão ao ex-procurador João Pinto de Souza Varges, para continuar a contribuir para o montepio civil.

SENHORAS!
NÃO IMPORTA A VOSSA EDADE
Se soffreis, usae ás refeições um pequeno calice do acreditado e saboroso
ELIXIR DAS DAMAS
E' o medicamento mais efficaz para combater e evitar todas as molestias do Utero e Ovarios, Colicas Uterinas, Hemorrhagias durante a menstruação, Falta de Regras, Menstruação exagerada, Corrimentos, Catharros Uterinos, Flores Brancas, etc.
ELIXIR DAS DAMAS
E' ainda um agente therapeutico de acção energica e segura, que actuando sobre os intestinos, regulariza suas funcções.
A' venda em todas as Pharmacias e Drogarias
Unicos distribuidores: MARTINS LIBERATO & C.
Rua Senhor dos Passos, 8
Caixa Postal, 2147 - Rio de Janeiro

ACADEMIAS & ESCOLAS

Certidões de exames em estabelecimentos particulares

Communica-nos o Departamento Nacional do Ensino:

"Afim de evitar accumulo de serviço na época de inscripção dos exames em novembro, o que occasionaria demora, com prejuizo dos interessados, as certidões de exames prestados nos institutos particulares de ensino secundario perante juntas nomeadas pelo Departamento Nacional do Ensino, devem ser requeridas até 31 de agosto proximo futuro."

Directorio Academico da Faculdade de Medicina

São convidados todos os membros do Directorio Academico da Faculdade de Medicina, antigos e novos para uma reunião hoje 19, ás 4 horas, em sua séde, Instituto Anatomico.

As faltas serão contadas, cumprindo-se os estatutos na parte referente ás destituições de cargos no caso de 5 consecutivas.

Para cobrança executiva de multas impostas pelo Tribunal do Jury

Ao 3º procurador da Republica foram remettidas, pela Directoria da Receita, diversas certidões de divida no total de 1:360$000 de multas impostas pelo presidente do Tribunal do Jury.

OS QUE ADQUIRIRAM IMMOVEIS

Dr. Luiz Antonio Vieira da Silva, predio á rua Pedro I n. 20, por.... 95:000$000.
José Luiz Ramos, predio á travessa Rio Grande do Norte n. 56, por.... 17:000$.
Antonio Gouvêa da Silva, predio á rua Venancio Ribeiro n. 184, por.... 12:000$.
Antonio Augusto Conceição, terreno á estrada do Norte, por 15:000$.
José Saraiva, predio á rua Felippe Cardoso n. 199, por 5:000$.
Manoel Vaz Corrêa, terreno á rua Oliveira Mello, por 11:648$.
Manoel Borges, terreno á rua Amelia, por 12:000$.
Durval Borges de Moraes, predio á rua Prudente de Moraes n. 177, por 90:000$.
Antonio Corrêa de Mello, barracão á rua Borges de Freitas n. 72, por.... 3:500$000.
Dr. Pedro Chaves de Figueiredo, predio á rua Raul Pompéa n. 31, por 70:000$.
D. Maria dos Santos Lopes Norte, predio á rua Pereira Landim n. 177, por 9:500$.
D. Adelina Moreira de Mello, terreno á rua Major Brussi, por 500$.
Antonio Alves do Valle, predio á rua da Estrella n. 10, por 90:000$.
Antonio Alves do Valle, predio á rua da Estrella n. 10, por 90:000$.
Albino Rodrigues Loureiro, terreno, á travessa Cecilia, por 1:300$.
Manoel Cardoso Xavier, terreno á rua Emilia Sampaio, por 8:000$.
José Marques Dias, terreno á rua João Romariz, por 2:000$.
Graciano Esteves Areal, terreno á rua Claudina, por 1:000$.
Albino Marques Vilela, tres terrenos á rua Guatemala, rua Lisboa e avenida Luzitana, por 12:000$.
D. Arethusa de Souza, terreno á rua Augusto de Vasconcellos, por 17:760$.
Homero Gomes de Castro, Aimée Gomes de Castro Leal e Vanda Gomes de Castro Girão, predio á rua D. Miguel Ferreira n. 178, por 20:000$.
D. Aurora do Amaral Decio, terreno á rua dos Telegraphos, por 1:000$.
José Diniz Ramos, terreno á rua Lino Teixeira, por 8:000$.
Elias Matei, terreno em Governador, por 6:440$.
Belmiro Gomes Ferreira, terreno á rua Torres Homem, por 2:500$.
Dr. Alvaro Soares Dutra, predio numero 20 da villa á rua do Riachuelo n. 89, por 35:000$.

NOTAS RELIGIOSAS

APOSTOLADO DA ORAÇÃO DA EGREJA DA LAMPADOSA

Este apostolado faz celebrar no dia 30 do corrente com a maxima pompa as festas de seu divino orago, precedidas de septenario que começará no dia 22 ás 7 1/2 da noite, na egreja de Nossa Senhora da Lampadosa e communhão geral no dia 29 ás 8 horas.

A fiscalização federal do curso commercial do Collegio São José, de Juiz de Fóra

A directoria do Collegio São José, que tem séde em Juiz de Fóra, no Estado de Minas, havia solicitado ao ministro da Agricultura a fiscalização prévia de que trata o decreto n. 17.329, de 28 de maio de 1926.

Trata-se do seu curso commercial de ensino. O ministro acaba de deferir o requerimento, arbitrando a quota de fiscalização em 300$000 mensaes.

Victima de um accidente, falleceu no hospital

No hospital da Cruz Vermelha, onde se achava em tratamento, victima de um accidente no trabalho, falleceu o operario Gilberto Lazarino, morador á rua Paula Mattos n. 145.

Seu corpo foi removido para o necroterio do Instituto Medico Legal.

Apanhada por um auto-caminhão, foi para o Prompto Soccorro

Innocencia de Azevedo, moradora á avenida D. Pedro n. 73, em Santa Cruz, quando passava pela estrada de Mendanha, em Campo Grande, foi apanhada por um auto-caminhão, soffrendo fractura da columna vertebral.

Soccorrida pela Assistencia do Meyer foi internada em estado grave no Prompto Soccorro.

O concurso para terceiros officiaes da Directoria Geral de Estatistica

Estão chamados para prestar a prova oral de portuguez, hoje, quarta-feira, ás 9 horas da manhã, na Directoria Geral de Estatistica, os seguintes candidatos inscriptos no concurso para provimento de vagas de 3ºs officiaes:

Turma effectiva — Abdias Antão de Carvalho, Arthur Seixas, Maria Bueno de Carvalho, Mario de Britto Figueiredo, Maria Corrêa de Sá e Benevides, Oswaldo Hermenegildo Silva, Ernesto Silveira, Augusto Luiz Nobre de Mello Antonio Menezes Vieira, Luiza Marinho de Azevedo, Moacyr Medina Coeli, Iris Leal Rodrigues Valle, Alberto Americano Freire, Francisco Bustamanti Filho e Julio Moreira Lima.

Turma supplementar — José Machado Costa, José Vieira Filho, Domingos Pinheiro Mathias, Miguel Ruffo Filho, Jacy Cesar Armando de Oliveira Fernandes, Alberto de Seixas, Francisco Ducati Mascarenhas, João Tertuliano dos Santos, Maria Hyla Tavares e Olavo Pilar Gonçalves.

INDICADOR

MEDICOS

Dr. Luiz Ramos — Conde Bomfim, 300 (Granado), res. n. 685, V. 1639.
Dr. I. Malagueta — R. do Carmo, 5 (Esq. de S. José). Tel. 3652, C.
Dr. A. Pamplona — Medeiros Passaro 35, Tijuca. V. 1276, 1º de Março, 13 N. 5303, das 15 ás 17 horas.
Dr. Henrique Duque — Rua Chile, 11. Resid.: R. Ibituruna, 73.
Dr. W. Schiller — (Mentaes e nevr.) R. M. Olinda (1-3). Tel. S. 2404.
Dr. João Pacifico — Frei Caneca 273. T. Central, 1298.
Dr. Augusto Tavares — Res. e cons Cattete 186 e 133 e B. M. 3327-2045
Dr. Dauro Mendes — Assembléa, 70 (C. 0935). P. Boto 206. S. 3462.
Dr. Gilberto Gonzaga Romeiro—Cons S. José, 69 — Res. Sul, 2111.
Dr. Flavio de Moura — R. Buarque n. 33, Leme. Tel. Sul 1052.
Prof. dr. Austregesilo — Doenças nervosas. Praça Floriano, Edificio do Cinema Gloria, 3º andar.
Dr. Ferreira Chaves. Res.: Conde de Bomfim, 173. V. 2713. Cons.: Praça Tiradentes, 8. C. 5690. ás 4 horas.

CLINICA MEDICA

DR. BASTOS DE AVILA — Res. General Polydoro n. 185 — Tel. Sul 2748. Cons: Largo da Carioca 15.

MEDICOS ESPECIALISTAS

Dr. Renato de Souza Lopes, prof. da Fac. — Doenças do app. digest. e nervosas. Raios X—S. José, 39.
Dr. Guilherme Eisenlohr — Tuberculose, com 34 annos de pratica. F. Mar. Floriano 44, 13 ás 18 hs.
Dr. Murillo de Campos — D. mentaes e nervosas. R. S. José, 21, ás 3 hs.
Dr. Montenegro Villela — Doenças internas coração e pulmões. Carioca, 48. 3.ªs, 5.ªs e sab. (2 ás 4). C. 1525.
Dr. Jayme Poggi — Cirurgia geral, cirurgia plastica; rugas, correcção de seios, do ventre. Rua do Carmo, 5. Tel. C. 0490.
DR. DETSI FILHO — Ultravioleta Syphilis. 43, Ourives. N. 2879.
Dr. Ferrari — Reiniciou suas consultas das 2 ás 4. á rua 1º de Março, 13.

RAIOS X

Dr. Jorge A. Franco, do Inst. Osw. Cruz. Exames e photographias. Tratamento das molestias internas e da blenorrhagia; 104, Uruguayana, (3º and. elev.), das 4 ás 7.

DR. ARAUJO DOS SANTOS

Tuberculose (pneumothorax), pulmões. R. Carioca, 48. (4 hs.) Tels. C. 1525 e V. 4397.

Autotherapia Curativa

Dr. Botelho — Tratamento pelo proprio sangue, das molestias ligadas ao nervo sympathico, aos ganglios do mediastino e ás infecções do sangue em geral; epilepsia, bocio, glaucoma, certas molestias da pelle, tuberculose, asthma, cancer, etc. Pneumo-Thorax. Praia Botafogo, 296. Sul 0575, 9 ás 11.

DOENÇAS DA PELLE E SYPHILIS

Dr. A. Gavião Gonzaga — Com 8 annos pratica hospitaes Nova York, Paris e Vienna. Molestias da pelle, couro cabelludo e unhas; syphilis e tumores da pelle. Plastica cutanea depilação, tatuagens, cicatrizes viciadas, espinhas, manchas, verrugas, signaes, etc. Raios X. Radium U. V. e Infra-Vermelhos. Diathermia, N. Carbonica, etc., das 3 em deante. Carmo, 6, 2º, esq. S. José C. 0492. (Ausente do Rio até Julho).
Dr. Oscar da Silva Araujo — R. 1º de Março, 18, ás 3 1/2 hs.
Dr. Werneck Machado — Rua Chile 25 (C. 4198.
Dr. F. Terra — Prof. da Faculdade de Medicina; rua Uruguayana n. 22 ás 14 hs. Applicações de radium.
Prof. dr. Rabello — Trata de tumores e doenças da pelle pelo radium e outros agentes physicos. Rua 7 de Setembro, 81.
Dr. A. Ferreira da Rosa — Assist. Faculdade. Rua S. José, 118. C. 2245 Fac. 3. Pelle, Syphilis, Tumores. Physiotherapia. R. Rodr. Silva, 7. C. 5730.

DOENÇAS DAS CREANÇAS

Dr. Araujo Costa (da Fac. de Medic.). 70. Assemb. 2 ás 5. T. res. Ip. 0400.
Dr. Wittrock — Dos hosp. creanças Berlim. Ourives, 7 — C. 0952.
Dr. Massilon Saboia — Russell, 32. 3 horas — 3ªs, 5ªs e sabs. B. M. 1603.
Dr. Mario G. Ramos — Chile, 23, ás 3 hs. Chamados Ip. 0319.
Dr. Moncorvo — Rodrigo Silva, 18 — C. 4305. Moura Britto, 58. V. 4267.

DOENÇAS MENTAES E NERVOSAS

Prof. Dr. Henrique Roxo — Cons. no Largo da Carioca, 16 á 18 (sobrado), nas 2ªs, 4ªs e 6as, das 3 ás 7 1/2. Res. Avenida Pasteur, 296. Tel. Sul 0824.
Prof. F. Esposel — Reassumiu o exercicio da clinica — Doenças do systema nervoso. Praça Floriano, 23, ás 3.ªs, 5.ªs e sabbados, ás 4 hs.

MOLESTIAS DOS PULMÕES E DO CORAÇÃO

Dr. Cunha e Mello — Chefe de serv. de tuberculose do H. D. Pedro II — R. Carioca, 40. Tel. C. 0767.
Dr. Backer Filho — Chefe Serv. Mol. do coração e pulmões na Policl. Ger. Mol. do sangue; Pneumothorax —R. Carioca, 40 (2º). Tel. C. 0767.

TUBERCULOSE, D. DOS PULMÕES

Dr. Heitor Achilles — Prat. dos Hosp. e Sanat. da Dinamarca. Assembléa 61.
Dr. Julio Monteiro — Prat. Hosp. Europa. Urug. 37. 4 hs. 3ªs, 5ªs e sab.
Dr. Roberto Santos — Da Poli. geral —Pneumothorax. Carioca, 40, (3-5).

MOLESTIAS DE SENHORAS E CREANÇAS

Dr. Abelardo Alves de Barros — Cons R. Conde Bomfim, 300 (V. 3225). Res. :Araujos, 59 (V. 3550). Consultas: 2ªs, 4ªs e 6ªs, de 1 ás 3.

CLINICA DE VIAS URINARIAS

DR. SANTOS ROCHA — Vias Urinarias. Diathermia Alta Frequencia. Ultra-Violeta. Pratica Hospitaes Paris. Praça Floriano, 23, 4º andar. Casa Allemã. De 11 1/2 ás 13 e 14 1/2 ás 19 horas. Tel. C. 5044.

Dr. Rodolpho Josetti — Ex-director do Dispensario Central de Prophylaxia das Doenças Venereas (Saude Publica). Longa pratica dos hospitaes da Allemanha. Trata pelos mais recentes processos, modernos methodos seguros e efficazes de diagnosticos e therapeutica. Urethroscopias anterior e posterior. Cystoscopias Diathermia e alta frequencia. Cura radical da gota militar, cystites, prostatites, orchites, hydrocele, tumores, impotencia genital, etc. — Rua 13 de Maio n. 44. Diariamente das 8 ás 11 hs. am., das 4 ás 7 e das 8 ás 10 horas. Tel. 1000 Central.

MEDICOS HOMOEOPATHAS

Dr. José de Castro — Mol. de creanças e adultos. Carioca, 33, ás 3 hs. 3ªs, 5ªs e sabs. H. Lobo, 279.

CIRURGIA GERAL

Dr. J. B. Couto — Ex-assistente do professor Gosset Pauchet, Paris, cirurgião da Assistencia Publica, Assistente da Faculdade de Medicina. Cirurgia geral, sem especialidade; appendice, estomago, vesicula biliar, molestias de senhoras, vias urinarias, apparelhos em geral. Rua da Quitanda, 33. Tel. N. 336. Sul 3145. Consultas gratis, na Policlinica de Botafogo, ás terças, quintas e sabbados, 8 ás 10.

CLINICA CIRURGICA, VIAS URINARIAS

Dr. A. Costallat — Rua Carioca, 6, 3º and., 4 ás 6 hs. C. 3958.
Dr. Lincoln de Araujo — Assembléa, 81 (3 ás 5 hs.) Tels.: C. 3551 e V. 326.
Dr. Guilherme Vianna — Assembléa, 70. (C. 935). M. Olinda 104. (S. 1453).
Dr. M. Castro d'Almeida Filho — Dr. Fac. de Med. Uruguayana, 35, 1º.

OPERAÇÕES

Dr. Fernando Vaz, do Hospital São Francisco de Assis. Operações em geral. Diagnostico e tratamento das affecções dos app. digestivo, urinario e genital. R. Conde Bomfim, 668. (V. 1223). Assembléa, 27. (C. 0730)

CIRURGIA GERAL E GYNECOLOGIA

Dr. Rocha Maia — Uruguayana, 63, (2 ás 6) — C. 0411. Res.: Conde Bomfim, 187. (V. 1575).

PARTOS E MOLESTIAS DAS SENHORAS

Dr. Luciano Goulart — R. Uruguayana 35. (4 ás 6). Tel. C. 3762.
Dr. Camacho Crespo — R. Conde de Bomfim, 577. Tel. V. 1771.
Dr. Miguel Feitosa—Da S. Casa. G. Camara 328. (N. 8233). 2ªs, 4ªs, e 6as.

HEMORRHOIDAS, DOENÇAS DO RECTO E ANUS

Dr. Raul Pitanga Santos — Passeio 56. (De 10 ás 12 e 2 ás 5). C. 2360.
Dr. Paulo de Moraes — Diath. U. Violetas. 7 Setembro, 75, 3. N. 5455.

CIRURGIA, MOL. SENHORAS VIAS URINARIAS

Dr. E. Decourt — Assembléa, 49, ás 5 hs. Res. Cattete, 270. (B. M. 0768).
Dr. Osorio Mascarenhas — Av. Rio Branco, 257 (3 ás 5). C. 0940.
Dr. Oswaldo de Araujo—S. José, 69. (1 ás 4). C. 0515. Ip. 0311.

DOENÇAS DOS RINS, BEXIGA, PROSTATA E URETHRA

Dr. Alvaro Moutinho — R. Buenos Aires, 77, 4º andar. De 8 ás 6 1/2.

DOENÇAS VENEREAS E DAS VIAS URINARIAS

Dr. Julio de Macedo—R. Carioca, 54-A (8 ás 21). Tel. C. 3051. Res. V. 5588.

CIRURGIA ABDOMINAL, GYNECOLOGIA, PARTOS

Dr. Arnaldo de Moraes — Docente da Fac. Medicina: r. Assembléa 87, das 3 ás 5 hs. C. 2604 e B. M. 1815.

MOLESTIAS DE SENHORAS E OPERAÇÕES

Dr. H. Machado Silva — Cons.: Carioca, 31, sob. Diariamente de 9 ás 10 e 2.ªs, 4.ªs e 6.ªs de 4 ás 6 hs. Tel. C. 3464.

OCULISTAS

Dr. Gabriel de Andrade — Uruguayana, 37 (1 ás 4).
Dr. Chaves de Freitas — Consultas das 3 ás 5. Rua Assembléa, 56. Casa Rocha — Tel. C. 2928.
Dr. L. de Gouvêa—Rua 1º de Março, 7 (3 ás 5). N. 7008 e Sul 0951.

OLHOS, GARGANTA, NARIZ E OUVIDOS

Dr. Raul David Sanson—S. José, 4. 1º, das 2 ás 5. Tel. C. 5197.
Dr. Sergio Saboya, 5 annos pratica Berlim, Paris. Rodrigo Silva, 42, (2º), 1 ás 3 1/2. Tel. N. 1174.

GARGANTA, NARIZ E OUVIDOS

Dr. Souza Mendes — Rodrigo Silva, 28, de 2 ás 4. C. 1830.
Drs. H. Mercaldo e A. Lacerda — Carioca, 28. Das 13 ás 17 horas.
Dr. Francisco Eiras — S. José, 61, Tel. C. 4625 (3 ás 6 hs.)
Dr. Antonio Leão Velloso — Assistente do prof. Raul D. de Sanson. São José, 43, de 12 ás 14 horas, excepto segundas e sextas-feiras.

ANALYSES CLINICAS, LABORATORIOS

Drs. E. Lindemberg e A. Madeira — Assembléa, 58 (2 hs.). C. 0451.

CIRURGIÕES DENTISTAS

Octavio Euricio Alvaro — Av. Rio Branco, 137, 8º and. Phone N. 1275.
Dr. Francisco Teixeira — Rua São José, 80, sobrado. Tel. C. 2210.
Alvaro Teixeira de Freitas — Dentista bados. —Praça Tiradentes, 60, ás 4ªs e sab-

ADVOGADOS

Dr. Alvaro Goulart de Oliveira—Avenida Rio Branco, 114, sala 5.
Dr. Omary Lacerda Penhafort.—Chile, 23 — Central 3997.
Dr. Salgado Filho — Rua Rosario, 84, Edif. Odeon. S. 720. C. 1884.
Verissimo Mello e Domingos Lourada. Ed. Odeon. S. 703. Cent. 1884.
Dr. João de Almeida Rodrigues — Misericordia n. — Tel. C. 0693.
Carlos da Silva Costa e Verissimo de Mello — Edificio do Cinema Gloria, salas 2 e 3 — Praça Floriano, 33.

HOMOEOPATHIA

Almeida Cardoso & Cia. — R. Marechal Floriano, 11 — Tel. N. 0993.
Coelho Barbosa & Cia. — Rua Ourives, 38 — Tel. N. 3731.
Affonso Corrêa Bastos & Cia. — Rua S. Pedro, 247. Tel. N. 3048.

PREPARADOS PHARMACEUTICOS

Xarope de S. Braz—Para tosse, grippe e molestias do apparelho respiratorio. Em todas as pharmacias e drogarias.

CORRETORES DE FUNDOS PUBLICOS

Lucrecio Fernandes de Oliveira — Rua 1º de Março, 83. Tel. 4468, Norte

HOTEIS E PENSÕES

Hotel Avenida — O mais importante do Brasil. End. Telegr. "Avenida".

OS MELHORES CAFÉS

MALA REAL — E' o melhor. Sacadura Cabral, 141 e 150. T. N. 707

EXIJAM SEMPRE
THERMOMETROS PARA FEBRE
"CASELLA-LONDON"
FUNCCIONAMENTO GARANTIDO
(3349)

DECLARAÇÕES

UNIÃO BENEFICENTE MINEIRA

De ordem do Sr. Presidente convido os senhores associados para assistir a Assembléa Geral extraordinaria a realizar-se em 19 do corrente, ás 20 horas, na qual serão tratados assumptos de grande interesse social.

Sendo esta a ultima convocação, nos termos dos Estatutos, resolver-se-á, todos os assumptos, com qualquer numero de socios presentes. — Orlando de Barros, 1º secretario. (B 6794)

CAIXA BENEFICENTE DO CLUB NAVAL
ASSEMBLÉA GERAL ORDINARIA
(1ª Convocação)

De ordem do Snr. Presidente e de accordo com o Artº. 40 do Regimento, convido os Snrs. associados a se reunirem em Assembléa Geral Ordinaria no dia 20 do corrente, ás 17 horas, na séde do Club Naval, para a discussão e votação do relatorio do Presidente e parecer do Conselho Fiscal.

Rio de Janeiro, 17 de Junho de 1929. — (Ass.) Washington Perry de Almeida, Secretario. (12677)

DECLARAÇÃO
AO PUBLICO

Carvalho Mendes & C. declaram ao publico e á praça, que nesta data se retira o socio Snr. Francisco Mendes do Valle, pago de capital e lucros, passando todo o activo e passivo da casa á nova firma Carvalho & Paula. Quem se julgar credor deve apresentar as suas contas para pagamento, no caso de serem legaes.

Assim declaramos e firmamos por ser verdade.

Cidade de Ipanema, 1 de Junho de 1929. — Francisco Mendes do Valle. — Carvalho & Paula. (B 7784)

S. C. R. L. C. DE CARNES VERDES

Convida-se aos Snrs. Accionistas a se reunirem em Assembléa Geral Extraordinaria, no dia 19 do corrente, ás 8 horas da noite, á Rua Luiz de Camões n. 36 para resolverem sobre os artigos 28 e 34 dos Estatutos em vigor. — A Directoria. (B 8076)

ANNUNCIOS

CONSULTORIO
Aluga-se optimo. — RUA CHILE numero 13, 2º andar. (B 7820)

Dentaduras duplas, das mais aperfeiçoadas e confeccionadas pelo laureado especialista Dr. Silvino Mattos. Preços rasoaveis. Rua 7 de Setembro, 194, Phone: Central — 1.585. (B 7797)

PROFESSORA
Precisa-se de uma, habilitada, para leccionar os 1º e 2º annos do curso gymnasial numa fazenda perto do Rio. Informações á rua Menna Barreto numero 1. (B 8210)

INSPECTOR DE ALUMNOS
Grande collegio admitte um que tenha bastante pratica do cargo e que dê referencias da sua conducta. Quem não estiver nas condições exigidas, é escusado candidatar-se. — Pessoalmente á rua Marquez de Olinda numero 61. (B 7839)

Manteaux de pelle
Vende-se um novo, de occasião, obra estrangeira, côr preto elegante. Rua da Lapa numero 89. (B 7835)

Pessoas activas
Importante casa commercial precisa de um sr. bastante relacionado com casas de familias. Exige-se boa educação e apparencia. — Tratar na rua do Passeio ns. 48/54. — Procurar o sr. Tomelin. (B 7822)

1º ANDAR
Aluga-se o 1º andar, proprio para escriptorio ou companhia á rua do Rosario n. 150. (B 7824)

Principiante
Precisa-se de um rapaz para principiante em escriptorio, que tenha boa letra, ordenado 160$000. Cartas para A. N., no escriptorio deste jornal. (B 7829)

Predio no centro
Aluga-se andar terreo e primeiro andar da rua São José n. 5, juntos ou separados. Visita das 12 ás 17 horas. Tratar á rua Sete de Setembro numero 1-A. (B 7831)

Representação
A CEARA' COMMERCIAL E INDUSTRIAL LIMITADA, necessita de alguns commerciantes idoneos, nos principaes bairros desta capital, que possam representar o seu departamento de sorteios, recentemente installado nesta praça e de extraordinaria acceitação. — Cartas para á rua Buenos Aires n. 184, 1º andar. (12736)

COBRADORES
"A CAPITAL" (Casa Central) precisa de bons e activos cobradores portadores de boas referencias. (12735)

Pensão Harding
22, Marquez de Abrantes; quartos com ou sem pensão; preços reduzidos; banhos de mar.

PIANO PLEYEL
Vende-se um magnifico, completamente perfeito e sem uso, preço de occasião. Rua do Lavradio n. 149. (B 6808)

CENTRO COMMERCIAL
Alugam-se á rua Gonçalves Dias numero 38, uma sala de frente no 1º andar e todo o 2º andar. Trata-se no local. (B 7818)

DETECTIVE
Investigações particulares, privadas, commerciaes e de qualquer natureza. Rapidez e sigillo absoluto. Telephonar para Central 3218, a Nestor. (B 7815)

DINHEIRO SOBRE ALUGUEIS
Adeanta-se qualquer quantia a juros modicos. Visconde Inhauma n. 93, sobrado. (B 7816)

CAMINHÕES CHEVROLET
Vendem-se dois com tres mezes de uso, em perfeito estado, com carrosserie basco, licenciado e segurado; facilita-se o pagamento. Tratar á rua Theophilo Ottoni n. 52, ás 9 da manhã ou 5 da tarde, com Alberto. (B 6823)

Steno-Dactylographa
Precisa-se de uma competente que conheça bem o portuguez. Cartas com referencias e pretenções á caixa M. P. neste jornal. (B 6829)

FUNILEIRO
Precisa-se na rua TREZE DE MAIO numero 37. (B 6821)

ESCRIPTORIOS
Alugam-se á rua Primeiro de Março n. 22, 1º andar, bons escriptorios, completamente novos e por preços modicos. (B 6819)

Salas para escriptorios
Alugam-se esplendidas salas para escriptorios, no predio á Avenida Rio Branco ns. 107/109. Informações no mesmo, diariamente. (B 8223)

OPTIMOS ANDARES
Alugam-se optimos andares do predio á Avenida Rio Branco n. 52. Informações no mesmo, diariamente. (B 8222)

CHRYSLER
Vende-se um double-phaeton com rodas de madeira, completamente novo. Ver e tratar com o sr. Carlos Pinheiro, na Garage Cruzeiro. Rua Julio do Carmo n. 81. (B 5804)

CASA POSTO 4
Aluga-se em Copacabana uma casa mobilada com todo o conforto, para familia de tratamento. Informações pelo telephone Ipanema 1905, das 14 ás 17 horas. (B 8218)

Garrafas de bola
Compra-se qualquer quantidade de garrafas, com bola de vidro, para soda limonada gasosa. Escrever para a Caixa Postal 1243. (B 7715)

CENTRO
Aluga-se o predio (loja e sobrado) da rua General Camara n. 391; trata-se na Companhia de Seguros Nictheroy, á rua Primeiro de Março, 91, sobrado. (B 8171)

---

39 FOLHETIM DO "CORREIO DA MANHÃ"

René de Pont-Jest

OS CRIMES DE UM ANJO

(Traducção para o "Correio da Manhã")

— Absolutamente tudo.

"Trouxe uma parte em notas do Banco de Inglaterra, de cem libras, e uma parte em notas de mil francos:

— Em notas de cem libras?

— Olha...

"Estão aqui...

"São estas...

Rita tinha tirado do gavetão o dinheiro, e mostrava-o ao conde.

— Muito bem! fez o sr. d'Auberty com um sorriso máo.

— A senhora não tornará a ver o conde?

— Não sei se elle se apresentará, mas já dei ordem de o não deixar entrar.

— Então, até á vista!

— Até á vista!

"Eu não o retenho, meu amigo, porque esta noite danso e só tenho meia hora para jantar.

Um instante depois, o visconde tomava o logar no fiacre, murmurando:

— Ah! Senhora Duloncey!...

"A senhora me recebe como um lacaio e paga com as notas inglezas do sr. Diogo.

"Amanhã lhe mostrarei que Paulo d'Auberty merece mais respeito.

A encantadora notaria, entretanto, contava ao sr. de Labezat porque este a havia encontrado em um fiacre, aborrecida com o sr. d'Auberty, que, aliás, talvez nem dez palavras ainda houvesse pronunciado, quando recebeu na cara o murro.

— Dizia elle, contava a senhora Duloncey, que eu lhe désse licença de se sentar a meu lado, pois tinha uma communicação grave a fazer.

"Ah!

"O senhor chegou bem a proposito.

— Eu não fiz nada de mais, querida senhora, respondeu o official.

"Foi Margarida que, sabendo aonde a senhora ia, temendo que lhe acontecesse alguma coisa, me enviou a espial-a.

— Pobre amiga!

"E' muito tarde para que eu vá hoje ainda em casa della.

"Mas o senhor seria muito amavel se lhe fosse dizer que eu tive exito absoluto na minha tentativa.

"Ah!

"E' verdade!

"Eu espero que o senhor não se vá bater com o visconde.

— Ora, minha senhora!

"Faça favor de não se preoccupar com isso.

"Póde ficar certa que, haja o que houver, o nome da senhora não será pronunciado.

"Nem uma palavra, portanto, a seu marido desta má aventura.

"E' preferivel que elle a ignore completamente.

"Eu conheço pouco o sr. Duloncey, mas creio bem que elle desejaria dar uma lição no idiota do visconde, e é a mim que isso pertence.

— Alberto nada saberá, prometto-lhe.

"Mas, por favor, meu caro senhor de Labezat, não vá mais além neste assumpto.

"Durante estas quarenta e oito horas, eu não viverei.

O carro parava deante do numero 84 de la Chaussée-d'Antin.

A sra. Duloncey apertou á mão do velho commandante, e apeou-se.

Dois minutos depois, entrava no pequeno salão onde o marido a esperava.

Se a joven senhora estivesse menos preoccupada em dissimular ella propria a emoção que ainda experimentava, a physionomia do notario ter-lhe-ia chamado logo a attenção.

O notario estendeu os braços á esposa e disse-lhe:

— São mais de sete horas, Martha...

"Eu estava inquieto.

— Estás zangado, Alberto?

"Mas, perdoa...

"Aquelle dinheiro era-me preciso immediatamente.

— Devo-te confessar que teria sido melhor me esperares...

O desgraçado tivera a coragem de sorrir pronunciando taes palavras.

— Se eu tivesse esperado por ti, querido Alberto, iria chegar muito tarde.

"Toma...

"Aqui está o que eu te trago em troca dos cento e cincoenta mil francos...

"Aqui tens a prova de que o sr. de Bléze é um miseravel, o meio para Margarida obter a separação.

"Ella te pagará este dinheiro, podes ter certeza.

"Pensei que em nada te atrapalharia a vida, em lh'o adeantares.

A sra. Duloncey botava deante dos olhos do marido o documento que Rita acabava de lhe vender tão caro.

O notario percorreu-o com indifferença.

— A sra. Donelle! annunciou nesse momento o creado.

A mãe de Martha, em toilette espaventosa, fez logo sua entrada gritando, sempre com o horrivel sotaque meridional:

— Como é, meu filhos?

"Ainda não estão á mesa?

"Esqueceram-se de que é o nosso dia da Opera?

"Vejamos...

"Depressa!

"Eu venho pedir-lhes de jantar.

"Não nos acompanhará esta noite, sr. meu genro?

O sr. Duloncey tentou desculpar-se.

— Não, não!

"Nada disso! replicou a implacavel viuva.

"Eu não dispenso a sua companhia.

"Desde algum tempo ninguem quasi o vê com sua mulher.

"Quererá que se diga do senhor o que se diz em Paris de grande numero de maridos?

"O senhor vae comnosco...

"Faço questão de que vá.

"Para a mesa, agora!

O desgraçado inclinou-se e offereceu o braço á sogra para passar á sala de jantar.

Comprehendia que era preciso, antes de qualquer outra coisa, não dar a perceber as suas afflicções!

Ao dia seguinte, as chronicas mundanas contavam que na vespera, á representação da Opera, a sra. Duloncey nunca tinha estado mais linda, mais elegante e mais admirada.

VIII

Antes do almoço a sra. Duloncey mandou preparar o carro, e correu á casa da condessa de Bléze, para lhe confirmar a boa nova que na vespera se apressára de lhe mandar pelo sr. de Labezat.

Nós não saberiamos exprimir a alegria da joven senhora.

Ella ia, pois, poder obter a sua separação, talvez mesmo sem ruido, porque ella não suppunha que o marido se atreveria a affrontar o escandalo de um debate publico, quando soubesse que arma ella tinha nas mãos.

— Minha querida Martha, repetia ella, estreitando a amiga contra o peito, é a ti que eu deverei senão a felicidade, ao menos o repouso, o direito de viver só com as minhas recordações.

— O que tu não sabes é que para ter esses desgraçados cento e cincoenta mil francos, eu tive simplesmente de os roubar a Alberto, disse a sra. Duloncey rindo.

— Roubal-os?

— Exactamente!

"Mas, tranquilliza-te

"Elle sabe-o.

"Estava ausente hontem, quando entrei no seu gabinete, e como não voltasse, e havia justamente em cima da secretária um maço de notas do Banco, tomei o que me era preciso.

"Tu o reembolsarás, e é só!

— Tanto mais facilmente e tanto mais depressa, que eu esta manhã recebi noticias de meu pae.

"Estará em França, o mais tardar, daqui a um mez.

— Então, tudo vae o melhor possivel e eu espero de não tornar a ver-te chorar.

"Comtanto, é claro, que o conde não te leve do palacete para fóra.

— Elle não fala mais nisso, e como eu não dei parte do regresso do duque senão a miss Penkock, e a ti, talvez ainda por aqui esteja quando elle chegar.

"Então...

"Estarei realmente salva!

A essa mesma hora, passava-se, no cartorio de la Chaussée-d'Antin, uma scena de genero muito outro.

O sr. Duloncey estava encerrado no seu gabinete, onde, o espirito em tortura, procurava o meio de preencher o vasio feito na sua caixa pela esposa, quando um dos seus escreventes lhe veiu dizer que o sr. Ramiro pedia de lhe falar por momentos.

— Mande entrar! disse o notario presa de horrivel presentimento.

O estrangeiro foi immediatamente recebido.

— Meu caro senhor, disse elle tomando logar na poltrona que o notario lhe offerecia.

"Perdoe-me de vir tão depressa á sua presença.

— Está perdoado, meu caro senhor, respondeu Alberto, com uma voz que se esforçava de tornar calma.

"Effectivamente, suppunha-o já em viagem para Londres.

— Um telegramma que recebi esta manhã mudou todos os meus projectos, e eu venho pedir-lhe de me restituir a quantia que eu tive a honra de lhe confiar hontem.

"E' realmente a sua maior parte em notas inglezas e eu devo hoje mesmo enviar dinheiro para a Inglaterra.

O sr. Duloncey tornára-se lívido.

Mão grado seu, os olhos tinham-se voltado para o famoso enveloppe, ficado em evidencia em cima da secretária.

O sr. Ramiro, que o fitava estranhamente, seguiu-lhe o olhar.

— Ah! proseguiu rindo e designando o enveloppe, nem mesmo necessidade o senhor terá de se levantar para o ir buscar.

"Está aqui o seu recibo, senhor.

Estendia-lhe a folha de papel que Duloncey lhe déra.

Alberto teve uma vertigem, um segundo de vertigem.

Um segundo, elle pensou em se apoderar do recibo que o seu credor lhe offerecia, e matar esse homem que tinha a sua honra entre as mãos.

Mas esse horrivel pensamento não foi senão um relampago de loucura.

Repoz-se logo, e respondeu com uma certa segurança:

— O senhor engana-se.

"O seu dinheiro não está mais ahi.

(Continua)

A VIDA COMMERCIAL

CAMBIO

RIO

Hontem, no inicio dos trabalhos, encontramos este mercado em posição calma, com o Banco do Brasil sacando a 5 123|128 d. e os outros a 5 121|128 d.

A acquisição do dollar era feita a 8$390 do papel particular a 5 249|256 d.

O mercado fechou estavel, com o Banco do Brasil inalterado e os estrangeiros fornecendo cambiaes a 5 121|128 e 5 61|64 d. e comprando letras de cobertura a 5 249|256 e 5 125|128 d.

TABELLA DOS BANCOS

	A 90 d/v	
Londres	5 15/16 a 5 123/128	
	(40$421)-(40$262)	
Paris	$328 a	$329
Nova York	8$320 a	8$350
Canadá	—	8$350
	A' vista	
Londres	5 55/64 a 5 113/128	
	(40$960)-(40$797)	
Buenos Aires (peso papel)	3$550 a	3$560
Buenos Aires (peso ouro)	—	8$090
Hollanda	3$392 a	3$400
Montevidéo	8$180 a	8$300
Suissa	1$623 a	1$630
Paris	$330 a	$332
Italia	$441 a	$443
Allemanha	2$013 a	2$020
Belgica (papel)	—	$235
Belgica (ouro)	1$172 a	1$175
Slovaquia	$250 a	$251
Nova York	8$420 a	8$460
Canadá	—	8$350
Dinamarca	2$253 a	2$270
Portugal	$379 a	$385
Japão (yen)	3$740 a	3$750
Hespanha	1$200 a	1$220
Austria	1$187 a	1$190
Rumania	$053 a	$054
Suecia	2$260 a	2$270
Noruega	2$253 a	2$270
Syria	—	$332
Palestina	—	$332
Chile	—	1$040
Vales ouro, por 1$	—	4$567
Vales, café	—	$331

MOEDAS

Libras (ouro)	—	41$200
Libras (papel)	41$450	41$600
Dollars (ouro)	—	—
Dollars (papel)	—	8$450
Pesetas (papel)	—	1$344
Escudos (papel)	—	$409
Pesos argentinos (papel)	—	3$570
Liras (papel)	—	$451
Francos (papel)	—	$340

CABO

Londres	5 107/128 a 5 109/128
	(41$124)-(41$105)

Paris	$331 a	$333
Italia	$444 a	$445
Belgica (ouro)	—	1$180
Belgica (papel)	—	$237
Hespanha	1$215 a	1$220
Portugal	$382 a	$385
Slovaquia	—	$254
Suissa	1$630 a	1$640
Buenos Aires (peso papel)	3$555 a	3$560
Buenos Aires (peso ouro)	—	—
Hollanda	—	3$410
Canadá	—	8$480
Nova York	8$450 a	8$490
Montevidéo	8$190 a	8$210
Noruega	—	2$275
Japão (yen)	—	3$770
Suecia	—	2$275
Dinamarca	—	2$275
Allemanha	2$019 a	2$030

CURSO OFFICIAL DO CAMBIO

	90 d/v	A' vista
S/Londres	5 121/128-5	113/128
" Paris	$328	$330
" Nova York	8$340	8$442
" Buenos Aires (peso papel)	—	3$552
" Buenos Aires (peso ouro)	—	8$090
" Italia	—	$441
" Portugal	—	$382
" Tcheco-Slovaquia	—	$250
" Hespanha	—	1$216
" Montevidéo	—	8$226
" Syria	—	—
" Palestina	—	—
" Dinamarca	—	2$257
" Allemanha	—	2$017
" Canadá	—	8$435
" Austria	—	1$188
" Suissa	—	1$626
" Rumania	—	$034
" Hollanda	—	3$394
" Suecia	—	2$263
" Noruega	—	2$257
" Belgica (ouro)	—	1$173
" Belgica (papel)	—	$235
" Japão (yen)	—	3$760
" Chile	—	—
Vales ouro, por 1$	—	4$567

EXTREMAS

Bancaria	5 119/128 a 5 123/128	
Caixa matriz	5 121/128	—

MOEDAS

Libras (ouro)	—	41$300
Libras (papel)	—	41$250
Dollars (papel)	—	8$500
Francos (papel)	—	—
Reichsmark (papel)	—	—
Liras (papel)	—	$455
Pesetas (papel)	—	—
Escudos (papel)	—	$400

MERCADO DE CAMBIO DE SANTOS

SANTOS, 18.

Hora	Estado do mercado	Bancos sacam	Bancos compram	Dollar	Letras offerecidas
10.15 a.m.	Ap. est.	5 15/16	5 249/256	8$290	Não ha.

CAMBIOS ESTRANGEIROS

LONDRES, 18.

Abertura:	Hoje	Anterior
LONDRES s/N. York, à vista por £	$ 4.85 25/32	$ 4.85 25/32
s/Genova, à vista por £	L. 92.67	L. 92.68
s/Madrid, à vista por £	P. 34.24	P. 34.00
s/Paris, à vista por £	F. 123.91	F. 124.03
s/Lisboa, à vista, escudos por £	Esc. 108 1/8	Esc. 108 1/8
s/Berlim, à vista por £	M. 20.32	M. 20.33
s/Amsterdam, à vista p. £	Fl. 12.07	Fl. 12.07
c/Berne, à vista por £	F. 25.20	F. 25.20
s/Bruxellas, à vista por £	B. 34.92	B. 34.93

LONDRES, 18.

Fechamento:	Hoje	Anterior
LONDRES s/N. York, à vista por £	$ 4.84 3/4	$ 4.84 25/32
s/Genova, à vista por £	L. 92.67	L. 92.68
s/Madrid, à vista por £	P. 34.09	P. 34.03
s/Paris, à vista por £	F. 123.90	F. 124.03
s/Lisboa, à vista, escudos por £	Esc. 108 1/8	Esc. 108 1/8
s/Berlim, à vista por £	M. 20.31	M. 20.33
s/Amsterdam, à vista p. £	Fl. 12.07	Fl. 12.07
c/Berne, à vista por £	F. 25.20	F. 25.20
s/Bruxellas, à vista por £	B. 34.92	B. 34.93

LONDRES, 18.

Fechamento:	Hoje	Anterior
LONDRES s/Amsterdam, à vista, por £	Fl. 12.07	Fl. 12.07
s/Copenhagen à vista p. £	Kr. 18.09	Fl. 18.10
s/Stockholmo, à vista p. £	Kr. 18.19	Kr. 18.20
s/Christiania à vista por £	Kr. 18.20	Kr. 19.20

NOVA YORK, 17.

Fechamento:	Hoje	Anterior
N. YORK s/Londres, tel., por £	$ 4.84 3/4	$ 4.84 25/32
s/Paris, tel., por F.	c 3.91.12	c 3.90.87
s/Genova, tel., por F.	c 5.23.12	c 5.23.10
s/Madrid, tel., por F.	c 14.18	c 14.27
s/Amsterdam, tel., por Fl.	c 40.15	c 40.15
s/Berne, tel., por F.	c 19.23	c 19.23
s/Bruxellas, tel., por F.	c 13.88	c 13.89
s/Berlim, tel., por M.	c 23.85	c 23.85

NOVA YORK, 18.

Abertura:	Hoje	Anterior
N. YORK s/Londres, tel., por £	$ 4.84 25/32	$ 4.84 25/32
s/Paris, tel., por F.	c 3.91.25	c 3.91.00
s/Genova, tel., por F.	c 5.23.25	c 5.23.12
s/Madrid, tel., por P.	c 14.22	c 14.28
s/Amsterdam, tel., por Fl.	c 40.15	c 40.15
s/Berne, tel., por F.	c 19.23	c 19.23
s/Bruxellas, tel., por F.	c 13.88	c 13.89
s/Berlim, tel., por M.	c 23.85	c 23.85

PARIS, 17.

Fechamento:	Hoje	Anterior
PARIS s/Londres à vista por £	F. 123.97	F. 124.05
s/Italia à vista por 100 L.	F. 134.00	F. 133.75
s/Hespanha à vista por 100 P.	F. 364.00	F. 364.87
s/Berne à vista por F.	F. 25.59	F. 25.58
s/Nova York à vista por $	F. 491.30	F. 492.25

BUENOS AIRES, 18.

	Hoje	Anterior
Buenos Aires s/Londres, taxa telegraphica, por $ ouro, t/venda	$ 46 15/16	d 46 15/16
Buenos Aires s/Londres, taxa telegraphica, por $ ouro, t/compra	d 47	d 47

MONTEVIDEO, 18.

	Hoje	Anterior
Montevidéo s/Londres, taxa telegraphica, por $ ouro, t/venda	d 47 23/32	d 47 11/16
Montevidéo s/Londres, taxa telegraphica, por $ ouro, t/compra	d 47 25/32	d 47 3/4

TELEGRAMMA FINANCIAL

LONDRES, 17.

Taxas de descontos:	Hoje	Anterior
Do Banco de Inglaterra	5 1/2 %	5 1/2 %
Do Banco de França	3 1/2 %	3 1/2 %
Do Banco da Italia	7 %	7 %
Do Banco de Hespanha	5 1/2 %	5 1/2 %
Do Banco de Allemanha	7 1/2 %	7 1/2 %
Em Londres, tres mezes	5 5/8 %	5 5/8 %
Em Nova York, tres mezes, t/venda	5 1/2 %	5 1/2 %
Em Nova York, tres mezes, t/compra	5 1/2 %	5 1/2 %
Cambio:		
Londres s/Bruxellas, à vista por £	B. 34.92	B. 34.92
Genova s/Londres, à vista por £	L. 92.65	L. 92.68
Nova York s/Londres	P. 34.63	P. 34.89
Genova s/Paris, à vista por £	F. 123.93	F. 124.03
Lisbôa s/Londres, à vista (t/venda), por £	Esc. 108	Esc. 108
Lisbôa s/Londres, à vista (t/compra), por £	Esc. 99.00	Esc. 99.00
	Esc. 98.75	Esc. 98.75

STOCK EXHANGE DE LONDRES

LONDRES, 17.

TITULOS BRASILEIROS	Hoje	Anterior
FEDERAES:		
Funding, 5 %	94	94
Novo Funding, 1914	83 3/4	84
Conversão, 1910, 4 %	63 3/4	64
1908, 5 %	80	80
ESTADUAES:		
Districto Federal, 5 %	80 1/4	79 1/2
Bello Horizonte, 1905, 6 %	80	80
Estado do Rio, bonus, ouro, 5 %	38 1/2	38 1/2
Estado da Bahia, emprestimo ouro, 1913, 5 %	72	72
TITULOS DIVERSOS		
Brazil Railway, Common Stock, 1ª Hypotheca	17 1/2	18
Brazilian Traction, Light & Power Co. Ltd., Ord.	58	56 1/4
S. Paulo Railway Co., Ltd., Ord.	202	202
Leopoldina Railway Co., Ltd., Ord.	4 3/4	5 1/4
Dumont Cofee Co., Ltd., 7 1/2 % Cum. Pref.	4 3/4	4 3/4
St. John del Rey Mining, Ord.	3 1/4	3/16
Rio Flour Mills & Granaries, Ltd. Ord.	3 3/4	2 7/8
Bank of London and South America, Ltd.	4 3/4	4 3/4
Mappin Stores, Ltd., Ord., Integralizado	1	1
TITULOS ESTRANGEIROS		
Emprestimo de Guerra britannico, 5 % 1929/47	99 1/2	99 1/2
Consols, 2 1/2 %	54 5/8	54 5/8
Rente Française, 5 %, 1917	80 3/4	80 3/4
Rente Française, 5 % (na Bolsa de Paris)	75.50	75.50
Rente Française, 1918 (Integralizado)	74.60	74.60
Rente Française, 5 % (na Bolsa de Paris)	101.30	101.50

CAFÉ

(Rio)

Rio de Janeiro, em 18 de junho de 1929.

ESTATISTICA

ENTRADAS

	Saccas	
Pela Leopoldina:		
De Minas	5.614	
Do E. Santo	—	
		5.614
Pela Maritima:		
De Minas	1.064	
De São Paulo	1.271	
De Goyaz	—	
		2.335
Por Alf. Maia	—	
Cabotagem	—	
Reg. E. Santo	—	
Reg. Mineiro	2.298	
Reg. Flum. (Rio)	795	
Regulador Fluminense (Q. S.)	—	
Reg. Flum. (Nictheroy)	—	
Estrada de Rodagem	—	
Armazens autorizados	287	
		3.380
Total		11.329
Idem o anno passado		
Desde 1º do mez		96.208
Média		5.664
Desde 1º de julho		2.891.50
Média		8.314
Idem o anno passado		3.673.619

EMBARQUES

E. Unidos	—	
Europa	—	
Rio da Prata	500	
Cabo	—	
Pacifico	—	
Cabotagem	—	
Total	500	
Idem o anno passado		
Desde 1º do mez		115.420
Desde 1º de julho		2.707.807
Idem o anno passado		3.503.569
Stock		285.354
Menos consumo local do dia 17		1.000
Existencia		284.354
Idem o anno passado		

Este mercado funccionou, hontem, em posição calma, com alguma procura e regular numero de lotes na taboa. Nas primeiras foram registradas de 2.643 saccas e á tarde de 1.756 ditas, ao preço de 39$400 por arroba do typo.

COTAÇÕES

	Por arroba
Typo 3	41$400
Typo 4	40$900
Typo 5	40$400
Typo 6	39$900
Typo 7	39$400
Typo 8	38$100

Pauta semanal, 2$670 por kilo.
Imposto mineiro, 4$567 por sacca.

MOVIMENTO DO CAFE A TERMO

PRIMEIRA BOLSA:

	V.	C.	Da cot. anterior
	Por 10 kilos		
Junho	26$900	26$745	
Julho	26$725	26$675	+ $075
Agosto	26$700	26$525	+ $100
Setembro	26$450	26$400	
Outubro	26$375	26$250	+ $075
Novembro	26$100	25$900	

Vendas: 5.000 saccas.
Mercado: estavel.

SEGUNDA BOLSA:

	V.	C.	Da cot. anterior
	Por 10 kilos		
Junho	26$900	26$775	
Julho	26$750	26$625	— $050
Agosto	26$500	26$400	— $125
Setembro	26$425	26$400	
Outubro	26$300	26$200	— $050
Novembro	26$000	25$875	— $025

Vendas: 5.000 saccas.
Mercado estavel.

NOVA YORK, 18.

Abertura:	Hoje	Fechamento anterior
Contratos do Rio:		
Café para entrega em julho	15.32	15.32
entrega em setembro	14.63	14.65
entrega em dezembro	14.07	14.07
entrega em março	13.72	13.70
Mercado	Estavel	Estavel

Desde o fechamento anterior, alta de 2 e baixa parcial de 2 pontos.

NOVA YORK, 18.

Fechamento:	Hoje	Fechamento anterior
Contratos do Rio:		
Café para entrega em julho	15.17	15.32
entrega em setembro	14.65	14.65
entrega em dezembro	14.13	14.07
em março	13.75	13.70
Vendas do dia	15.000	10.000
Mercado	Estavel	Estavel

Desde o fechamento anterior, alta de 5 a 6 e baixa parcial de 5 pontos.

HAVRE, 17.

Fechamento:	Hoje	Fechamento anterior
Café para entrega em julho	465 1/2	460 1/2
entrega em setembro	475	469 1/4
entrega em dezembro	469 3/4	463 1/2
entrega em março	461	456 1/4
Vendas do dia	10.000	2.000

Mercado estavel.
Desde o fechamento anterior, alta de 5 a 6 1/4 francos.

HAVRE, 18.

Abertura:	Hoje	Fechamento anterior
Café para entrega em julho	466 1/2	465 1/2
entrega em setembro	477 1/4	475
entrega em dezembro	470 3/4	469 3/4
entrega em março	461 3/4	461
Vendas	3.000	10.000

Mercado estavel.

Desde o fechamento anterior, alta de 1 a 2 1/2 francos.

LONDRES, 17.

Disponivel	Hoje	Ant.
Preço do typo 4, superior, Santos, prompto para embarque	94/—	94/—
Preço do typo 7 Rio prompto para embarque	71/—	71/—

SANTOS, 18.

Fechamento:

Mercado: hoje, calmo; anterior, calmo; mesmo dia no anno passado, calmo.

N. 4, disponivel, por 10 kilos: hoje, 33$500; anterior, 33$500; mesmo dia do anno passado, 33$500.

N. 7, disponivel, por 10 kilos: hoje 30$500; anterior, 30$500; mesmo dia do anno passado, 30$500.

Embarques: hoje, 20.359 saccas; anterior, 22.870 saccas; mesmo dia no anno passado, 35.457 saccas.

35.374 saccas; anterior, 35.960 saccas; mesmo dia no anno passado 44.575 saccas.

Existencia de hontem, emb.: hoje 1.132.615 saccas; anterior, 1.117.017 saccas; mesmo dia no anno passado, 1.234.547 saccas.

	Saccas
Para os Estados Unidos	30.565
Para a Europa	6.233
Para outros portos	1.299
Total	38.097

SANTOS, 18.

Fechamento:	Hoje	Anterior
Café typo 4, para entrega em junho	34$875	34$750
entrega em julho	35$150	35$000
entrega em agosto	35$000	34$925
Café typo 4, para entrega em setembro	35$100	34$950
Café typo 4, para entrega em outubro	35$100	34$900
Café typo 4, para entrega em novembro	35$100	34$925
Vendas	1.000	Nada
Mercado	Firme	Firme

S. PAULO, 18.

Entradas de café:

Em Jundiahy, pela Estrada Paulista: hoje, 19.000 saccas; dia anterior, 19.000 saccas; mesmo dia no anno passado, 14.000 saccas.

Estrada Sorocabana, etc.: hoje, 16.000 saccas; dia anterior, 17.000 saccas; mesmo dia no anno passado, 13.000 saccas.

Total: hoje, 35.000 saccas; dia anterior, 36.000 saccas; mesmo dia no anno passado, 27.000 saccas.

JUNDIAHY, 17.

Café recebido pela Estrada Paulista com destino a São Paulo: hoje, nada; dia anterior, nada; mesmo dia no anno passado, foi domingo.

Café recebido pela Estrada Paulista com destino a Santos: hoje, 18.000 saccas; dia anterior, 17.000 saccas; mesmo dia no anno passado, foi domingo.

Total: hoje, 18.000 saccas; dia anterior, 17.000 saccas; mesmo dia no anno passado, foi domingo.

AVISO

A Bolsa de Café e Assucar de Nova York conservar-se-á fechada todos os sabbados, durante os mezes de maio, junho, julho, agosto e setembro.

EMBARQUES DE CAFÉ

Em 18 do corrente mez:

	Saccas
Para Hamburgo:	
Oswaldo Tardin & Cia.	1.000
Para Buenos Aires:	
Pinheiro Ladeira & Cia.	700
Para Nova Orléans:	
Oswaldo Tardin & Cia.	1.118
Tardin & Erthal	149
Oswaldo Tardin & Cia. (Nictheroy)	132
Para Nova York:	
T. Aron & Cia.	203
Rebello Alves & Cia.	1.875
Hard Rand & Cia.	250
Tude Irmãos & Cia.	458
American Coffee	650
E. Johnston & Cia., Ltd.	250
A. Sion & Cia.	269
Para Marselha:	
Ornstein & Cia.	1.406
Fraga Irmãos & Cia.	250
E. G. Fontes & Cia.	189
Para Hamburgo:	
Theodor Wille & Cia.	482
Hard Rand & Cia.	125
E. G. Fontes & Cia.	250
Para os portos do sul:	
Ornstein & Cia.	185
Mc. Kinlay & Cia.	110
Castro Silva & Cia.	75
Companhia Nacional do Commercio de Café	75
Para Trieste:	
Vivacqua Irmãos & Cia.	355
Total	10.646

MOVIMENTO DO INSTITUTO DO CAFE

O movimento de entradas, saidas e existencia de café, hontem foi o seguinte:

Entradas:

Pela Central do Brasil, 1.269 saccas de São Paulo e 989 de minas; pela Leopoldina e armazens geraes de São Paulo, respectivamente, 5.614 e 1.902, de Minas; pelo regulador R1 e armazem autorizado A4, respectivamente, 814 e 68, do Estado do Rio.

		Saccas
Existencia anterior — dia 17		284.354
Mais entradas no dia 18		10.656
Somma		295.010
Consumo diario	500	
Embarques nesta data	10.646	11.146
Existencia ás 5 horas da tarde		283.864

Para Santos, saccas de 60 kilos — Nada — 7.700
Para outros portos do sul do Brasil saccos de 60 kilos — Nada — 2.000
Para outros portos do norte do Brasil, saccos de 60 kilos — 1.000 — Nada
Para a Europa, saccas de 60 kilos — Nada — Nada
Para os Estados Unidos, saccas de 60 kilos — Nada — Nada
Para o Rio da Prata, saccas de 60 kilos — Nada — Nada
Existencia em saccas de 60 kilos — 743.000 — 742.900

LUIZ CARLOS PRESTES
IMPORTADOR
Productos brasileiros em geral. Especialmente café, herva matte e madeiras. Representações, commissões e consignações. Buenos Aires (Republica Argentina). Calle Gallo 1406. Esquina Mansilla. (2987)

ALGODÃO

(Rio)

O mercado de algodão funccionou, ainda hontem, em posição frouxa, com procura escassa e sem nova modificação nos preços.

MOVIMENTO DO MERCADO

	Fardos
Stock anterior	9.449
Entradas:	
Do Ceará	—
Da Parahyba	—
Da Bahia	—
De Pernambuco	—
De Natal	—
Do Maranhão	—
Total	—
Desde 1º do mez	2.904
Saidas	268
Desde 1º do mez	3.976
Stock actual	9.181

COTAÇÕES

	Por 10 kilos
Sertões	40$000 a 41$000
Primeira sorte	39$000 a 40$000
Mediano	36$000 a 37$000
Norte, typo 5	38$000 a 39$000
Paulista	Nominal

LIVERPOOL, 18.

	Hoje	Anterior
Mercado	Estavel	Calmo
Pernambuco, Fair	10.37	10.29
Maceió, Fair	10.37	10.29
Middling	10.27	10.19
American Futures, para julho	9.97	9.90
Futures, para outubro	9.93	9.86
Futures, para janeiro	9.93	9.86
para março	9.98	9.90

Disponivel brasileiro, alta de 8 pontos.
Disponivel americano, alta de 8 pontos.
Termo americano, alta de 7 a 8 pontos.

LIVERPOOL, 18.

Fechamento:	Hoje	Fechamento anterior
American Futures, para julho	9.97	9.90
Futures, para outubro	9.92	9.86
Futures, para janeiro	9.93	9.96
para março	9.97	9.90

Mercado: as alterações durante o dia foram poucas. Houve pedidos dos commerciantes.

Desde o fechamento anterior, alta de 6 a 7 pontos.

NOVA YORK, 17.

Fechamento:	Hoje	Fechamento anterior
American Middling Uplands	18.90	18.80
American Futures, para julho	18.52	18.63
American Futures, para outubro	18.75	18.63
Futures, para janeiro	18.94	18.91
Futures, para março	19.12	18.98

Mercado: afrouxou depois da abertura, mas recuperou novamente. Houve pedidos dos commerciantes.

Desde o fechamento anterior, alta de 10 a 14 pontos.

NOVA YORK, 18.

Abertura:	Hoje	Fechamento anterior
American Futures, para julho	18.52	18.52
American Futures, para outubro	18.73	18.75
American Futures, para janeiro	18.92	18.94
American Futures, para março	19.07	19.12

Mercado: commercio de caracter normal, devido ao estado do tempo. Os operadores do sul vendem.

Desde o fechamento anterior, baixa parcial de 2 a 5 pontos.

RECIFE, 18.

	Hoje	Anterior
Mercado	Estavel	Firme
Preço por 15 ks.:		
Primeira sorte, vendedores	—	—
Primeira sorte, compradores	50$000	50$000
Entradas:		
Desde hontem, em saccas de 80 kilos	300	400
Desde 1 de setembro proximo passado, em saccas de 80 kilos	157.900	157.600
Exportação:		
Para o Rio de Janeiro, fardos de 180 kilos	Nada	Nada
Para Santos, fardos de 180 kilos	Nada	Nada
Para Liverpool, fardos de 180 kilos	Nada	Nada
Para outros portos da Europa, fardos de 180 kilos	Nada	Nada
Para o Rio Grande do Sul, fardos de 180 kilos	Nada	Nada
Para a Bahia, fardos de 180 kilos	Nada	Nada

A BOLSA

Funccionou o mercado de Titulos, hontem, sem maior actividade e, assim, com um coefficiente de negocios muito reduzido. As apolices Diversas Emissões estiveram fracas, mantendo-se as obrigações do Thesouro e Ferroviarias em condições de alguma firmeza. As municipaes continuaram sem interesse e as acções de bancos em posição pouco promettedora, tudo o mais tendo regulado como se vê em seguida:

VENDAS

Apolices:	
Diversas Emissões, port., 1, 10, 10, 20, 30, a	765$000
Ditas idem, 5, 6, 10, 15, 58, 100, a	766$000
Ditas idem, 1, 50, 50, 63, a	767$000
Ditas idem, 10, a	765$000
Obrigações do Thesouro, 30, a	995$000
Obrigações Ferroviarias, 3ª emissão, 50, a	992$000
Municipaes:	
Emprestimo de 1914, port., 5, 10, a	167$000
Emprestimo de 1917, port., 25, a	160$000
Idem, idem, 100, a	161$000
Emprestimo de 1920, port., 300, a	154$000
Decreto 1.535, portador, 17, a	176$000
Decreto 1.550, portador, 50, a	177$000
Decreto 1.933, portador, 26, a	200$000
Decreto 2.097, portador, 25, 100, a	173$000
Estaduaes:	
Rio (Popular), 1, 5, 20, a	107$500
Bancos:	
Portugues do Brasil, port., 20, 50, 50, a	205$000
Diversas:	
Tecidos de Lã, 4.845, a	50$000
Mercado Municipal, 14, a	205$000
Nova America, 20, a	1:005$000

OFFERTAS

	Vend	Comp
Obrigs. do Thesouro	996$000	996$000
Ditas Ferro Varias	994$000	991$000
Rodoviarias (nom.)	—	—
Ditas port.	—	—
Uniformizadas, de 1:000$	—	—
Div. Emissões, nom.	—	—
Ditas port.	766$000	765$000
Obras do Porto	780$000	—
Rio, 500$, nom.	—	362$000
Rio, 100$ (Popular)	—	107$500
Ditas, 8 %	485$000	480$000
E. Santo, 8 %	—	880$000
E. da Parahyba, de 100$, a	—	95$000
Municip., de £20, port.	695$000	620$000
Ditas nom.	670$000	620$000
Emp. de 1906, portador	167$000	163$000
Dito de 1914, port.	168$000	—
Dito de 1917, port.	161$000	160$000
Dito de 1920, port.	155$000	154$000
Ditas decreto 1.535	176$000	175$000
Ditas decreto 2.097	173$500	173$000
Ditas decreto 1.933	200$500	200$000
Ditas decreto 1.550	177$000	176$000
Ditas decreto 1.999	179$000	176$000
Ditas decreto 1.623	155$000	154$000
Ditas decreto 1.948	175$000	—
Ditas decreto 1.622	177$000	—
Ditas decreto 2.339	173$500	172$000
Ditas decreto 2.093	200$000	199$000
Petropolis	185$000	180$000
C. M. da Barra do Pirahy	70$000	—
Municipaes, de Valença	—	30$000
Municipaes, de Pelotas	925$000	—
Municipalidade de Bello Horizonte	—	160$000
Bancos:		
Banco do Brasil	465$000	—
Funccionarios Publicos	63$000	62$500
Portugues do Brasil, port.	206$000	202$600
Ditas nom.	—	—
Ditas com 50 %	100$000	—
Commercio	—	172$000
Commercial	222$000	220$000
Brasileiro-Allemão	—	120$000
Boavista	620$000	600$000
Mercantil	520$000	—
Commercio Ind. Minas Geraes	400$000	350$000
Comp. de Tecidos:		
S. Pedro de Alcantara	480$000	460$000
Petropolitana	190$000	180$000
Conf. Industrial	75$000	—
Prog. Industrial	250$000	240$000
America Fabril	230$000	—
Cometa	180$000	—
Manufactora	100$000	—
Nova America	228$000	—
Alliança	60$000	—
Brasil Industrial	—	405$000
Comp. de Seguros:		
Sagres	—	250$000
Internacional	—	205$000
Continental	—	100$000
União dos Proprietarios	—	220$000
Indemnizadora	120$000	—
Comp. de E. de Ferro:		
Goyaz	12$000	—
Minas S. Jeronymo	79$000	78$000
Victoria a Minas	—	20$000
Comp. diversas:		
Docas de Santos	367$000	—
Ditas nom.	360$000	—
Carruagens	58$000	—
Docas da Bahia	43$000	—
Diamantifera	5$000	—
Immobiliaria Riachuelo	—	200$000
Mestre & Blatgé	—	258$000
"A Noite"	250$000	—
Terras e Colonização	—	10$000
Caxambu'	—	125$00
Mercado Municipal	—	270$000
Debentures:		
Docas da Bahia	120$000	—
Mercado Municipal	206$000	205$000
Nova America	1:005$	—
Mestre & Blatgé	—	190$000
Tec. Alliança (1ª serie)	160$000	110$000
Conf. Industrial	182$000	—
Tec. Magéense	150$000	—
Bellas Artes	225$000	—
Prog. Industrial	—	170$000
C. Brahma	—	1:020$
Carris Porto Alegrense	—	186$000
Manuf. Fluminense	155$000	—
Ind. Campista	180$000	—
Docas de Santos	—	168$000
C. Cinematographica Brasileira	1:030$	1:020$
Hoteis Palace	214$000	—

ASSUCAR

(Rio)

Este mercado funccionou, ainda hontem, com os compradores retraidos e sem nova modificação nas cotações.

MOVIMENTO DO MERCADO

	Saccas
Stock anterior	99.417
Entradas:	
De Maceió	—
De Pernambuco	200
De Campos	12.509
De Minas	—
Da Parahyba	—
Da Bahia	—
Total	12.709
Desde 1º do mez	65.512
Saidas	6.958
Desde 1º do mez	95.867
Stock actual	105.168

COTAÇÕES

	Por 60 kilos
Crystaes	62$000 a 65$000
Branco, 3ª sorte	Nominal
Crystal amarello	Nominal
Mascavinho	Nominal
1º jacto	Nominal
Mascavo	40$000 a 43$000

LONDRES, 17.

Fechamento:	Hoje	Fechamento anterior
Assucar para entrega em agosto	9/10 1/2	9/7 1/2
Assucar para entrega em dezembro	10/6	10/1 1/2
Assucar para entrega em março	10/10 1/2	10/6
Assucar para entrega em maio	11/1 1/2	10/9
Assucar do Brasil com 96% de base para embarques futuros	Nominal	

Mercado firme.
Desde o fechamento anterior, alta de 3 a 4 1/2 d.

NOVA YORK, 17.

Fechamento:	Hoje	Fechamento anterior
Assucar para entrega em julho	1.73	1.69
Assucar para entrega em setembro	1.82	1.77
entrega em dezembro	1.90	1.85
entrega em março	2.00	1.94

Mercado firme.
Desde o fechamento anterior, alta de 4 a 6 pontos.

NOVA YORK, 18.

Abertura:	Hoje	Fechamento anterior
Assucar para entrega em julho	1.75	1.73
Assucar para entrega em setembro	1.84	1.82
Assucar para entrega em dezembro	1.92	1.90
entrega em março	2.01	2.00

Mercado estavel.
Desde o fechamento anterior, alta de 1 a 2 pontos.

RECIFE, 18.

Mercado: hoje, frouxo; anterior, frouxo.

Preços por 15 kilos:

Usina, de primeira: hoje, n|cotado; anterior, n|cotado.

Usina, de segunda: hoje, n|cotado; anterior, n|cotado.

Crystaes: hoje, 10$ a 10$500; anterior, 10$ a 10$500.

Demeraras: hoje, n|cotado; anterior, n|cotado.

Terceira sorte: hoje, 7$500 a 8$000; anterior, 7$ a 8$000.

Somenos: hoje, 8$ a 8$500; anterior, 8$ a 8$500.

Brutos seccos: hoje, 6$500 a 8$500; anterior, 6$500 a 8$500.

Entradas:	Hoje	Anterior
Desde hontem, em saccos de 60 kilos	1.100	6.100
Desde 1 de setembro proximo passado, saccos de 60 kilos	4.430.300	4.429.200
Exportação:		
Para o Rio de Janeiro, saccos de 60 kilos	Nada	100

INFORMAÇÕES DIVERSAS

CONCORRENCIAS ANNUNCIADAS

Dia 19 — Directoria de Fazenda, para o fornecimento a este Ministerio no corrente anno, de diversos artigos, n. 18.

— Para o fornecimento a este Ministerio, no corrente anno, de artigos do grupo 32 — "Material isolante de calor" (inclusive barro e tijolos refractarios).

Dia 19 — Estrada de Ferro Therezopolis, para reparação de quatro eixos de comotiva de cremalheira, constantes da concorrencia publica numero 12.

Dia 19 — Directoria de Intendencia da Guerra, para o fornecimento dos artigos constantes da concorrencia permanente n. 2.

Dia 19 — Escola Militar, para acquisição de borzeguins de campanha.

Dia 19 — Almoxarifado Geral da Prefeitura, para a venda do material que serviu nas obras de arrazamento do morro do Castello.

Dia 20 — Directoria de Fazenda para a concorrencia publica para a construcção e fornecimento de uma lancha a motor, commandante, 35' M. B., e duas lachas a remos e motor 36' B, destinadas á flotilha de submarinos.

Dia 20 — Repartição Geral dos Telegraphos, para impressão do Boletim Telegraphico, Guia Geral Urbano e Relatorio da Directoria.

Dia 21 — Directoria Geral do Serviço de Industria Pastoril, para o fornecimento, no corrente anno, dos artigos dos grupos: XVI, artigos, apparelhos de laboratorio, etc.; XVII, material electrico, e XVIII, moveis, etc.

— Para a construcção de dois reservatorios para agua, um aereo, com capacidade de 25.000 litros, e um subterraneo, com capacidade de 13.500 litros, com installação mecanica para elevação d'agua deste para aquelle, n. estação experimental de Agrostologia, em Deodoro.

Dia 21 — Directoria de Fazenda da Marinha, para a construcção e fornecimento de um rebocador para os serviços das citanias.

Dia 21 — Estação Experimental de Combustiveis e Minerios, para impressão de 1.200 exemplares do Boletim da estação e confecção dos respectivos clichés.

Dia 21 — Fiscalização dos Portos do Estado do Rio de Janeiro (Nictheroy), para o fornecimento, durante este anno, de gazolina a granel e em latas de 18 litros, para consumo habitual.

Dia 22 — Intendencia da Inspectoria de Aguas e Esgotos, para o fornecimento de material metallico destinado á canalização sob pressão.

Dia 22 — Directoria do Servio de Inspecção e Fomento Agricolas, para impressão e fornecimento de mappas agricolas e economicos dos Estados do Espirito Santo, Alagoas, Ceará e Parahyba, organizados por este Serviço.

Dia 22 — Inspectoria de Aguas, para o fornecimento de material destinado á canalização sob pressão.

Dia 22 — Observatorio Nacional, para reparos em residencias de funccionarios e no pavilhão do Observatorio.

Dia 24 — Directoria de Fazenda da Marinha, para construcção e fornecimento de seis escaleres de onze remos, para o Ministerio da Marinha, destinados á Liga de Sports da Marinha.

Dia 24 — 1º Batalhão de Engenharia, quartel na Villa Militar, para o fornecimento diversos generos.

Dia 24 — Hospital Central do Exercito, para o fornecimento de diversos artigos, constantes do edital n. 5.

Dia 24 — Estrada de Ferro Central do Brasil, para o fornecimento do sartigos constantes da concorrencia permanente n. 65.

Dia 25 — Estrada de Ferro Central do Brasil, para o fornecimento dos artigos constantes da concorrencia permanente n. 66.

Dia 25 — Directoria de Fazenda da Marinha, para o fornecimento de machinas e ferramentas.

— Para a construcção de uma embarcação para praticagem do Pará.

Dia 25 — Inspectoria Federal de Portos, Rios e Canaes, para desfrute da ponte de descarga de carga e carga de minerios, existente junto á embocadura do Canal do Mangue.

Dia 25 — Estrada de Ferro Oeste de Minas (Bello Horizonte), para o fornecimento dos materiaes constantes da concorrencia administrativa permanente n. 13.

Dia 26 — Directoria de Fazenda da Marinha, para o fornecimento, a este Ministerio, de diversos artigos numero 17, durante o corrente anno.

— Para o fornecimento de material photographico.

Dia 27 — Directoria Geral do Serviço de Industria Pastoril, para a construcção de um predio para residencia do chefe do posto experimental de avicultura, e para remodelação do edificio do posto de avicultura, em Deodoro.

Dia 28 — Escriptorio de Obras do Ministerio da Justiça e Negocios Interiores, paar obras no pavilhão Afranio Peixoto (Hospital Nacional de Alienados).

Dia 28 — Observatorio Nacional, para a construcção de uma barraca de lona.

Dia 28 — Assistencia Hospitalar do Brasil, para a acquisição de seis installações com betoneira e torre de aço, para distribuição de concreto, necessario ao serviço de construcção do Hospital Geral de Clinicas.

FALLENCIAS E CONCORDATAS

FALLENCIAS

A requerimento de Hasenclever & Cia. credores da quantia de 1:149$, foi decretada hontem, pelo juiz da 4ª vara civel, a fallencia da firma Bessa & Irmão, estabelecida á rua Tobias Barreto n. 168. O termo legal foi fixado a partir do dia 24 de abril ultimo, sendo marcado o prazo de 15 dias para os credores se habilitarem. A reunião de credores foi marcada para o dia 17 de julho entrante.

— O juiz da 5ª vara civel attendendo á confissão de insolvencia, rescindiu, hontem, a concordata extinctiva da firma Naffa & Irmão, estabelecida á rua da Alfandega n. 276, designando o dia 17 de julho entrante para a reunião de credores.

CONCORDATAS

A firma Figueiredo Caminha & Cia. estabelecida á rua Republica n. 15, requereu hontem, no juizo da 5ª vara civel, concordata preventiva, para o pagamento de 21 %, em quatro prestações e nos prazos de 6, 12, 18 e 24 mezes. O passivo, de accordo com o balanço junto aos autos, é da quantia de 172:569$607.

— Manoel dos Santos Martins negociante, estabelecido á praça Mauá n. 67, impetrou hontem, no juizo da 4ª vara civel, concordata preventiva, para o pagamento de 21 % de seus creditos, em tres prestações e nos prazos de 8, 16 e 24 mezes.

PREÇOS COLHIDOS NO MERCADO DO ATACADISTA PARA O VAREGISTA

AGUA SANITARIA:		
Especial, duzia	4$500	—
Regular, duzia	3$500 a	4$000
ALHOS, por 100 cabeças:		
Estrangeiro, capecila	5$600 a	6$000
Nacional	2$500 a	3$000
AVEIA		
Aveia	12$000 a	13$000
ALFAFA, em fardos:		
Nacional, typo platina, por kilo	$600 a	$640
Argentina, por kilo	$620 a	$660
ALCOOL, por litro:		
42 grãos	1$800 a	1$900
40 grãos	1$600 a	1$700
36 grãos	1$400 a	1$500
AGUARDENTE, por litro:		
De Paraty	1$500 a	1$800
De Angra	1$600 a	1$700
De Campos	1$400 a	1$600
AMENDOIM:		
Sacco de 25 kilos	17$000 a	19$000
ARROZ, por sacco de 60 kilos:		
Brilhado	84$000 a	86$000
Agulha, especial	80$000 a	82$000
Idem, superior	72$000 a	76$000
Bom	53$000 a	56$000
Regular	44$000 a	46$000
Baixo	36$000 a	40$000
AZEITE, caixa com 48 latas:		
Portug., por litro	5$700 a	6$200
Hespanhol, idem	5$400 a	5$800
Nacional, idem	2$700 a	2$900
AZEITONAS, barris de 20 lutas:		
Hespanholas, kilo	3$000 a	3$200
Portug. lata 1 kilo	2$100 a	2$200
Idem, lata 10 ks.	3$000 a	3$100
BANHA:		
De Porto Alegre, lata de 20 kilos	175$000 a	180$000
Idem, de 2 kilos	176$000 a	182$000
De [illegible], 20 kilos	178$000 a	185$000
BATATAS:		
Paulista, por kilo	$880 a	$900
Chilena, por kilo	$840 a	$860
Mineira, por kilo	$500 a	$600
BACALHÃO, por caixa:		
Noruega, typo portuguez	135$000 a	145$000
Inglez	130$000 a	140$000
BACON, por kilo:		
Paulista	3$200 a	3$300
Sta. Catharina	3$100 a	3$200
Diversas procedencias	3$000 a	3$100
CEVADA, por kilo:		
Maltada	—	1$300
Commum, americana	$800 a	$900
FEIJÃO, por 60 kilos:		
Preto, de P. Alegre, novo	48$000 a	50$000
Enxofre, novo	68$000 a	70$000
Cavallo, sup., novo	60$000 a	62$000
Branco, sup., novo	76$000 a	80$000
Manteiga	78$000 a	80$000
Mulatinho	48$000 a	50$000
Amendoim superior novo	74$000 a	78$000
Outras côres	58$000 a	64$000
Laguna	32$000 a	36$000
Chileno, branco	88$000 a	86$000
FARINHA DE TRIGO, preços de		
Semolina	—	38$000
Especial	—	36$000
S. Leopoldo	—	34$000
OO	—	33$000
Preços do Moinho Inglez:		
Semolina	—	38$000
Burla nacional	—	36$000
Nacional	—	34$000
Brasileira	—	33$000
Preços do Moinho Matarazzo:		
Lili	—	37$000
Claudia	—	35$000
Moinho da Luz:		
Luz	—	36$000
Brilhante	—	34$000
Condor	—	33$000
FARELLO, por sacco de 35 kilos		
Farello	7$500 a	8$000
Remoido	10$500 a	11$000
Triguilho	10$000 a	11$000
FARINHA DE MANDIOCA		
Especial	20$000 a	21$000
Fina	19$500 a	20$000
Peneirada	19$000 a	19$500
Grossa	16$000 a	17$000
FRANGOS:		
Um	3$500 a	4$500
GAZOLINA, por caixa:		
Div. marcas	38$000 a	39$000
Idem, idem, a granel, por litro	$900 a	$950
GALLINHAS:		
Superiores, uma	5$000 a	6$000
KEROZENE, por caixa:		
Diversas marcas	25$000 a	26$000
LINGUIÇA, por kilo:		
Mineira	6$500 a	7$000
Idem, typo portuguez	—	5$000
Paio salamiel	—	4$000
Rio Grande	6$800 a	7$000
De Petropolis	4$500 a	5$000
LINGUAS:		
Salgadas, por kilo	2$500 a	3$000
Fumeiro, uma	3$500 a	4$000
Seccas, uma	4$000 a	4$400
LEITE CONDENSADO:		
Caixa com 48 latas		
Estrangeiro	120$000 a	125$000
Diversas marcas	98$000 a	100$000
LOMBO DE PORCO:		
Especial, kilo	3$600 a	3$900
Superior, kilo	3$400 a	3$600
Regular, kilo	3$200 a	3$400
MATTE, por kilo:		
Paraná	1$000 a	1$200
MASSA DE TOMATE:		
Nacional, lata	1$400 a	1$500
Estrangeira, lata	1$500 a	1$600
MANTEIGA, por kilo:		
Especial, em lata de 10 kilos	5$200 a	5$600
Idem, sem sal	5$800 a	6$200
Em lata de 1/2 kilo	3$600 a	3$800
MASSAS AYMORE', por kilo:		
Semolina (A)	—	2$100
Idem (B)	—	1$300
Idem (C)	—	1$450
Idem (D)	—	2$100
Idem (E)	—	2$100
Idem (F)	—	1$450
Idem (G)	—	1$450
OVOS:		
Duzia	—	3$000
POLVILHO, por kilo:		
Especial	$800 a	$850
Superior	$600 a	$700
PAIO, por kilo:		
Mineiro	—	6$000
Rio Grande	6$000 a	6$300
PRESUNTO, por kilo:		
Paulista especial	5$500 a	6$000
Idem, regular	5$000 a	5$200
Mineiro	—	4$500
Paraná	4$500 a	4$800
Rio Grande	—	6$000
Especial	2$600 a	2$800
Typo italiano	6$500 a	7$000
Regular	2$000 a	2$200
MILHO, por 60 kilos:		
Superior, vermelho, novo	17$500 a	18$500
Superior	17$500 a	18$500
Misturado ou regular	16$500 a	17$000
Branco, secco, em mistura	22$00 a	24$000
SAL:		
Fino, estrang., caixa com 12 vidros	31$000 a	33$000
Idem, nac., idem	24$000 a	25$000
Moido, por sacco de 60 kilos	11$000 a	12$000
Grosso, idem	10$000 a	11$000
Saquinho de 1 kilo nacional	$700 a	$900
Idem, estrangeiro	—	1$600
TOUCINHO, por kilo:		
Paulista	3$200 a	3$300
TRIGO:		
Em grão	—	1$400
VINAGRE, barril de 80 litros:		
Estrangeiro	—	Nominal
Nacional	20$000 a	24$000
VINHO TINTO		
Barris de 100 litros:		
Nacional	110$000 a	115$000
Alvaralhão	285$000 a	290$000
Verde	250$000 a	260$000
Virgem	250$000 a	260$000
VELAS, caixa com 24 pacotes:		
Esplendor	38$000 a	39$000
Matarazzo	38$000 a	39$000
Pequenas, idem	13$000 a	14$000
XARQUE, por kilo:		
R. da Prata, mantas	3$200 a	3$350
Fronteira, idem	3$100 a	3$200
Pelotas, idem	2$900 a	3$000
M. Grosso, idem	2$500 a	2$700

Chamamos a attenção dos nossos leitores do interior para os preços correntes do "Correio da Manhã" que são diariamente rubricados.

Essas Desnatadeiras gozam de fama mundial e merecem sempre os maiores premios: A perfeita desnatagem e o regular funccionamento dessas Machinas são absolutamente garantidos.

Peçam catalogos — CASA FOSTER

Av. Rio Branco, 18 — RIO DE JANEIRO
Rua Florencio de Abreu, 52 — SÃO PAULO

(12131)

CARNES VERDES

MATADOURO DE SANTA CRUZ

No Matadouro de Santa Cruz foram abatidos: 360 bois, 38 vitellos e 6 porcos.

Vendidos para a cidade: 296 bois, 33 vitellos e 6 porcos.

Vendidos para os suburbios: 56 bois.

Foi rejeitado: 1 boi.

Vigoraram os seguintes preços:

Rezes	1$400
Vitellos	1$400
Porcos	3$300

Recolhidos aos curraes: 480 bois, 34 vitellos e 25 porcos.

Nos campos de Santa Cruz: 1.144 bois, 150 vitellos e 127 porcos.

FRIGORIFICO ANGLO

No Matadouro de Mendes foram abatidos: 213 bois, 35 vitellos e 2 porcos.

Vendidos para a cidade: 122 bois, 35 vitellos e 2 porcos.

Vendidos para os suburbios: 91 bois.

Vigoraram os seguintes preços:

Rezes	1$400
Vitellos	1$400
Porcos	3$400

MERCADO DE TRIGO

BUENOS AIRES, 17.

Fechamento:	Hoje	Anterior
Preço por 100 ks.:		
Para entrega em julho	8.40	8.55
Para entrega em agosto	8.55	8.70
Para entrega em setembro	8.65	8.85
Mercado	Accessivel	Estavel
[illegible] para o Brasil	8.60	8.75
por bushel:		
Para entrega em julho	1,05,62	1,07,67
Para entrega em setembro	1,10,12	1,12,25

ALFANDEGA

Renda do dia 18 do corrente mez:

Em ouro	170:934$201
Em papel	266:978$007
	437:912$208
Renda de 1 a 18 do corrente	7.456:680$062
Em igual periodo de 1928	9.412:369$895
Differença a maior em 1928	1.955:689$833

INSPECTORIA FISCAL DO ESTADO DE MINAS

Café — Imposto de 7 % e taxa de viação

Arrecadação do dia 18	91:360$300
De 1 a 18	730:943$100
Idem do anno passado	590:949$400

Directoria Geral da Propriedade Industrial

Expediente do Sr. Director Geral.
Dia 15 de junho de 1929

Estabelecimentos Chimicos Pharmaceuticos Dr. L. Zambeletti de Milão (Italia) (4 requerimentos), Cecilia Ferreira de Azevedo (2 requerimentos), Edwin Corby Vallace, Henry Moore Sutton, Henry Livingston Steele e Edwin Goodwin Steele, Alexandre Nachmanovitch, Renato Torlay e João Pellegrino, Schmidt'Sche Heissdampf Gesellschaft Mit Beshrabkater Haftung, Siemens Schuckertwerke Aktiengesellschaft, Companhia de Perfumarias Beija-Flor, Vianna & Pettimant, Moinho Fluminense S|A., Pedro Baldassarri & Irmãos, Amadeo Viggiani e Antonio Motta & Cia. — Lavre-se o termo.

Société Hardoll, Etablissements Hariveau et Dolimier et René Porte & Cie. Réunis, e Kramer & Companhia. — Concedo o prazo. Lavre-se o termo.

Henrique Hastenreiter (opposição ao pedido de registro de marca depositado sob n. 13.916 por Falabella & Cia.), Mattheis & Cia. (opposição ao pedido de registro de marca depositada sob o n. 14.281 por A. P. Neves), David do Cotto Pinto da Motta (opposição aos pedidos de privilegio depositados sob os ns. 6.617 e 6.653 pelos srs. Amador Garcia e Arnaldo Teixeira da Cunha) E. I. Du Pont de Nemours & Company (4 requerimentos), Scrubb & Co., Limited (2 requerimentos) Antonio Maria Ferreira & Filhos, Blumer, Boech & Cia., Irmãos Avezedo, S. A. Casa Masetti, Nestlé And Anglo-Swiss Condensed Milk Company, Marcos Comesma, Pereira Rocha & Cia., e F. B. Oliveira. — Junte-se ao processo.

Alfeu do Amaral Brigagão — Dê-se certidão.

Maria Candida Bião Moreira. — Prove que pode usar na marca o nome de Achilles Moreira.

José Ferraz Barros. — Preliminarmente faça reconhecer a firma do tabellião de São Paulo, na procuração annexa.

Edmundo Fortes. — Apresente novas descripções da marca de accordo com o cliché.

Amadeu Pellicione. — Declare a natureza do artigo.

J. Guerra e Duarte Senra & Cia. — Completem o sello de juntada.

Martins & Canuto. — Apresentem exemplares da marca na forma regulamentar.

Leclerc & Co. — Expeçam-se guias.

Stanley Travis. — Preste esclarecimentos.

Merrell Soule Company. — Archive-se.

Juan D. Albertotti. — Junte-se ao processo e prosiga-se.

Chama-se a attenção para o edital publicado no "Diario Official" de 24 de abril de 1929, dos seguintes interessados:

William Sharp Hargreaves, Camillo Pigeard (2 requerimentos), Torquato Gonçalves Lamarão, João Baptista de Paula Ferraz, Adolpho Rodrigues, João Paulo de Almeida e Francisco Amaro Junior, A. Bussiers, Henrique C. Ortiz, A. Moraes & Cia., Itali Ercoli e Lorenzo Alessandri, Arlindo José de Mello, L. D. Stockle, Lincoln & Cia., John Gergus Ilherwood Jan Frederis Manoel de Mattos Souza, Americo Lima e Antonio Guizzo, Ferdinand Guy Gasche, Niels Peter Nielsen e Richard Reubig e Otto M. Seemann, Niels Leopold Bressendorf, Naamlooze Brook Joseph William Isherwood e Jannink, Frederico Caprounim Rafael Herrera Vegas e Marcelino Herrera Vegas, Nicholas Woyevedsky, Societe Electro-Metallurgique Française, Vickers Limited (4 requerimentos), The Sopwith Aviation Company Limited (2 requerimentos), Cie. des Forges et Acieries de la Marine et d'Homecourt (2 requerimentos), Harry Alexis Kauper, Cecil Viviam Usborne, Nurnerger Metall & Lackierwarenfabrik Vorm. Gerbruder Bing Aktiengesellschaft, Sociedade Anonyma La Metrolitana Curt e Charles Denninston Burney.

Chama-se a attenção dos srs. Raul Rodrigues e Antonio Magalhães para os editaes desta Directoria Geral publicados no "Diario Official" de 6 de junho de 1929.

Chama-se a attenção do sr. Lazaro de C. Almeida para o edital publicado no "Diario Official" de 6 de abril de 1929.

Chama-se a attenção do sr. Fred Figner para o edital desta Directoria Geral publicado no "Diario Official" de 14 de abril de 1929.

Chama-se a attenção do sr. Gumercindo Saraiva de Mello, para o edital desta Directoria Geral publicado no "Diario Oficial" de 18 de abril de 1929.

E' convidado a comparecer nesta Directoria Geral Rodolpho Kaltner afim de completar o sello num documento de juntada referente á sua opposição ao pedido de privilegio de Frang Bueciegges.

Pedido de registro de marca:
(Com a audiencia do representante do Ministerio Publico).

Warner International Corporation, da marca "Pinotram", para distinguir um producto na classe 3 — Registre-se.

Warner International Corporation, marca "Untol", para distinguir um producto na classe 3 — Registre-se.

Fruit Growers Supply Company, da marca "Sunkist", para distinguir ar-

e terá o medicamento mais efficaz contra o rheumatismo e a gotta. O ATOPHAN SCHERING não só faz desapparecer as dôres como elimina energicamente o acido urico sem produzir effeitos inconvenientes. Tubos originaes de 20 comprimidos de 1/2 gr.

(9795)

ACTOS RELIGIOSOS

Maria Corrêa Gomes da Cruz

Antonio Gomes da Cruz e filha, José Gomes da Cruz e senhora, dr. João Gomes da Cruz, senhora e filha, Miguel Gomes da Cruz, senhora e filhos, Casimiro Abranches, senhora e filhos, viuva dr. José Jeronymo de Macedo e filhos, participam aos seus parentes e amigos o fallecimento de sua querida mãe, avó e sogra e convidam para acompanhar o seu enterro hoje, **19** do corrente ás 10 horas da manhã, da rua da Matriz 22 para o cemiterio de S. João Baptista e por este acto de caridade agradecem antecipadamente. (B 7834)

Maria Corrêa Gomes da Cruz

Gilberto Gomes da Cruz, senhora e filhos, Oscar Gomes da Cruz, senhora e filhos, José Dourado Lopes, senhora e filhos, communicam aos seus parentes e amigos o fallecimento de sua querida avó e bisavó, MARIA CORRÊA GOMES DA CRUZ, e convidam para acompanhar os seus restos mortaes da rua da Matriz 22, hoje ás 10 horas da manhã, para o cemiterio de S. João Baptista e para este acto de religião e caridade agradecem desde já.

Conceição Cataldo Giglio

(1º ANNIVERSARIO)

Luiz Eugenio Giglio, senhora e filhos, Thomaz Pizzi, senhora e filhos e Alexandre Cataldo, senhora e filhos, convidam seus parentes e amigos para assistirem á missa de primeiro anniversario do fallecimento de sua idolatrada mãe, sogra, avó e tia CONCEIÇÃO CATALDO GIGLIO, que farão celebrar hoje, quarta-feira, 19 do corrente, ás 9 horas, no altar-mór da egreja de Santo Antonio dos Pobres. (B 8150)

João Alfredo Gromwell

Sophia Noronha Gromwell, filhos e demais parentes e David, Land & Cia., convidam a todos os parentes e pessoas amigas para assistirem á missa de trigesimo dia que mandam rezar por alma de seu saudoso marido, padrasto, parente e auxiliar JOÃO ALFREDO GROMWELL, no altar-mór da egreja de S. Francisco de Paula, ás 8 1|2 horas, hoje, quarta-feira, 19 do corrente, confessando-se desde já agradecidos. (B 8142)

Elisa Espinheira da Costa Ferreira

João Feliciano da Costa Ferreira, irmãos, cunhados e sobrinhos, agradecem penhorados aos parentes e amigos que acompanharam o enterro de sua inesquecivel esposa, cunhada e tia ELISA ESPINHEIRA DA COSTA FERREIRA, e novamente convidam para assistirem á missa de setimo dia que por sua alma será celebrada, hoje quarta-feira 19 do corrente, ás 9 1|2 horas, no altar-mór da egreja de Nossa Senhora do Carmo, confessando-se desde já agradecidos.

Anna de Carvalho Caldas

(SINHA' NOCA)

Arthur Caldas e seus filhos Clotilde, Georgina, Arthur Oscar, Lauro, Ginho, Maria e Capitão Lincoln de Carvalho Caldas, senhora e filhos e bem assim os irmãos, cunhados, sobrinhos e primos da idolatrada e inesquecivel SINHA' NOCA, agradecem a todos aquelles que assistiram aos funeraes da sua querida esposa, mãe, sogra e parenta e de novo os convidam para a missa de setimo dia que em suffragio de sua alma, fazem celebrar amanhã, quinta-feira, 20, ás 9,30, no altar mór da egreja da Candelaria. (B 7785)

Maria Vianna da Silva

Americo Silva e filhos eternamente gratos a todos que compareceram ao enterramento de sua querida e saudosa mãe e avó DONA MARIA VIANNA DA SILVA, convidam os mesmos, demais parentes e pessoas de sua amizade a assistir á missa de setimo dia de seu passamento, que pelo descanso eterno de sua alma mandam celebrar, amanhã, quinta-feira, 20 do corrente, ás 10 1|2 horas, no altar-mór da egreja de São Francisco de Paula. (B 6822)

Isabel da Cunha Silva

(1º ANNIVERSARIO)

Helena da Silva Borda, filhos, netos e demais parentes convidam as pessoas de suas relações para assistir á missa do 1º anniversario da morte de sua querida e inesquecivel mãe, avó e tia ISABEL DA CUNHA SILVA, que em suffragio de sua alma mandam rezar amanhã, quinta-feira, 20 do corrente, ás 9 1|2 horas, no altar-mór da egreja de Nossa Senhora da Bôa Morte. Penhoradas agradecem a todos que comparecerem a esse acto de religião. (B 7790)

Maria José Drummond Cordovil

'NA'NA'

Newton Valdetaro Cordovil, Dr. Albertino Drummond, senhora e filhos, e Augusto Cordovil Monteiro, senhora, filhos, genros e nora, convidam os parentes e amigos para assistir á missa de trigesimo dia, que por alma de sua esposa, filha, irmã, nora e cunhada, MARIA JOSE' DRUMMOND CORDOVIL, será rezada na egreja do Carmo (Rua Primeiro de Março), amanhã, quinta-feira, 20 do corrente, ás 9,30 horas, e desde já agradecem o comparecimento. (B 7803)

Emilia Camuyrano Mello

Viuva Guilhermina Camuyrano e familia convidam seus parentes e amigos para assistir á missa que em suffragio da alma de sua querida filha e parente EMILIA CAMUYRANO MELLO, mandam celebrar ás 10 horas na Basilica Santa Therezinha á rua Mariz e Barros, amanhã, quinta-feira, 20 do corrente, data de seu anniversario natalicio, antecipadamente agradecem. (B 7812)

José Dias Moreira de Oliveira

Anna Leite Moreira de Oliveira, filhos, genro, nora, irmãos e netos, agradecem penhorados aos parentes e amigos que acompanharam o enterro do seu inesquecivel esposo, pae, sogro, irmão e avô, agradecendo tambem aos que testemunharam o seu pezar por telegrammas, cartas e corôas, convidando-os para assistir á missa de setimo dia que pela sua alma, será celebrada na matriz de Bangu', na proxima sexta-feira, 21 do corrente, ás 8 horas, confessando-se desde já agradecidos. (B 7804)

Maria Carlson Roltgen

(NENÊ)

Julio C. Roltgen, esposa e filhos, Bertholdo Waehneldt Junior e esposa, Octavio Roltgen e esposa, Alice Libutti e filha, Emma Jansen de Mello e filho, Alvina Carlson, Nancy Tate e filhos, Carlos Hesse, esposa e filhos, João Hesse e esposa, Cecil Willcocks, esposa e filha, e demais parentes, profundamente agradecidos a todos os que acompanharam os restos mortaes de sua idolatrada mãe, sogra, avó, tia e cunhada MARIA CARLSON ROLTGEN convidam as pessoas de suas relações a assistir á missa de setimo dia que, por sua alma, será rezada, sexta-feira, 21 do corrente, ás 8 horas, no altar mór da egreja de São Francisco de Paula, pelo que a todos penhoradissimos agradecem.

Floricultura Barbacena

Corôas e Palmas de flôres naturaes por preços modicos. Assembléa, 113. T. 1837 C. (2141)

Vibro Lock Nut, Limited, da marca "Vibro", para artigos da classe 12. — Registre-se.

The Standard Tobacco Company, Limited, da marca "Bar One", com a representação da cabeça de um cavallo arreiado no interior de uma ferradura, para artigos da classe 44. — Registre-se.

The Bay Company, da marca "Bay's" — para artigos da classe 10. — Registre-se.

Pereira, Cerveira & Cia., da marca "Romantico", para artigos das classes 41, 42, 46 e 50 letra j. — Registre-se.

Luiz Bianconi, da marca "Perfumaria Brasileira Limitada", para artigos da classe 48. — Registre-se.
tigos da classe 4. — Registre-se.

The Palmer Corporation, da marca "Palmer House", para distinguir artigos da classe 41. — Registre-se.

The Standard Tobacco Company, Limited, da marca "Bar One", para distinguir artigos da classe 44. — Registre-se.

Westinghouse Electric & Manufacturing Company, da marca "Wemco", para distinguir artigos da classe 4. — Registre-se.

Lutz Ferrando & Companhia Limitada, da marca "Mackintosh", para artigos da classe 10. — Registre-se.

The Palmer Corporation, da marca "P", para artigos da classe 41. — Registre-se.

Herbert Whitworth, Limited, da marca "Apollo", para artigos da classe 24. — Registre-se.

Waldemar Ribeiro Penna, da marca "Penna", para artigos da classe 41. — Registre-se.

Eduardo Ferreira Lobo, da marca "Vestal", para artigos da classe 41. — Registre-se.

Schulke & Mayr Aktien Gesellschaft da marca "Lysol" para artigos da classe 2. — Registre-se.

Chame Irmãos, da marca "325", encerrada num triangulo, para artigos das classes 9, 11 e 50 letras h e j. — Registre-se.

Sabá & Miguel David, da marca — "Paranaol", para artigos da classe 47 — Registre-se.

Souza Lobo & Cia., da marca "Divina", para artigos da classe 41. — Registre-se.

Arthur de Castro, da marca "Rio Chic", para artigos da classe 50 letra j. — Registre-se.

Additamento aos despachos do dia 8 de janeiro de 1929.

(Com a audiencia do representante do Ministerio Publico).

Pedido de registro de marca:

Silveira Martins & Companhia, da marca "Despensa Fluminense", para artigos das classes 41, 42 e 43. — Indeferido. Imita parcialmente as marcas 25.962 e a que consta do processo 960|27.

Additamento aos despachos do dia 13 de junho de 1929.

(Com a audiencia do representante do Ministerio Publico).

Companhia Antarctica Carioca (opposição ao pedido de registro da marca "Carioca", depositada pela Companhia CServejaria Brahma). — Junte-se ao processo.

Antonio Martins Senra. — Apresente novos impressos e novo cliché de accordo com a marca originaria.

MARITIMAS

VAPORES ESPERADOS

Recife e escs., "Borborema"	19
Buenos Aires e escs., "Pan America"	19
Rio Grande e escs., "Itapagé"	19
Buenos Aires e escs., "Wuerttemberg"	19
Helsinki e escs., "Kronprinz Gustaf Adolf"	19
Portos do norte, "Campinas"	19
Belém e escs., "Commandante Ripper"	19
Hamburgo e escs., "Aida"	20
Buenos Aires e escs., "Martha Washington"	20
Buenos Aires e escs., "Florida"	20
Hamburgo e escs., "España"	20
Genova e escs., "Giulio Cesare"	21
Cabedello e escs., "Itagiba"	21
Portos do sul, "Carl Hoepcke"	21
Manáos e escs., "Campos Salles"	21
Hamburgo e escs., "Eisenach"	20
Barcelona e escs., "Infanta Isabel de Borbon"	20
Recife e escs., "Commandante Vasconcellos"	21
Buenos Aires e escs., "Formose"	21
Laguna e escs., "Miranda"	21
Buenos Aires e escs., "M. Sarmiento"	21
Aracajú e escs., "Itajubá"	22
Belém e escs., "Itaquicê"	22
Porto Alegre e escs., "Itapuca"	22
Porto Alegre e escs., "Bocaina"	22
Portos do "Jupiter"	22
Buenos Aires e escs., "Conte Rosso"	23
Imbituba e escs., "Itaipava"	23
Portos do sul, "Laguna"	23
Hamburgo e escs., "Ango"	23
Hamburgo e escs., "Tenerife"	23
Porto Alegre e escs., "Commandante Capella"	23
Amsterdam e escs., "Flandria"	24
Marselha e escs., "Guarujá"	24
Buenos Aires e escs., "H. Chieftain"	24
Bremen e escs., "Weser"	24
Buenos Aires e escs., "Werra"	25
Buenos Aires e escs., "Tunisier"	25
Porto Alegre e escs., "Itatinga"	25
Belém e escs., "João Alfredo"	26
Marselha e escs., "Valdivia"	26
Lisboa e escs., "Grenadier"	26
Londres e escs., "Caxambú"	26
Rio Grande e escs., "Itaimbé"	26
Cabedello e escs., "Itaberá"	27
Belém e escs., "Itapé"	27
Nova York e escs., "American Legion"	27
Liverpool e escs., "Desna"	27
Japão e escs., "Hakata Maru"	27
Portos do sul, "Anna"	27
Cardif, "Ruperra"	28
Londres e escs., "Avelona"	28
Buenos Aires e escs., "Alcantara"	28
Buenos Aires e escs., "Eubée"	28
Porto Alegre e escs., "Itauba"	29
Southampton e escs., "Andes"	29
Imbituba e escs., "Itapacy"	30
Julho:	
Buenos Aires e escs., "Sierra Morena"	1
Genova e escs., "Conte Verde"	1
Manáos e escs., "Guaratuba"	2
Hamburgo e escs., "Antonio Delfino"	1
Hamburgo e escs., "Vigo"	1
Hamburgo e escs., "Raul Soares"	2
Buenos Aires e escs., "Krakus"	2
Londres e escs., "Highland Pride"	2
Buenos Aires e escs., "Andalucia"	3
Buenos Aires e escs., "Deseado"	3
Buenos Aires e escs., "General Mitre"	3
Buenos Aires e escs., "Western World"	3
Hamburgo e escs., "Heim"	3

VAPORES A SAIR

Porto Alegre e escs., "Itapema"	19
Buenos Aires e escs., "Kronprinz Gustaf Adolf"	19
Hamburgo e escs., "Wuertemberg"	19
Nova York e escs., "Pan America"	19
S. Francisco e escs., "Etha"	19
Ponta d'Areia e escs., "Icarahy"	19
Porto Alegre e escs., "Victoria"	19
Recife e escs., "Campeiro"	19
Camocim e escs., "Taquary"	20
Porto Alegre e escs., "Araçatuba"	20
Belém e escs., "Almirante Jaceguay"	20
Porto Alegre e escs., "Commandante Alcidio"	20
Buenos Aires e escs., "Giulio Cesare"	20
Genova e escs., "Florida"	20
Trieste e escs., "Martha Washington"	20
Buenos Aires e escs., "España"	20
Cabedello e escs., "Purus"	20
Imbituba e escs., "Itapacy"	20
Victoria, "Alice"	20
Buenos Aires e escs., "Infanta Isabel de Borbon"	20
Belém e escs., "Maranguape"	21
Cabedello e escs., "Itapura"	21
Havre e escs., "Formose"	21
Hamburgo e escs., "M. Sarmiento"	21
Porto Alegre e escs., "Borborema"	21
Antonio e escs., "Campinas"	21
Pará e escs., "Itapagé"	22
Laguna e escs., "Miranda"	22
Genova e escs., "Conte Rosso"	23
Porto Alegre e escs., "Itagiba"	23
Portos do Pacifico, "Bolivia"	23
Cannavieiras e escs., "Ipanema"	23
Buenos Aires e escs., "Guarujá"	24
Caravellas, "Celeste"	24
Buenos Aires e escs., "Weser"	24
Buenos Aires e escs., "Flandria"	24
Londres e escs., "H. Chieftain"	24
Laguna e escs., "Carl Hoepcke"	24
Bremen e escs., "Werra"	25
Porto Alegre e escs., "Capivary"	25
Aracajú e escs., "Itapuhy"	25
Iguape e escs., "Pirahy"	25
Antherpia e escs., "Tunisier"	25
Ponta d'Areia e escs., "Flamengo"	25
Buenos Aires e escs., "Valdivia"	26
Buenos Aires e escs., "Grenadier"	26
Montevidéo e escs., "Campos Salles"	26
Buenos Aires e escs., "Desna"	27
Buenos Aires e escs., "American Legion"	27
S. Francisco e escs., "Laguna"	27
Porto Alegre e escs., "Commandante Capella"	27
Recife e escs., "Aratimbó"	27
Laguna, "Jupiter"	27
Southampton e escs., "Alcantara"	28
Nova Orleans e escs., "Atalaia"	28
Belém e escs., "Commandante Ripper"	28
Havre e escs., "Eubée"	29
Buenos Aires e escs., "Avelona"	29
Hamburgo e escs., "Alperat"	29
Hamburgo e escs., "Sabor"	29
Manáos e escs., "Jaguaribe"	29
Buenos Aires e escs., "Andes"	30
Recife e escs., "Commandante Vasconcellos"	30
Hamburgo e escs., "Bagé"	30
Nova York e escs., "Parnahyba"	30
Laguna e escs., "Aspirante Nascimento"	30
Julho:	
Buenos Aires e escs., "Conte Verde"	1
Buenos Aires e escs., "Antonio Delfino"	1
Laguna e escs., "Anna"	1
Bremen e escs., "Sierra Morena"	1
Liverpool e escs., "Deseado"	2
Londres e escs., "Andalucia"	2

CORREIO AEREO CONDOR

Tres vezes de e para o Sul

MALA FECHA NA SEGUNDA AS 18h QUARTA AS 12h QUINTA AS 18h

HERM. STOLTZ & Co. AVENIDA, 66. (9606)

Marca registrada

Prefiram:

Fermento allemão "Backin"

(BAKING-POWDER)

Assucar e molho de baunilha

Pós de pudim

Afamados productos da fabrica

Dr. A. Oetker

Bielefeld — Allemanha

A' venda em todas as casas de 1ª ordem

Representantes:

HERM. STOLTZ & Co. — RIO DE JANEIRO

Av. Rio Branco, 66-74

São Paulo: Walter Husman n & Cia., Caixa Postal, 2599 (1142)

FELIPPE E. de LIMA

LARGO da CARIOCA-15-SOBRADO

TEL. C. 0178 - RIO de JANEIRO (11325)

FORTALECENDO

Restabelece todas as funcções o *Vinho Tonico Phosphatado das Tres Quinas Bittencourt.*

11 R. Uruguayana, 111

Ap. D. G. S. P., n. 31, 17-6-930 (2142)

Cafés e Bars

Vendedores que visitam cafés e bars podem facilmente augmentar os seus rendimentos. Bôa commissão e ordenado. Dirijam-se sob C. B. n. 605 a Caixa Postal, 2274. (12466)

IPANEMA

Aluga-se situado no melhor logar, um moderno Bungalow confortavelmente mobilado e com todas as accommodações, garage, jardim, telephone, etc., a partir de hoje até 1º de abril de 1930. — Informações: Telephone Central 1598. (B 7823)

PENSÃO NOVA CINTRA — Cattete, 233 —

Optimos quartos com agua corrente, preços modicos. Pensionistas a 120$. (B 7026)

INDUSTRIA IMPORTANTE

Para maior desenvolvimento de industria de productos, de uso obrigatorio, que deixam grandes lucros, sendo a fabricação por systema modernissimo, procura-se socio com capital de sessenta a oitenta contos. Retirada — dois contos mensaes e lucros não inferiores a cinco. Tratar ou escrever para LIBERALINO — Rua da Carioca n. 10, 1º andar, das 2 ás 4 horas. (B 6807)

ALUGA-SE

casa boa, 2 salas, 3 quartos, terrasse e dependencias e quarto fóra no jardim, á rua D. Romana n. 164, Engenho Novo, bonde Lins Vasconcellos. Tratar por obs. á rua Padre Roma n. 30. (12710)

PIANO LUX

é o melhor e o mais barato vendas a dinheiro, a prestações só na Capital Federal. Fabrica: Avenida 28 Setembro n. 341. Telephono Villa 3228. (9297)

Os Calçados Orthopedicos Dr. Lengfellner indireitam Pés achatados das Creanças. Avenida Mem de Sá Nº 309.

(6140)

Piano - Compra-se

Com urgencia, embora precisando reparos; paga-se bem. Tel. C. 4307. (B 6530)

REPARTIÇÃO PUBLICA

Gratifica-se a quem arranjar uma collocação. Guardo sigillo. — Cartas a R. S. V. neste jornal. (B 7810)

SYPHILIS E RHEUMATISMO DOENÇAS DO SANGUE TAYUYA OLIVEIRA JUNIOR (12471)

SALAS DE FRENTE

(JUNTAS OU SEPARADAS)

Alugam-se 2 espaçosas e muito claras, proprias para escriptorios ou atelier; á rua Sete de Setembro, 116, 3º andar. (Esquina de Uruguayana) — Trata-se na "Chapelaria Colombo". (B 8138)

PIANO E DORMITORIO

Vende-se 1 piano Pleyel crapaud e 1 mobilia de imbuya tudo novo. Rua Salvador Corrêa n. 62, casa 27. (B 7808)

CASA DO JULIO

33, Av. Mem de Sá, 33

Sala de jantar na côr de Imbuya	1:400$000
Dormitorios para casal canto redondo	1:250$000
Grupo c|10 peças c|mollas	530$000
Dito c|5 peças sem mollas	300$000

Tel. 1178 C. — M. A. PEREIRA (10136)

Pharmaceutico — Gerente

Pharmaceutico com longa pratica, com titulo registrado no Departamento N. S. Publica, offerece seus serviços para gerente de pharmacia ou laboratorio. Informações: Rua Raul Barroso n. 23 (Engenho Novo). (B 8212)

CORRÊAS

Aluga-se para familia de tratamento optimo bungalow mobilado em centro de chacara, á rua Maria Carolina em frente á estação; tratar no mesmo e á rua General Camara n. 26, 1º andar, com NAZARETH. (B 8311)

ALUGA-SE

O predio da rua Martins Ferreira n. 71, em Botafogo, com 4 grandes quartos, 2 grandes salas e mais accommodações para familia de tratamento. Chaves: Rua Voluntarios da Patria n. 409, armazem. Trata-se á rua da Carioca n. 87. Telephone Central numero 2053. (B 3207)

CÃO POLICIAL

Vende-se um com 2 mezes e meio. Rua do Lavradio n. 122, casa VII, D. Jeanne. (B 7794)

LINDO BUNGALOW NA — TIJUCA —

Aluga-se um acabado de construir com 6 quartos, garage e demais dependencias para familia de tratamento. Tratar á rua Desembargador Izidro numero 145. (B 7791)

JOCKEY CLUB

Vende-se um titulo desta sociedade: para informações telephone Norte 1808. (B 7783)

ESPINGARDA GRENNER OU GALANT CALIBRE 12 — STAND —

Compra-se uma com pouco uso. — TELEPHONE NORTE 0619. (B 7756)

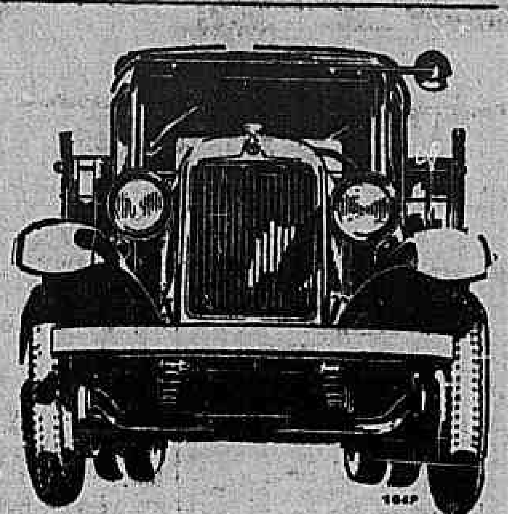

Productividade inherente . . .

CONSIDERE algumas das caracteristicas mechanicas dos caminhões e omnibus Dodge Brothers—

Possantes motores de seis cylindros, para maior velocidade, economia de combustivel e duração . . . . Transmissões dos typos mais modernos . . . . freios nas quatro rodas . . . . molas, eixos e mechanismos de direcção finamente construidos com os melhores materiaes . . . . e assim por diante.

Examine o chassis, peça por peça. V. S. encontrará uma infinidade de coisas que justificam o renome mundial da efficiencia Dodge—e a fama que os Dodge possuem em toda a parte como caminhões rendedoiros.

CAMINHÕES E OMNIBUS DODGE BROTHERS

DODGE BROTHERS DB

W. S. EVILL

Rua Treze de Maio, 64-C

(Em frente ao Theatro Lyrico)

RIO DE JANEIRO

QUER GANHAR SEMPRE NA LOTERIA?

A Astrologia offerece-lhe hoje a RIQUEZA. Aproveite-a sem demora e conseguirá FORTUNA e FELICIDADE. Guiando-me pela data de nascimento de cada pessoa, descobrirei o modo seguro que, com minhas experiencias, todos podem ganhar na loteria, sem perder um só vez. Milhares de attestados provam as minhas palavras. Mande seu endereço e 200 réis em sellos, para enviar-lhe GRATIS "O SEGREDO DA FORTUNA". Remetta este aviso — Endereço: Sr. Prof. P. Tong, Calle Pozos 1269, Buenos-Aires — Republica Argentina. "Cite o seu Diario". (3364)

O mundo na mão

Pequena Enciclopedia Popular de Conhecimentos Uteis

ORGANIZADA POR UM GRUPO DE PROFESSORES E HOMENS DE LETRAS

Edição illustrada com mappas e centos de gravuras

O mundo na mão

É UM LIVRO DE TUDO E PARA TODOS. É UM LIVRO QUE DISPENSA CENTOS DE LIVROS

Poupa trabalho e fornece com rapidez, a quem o consulte, o esclarecimento que deseja: Pode considerar-se o mais util e apreciavel livro publicado nos ultimos tempos.

O mundo na mão

reune todas as condições necessarias para chegar a ser um livro popular de estudo. INDISPENSAVEL EM CASA, NO ESCRIPTORIO, NA OFFICINA E NAS ESCOLAS

O mundo na mão

enciclopedia unica no genero, deve ser adquirida por quantos desejam augmentar os seus conhecimentos em todos os ramos do saber humano.

Tudo quanto a arte, a sciencia e a literatura teem produzido nos seus variados ramos, encontral-o-ha o leitor nas paginas d'esta enciclopedia.

O mundo na mão

É UM VERDADEIRO THESOURO para o professor, para o capitalista, para o negociante, para o industrial, para o operario, para quantos, em summa, labutam pela existencia.

UM LIVRO UTIL É SEMPRE UM COMPANHEIRO INESTIMAVEL.

1 vol. de 800 paginas em optimo papel, elegantemente encadernado em percalina, com gravura a côres e ouro — 15$000 réis

EDIÇÃO DA SOCIEDADE EDITORA PORTUGAL-BRASIL, DE LISBÔA

A' VENDA EM TODAS AS LIVRARIAS (12709)

OPTIMO 2º ANDAR NO CENTRO (Para escriptorios ou quaesquer empresas)

Aluga-se magnifico 2º andar, com elevador, para o mais escriptorios, ver e tratar á rua Ramalho Ortigão n. 20 (antiga Travessa de São Francisco). (B 6184)

CASEMIRAS INGLEZAS

Vende-se em córtes, na RUA SÃO BENTO numero 10. (B 7293)

OPTIMOS APPARTAMENTOS

Rua Muratori n. 2. De esquina. Predio novo de pavimentos. Vista deslumbrante para o mar, Santa Thereza e centro. peças cada, inclusive cozinha. Conforto maximo. Preços razoaveis. Para familia. (B 7706)

OBJECTO PERDIDO

Pessôa chegada da cidade de Campos, hontem á noite, esqueceu-se de um embrulho (com endereço) no carro que tomou em Barão de Mauá para as barcas; pede-se ao chauffeur do mesmo entregar que será gratificado. (B 7800)

ESCRIPTORIOS

Alugam-se magnificos e uma ampla sala de frente, á rua dos Ourives numero 92, 1º andar; tratar na loja.

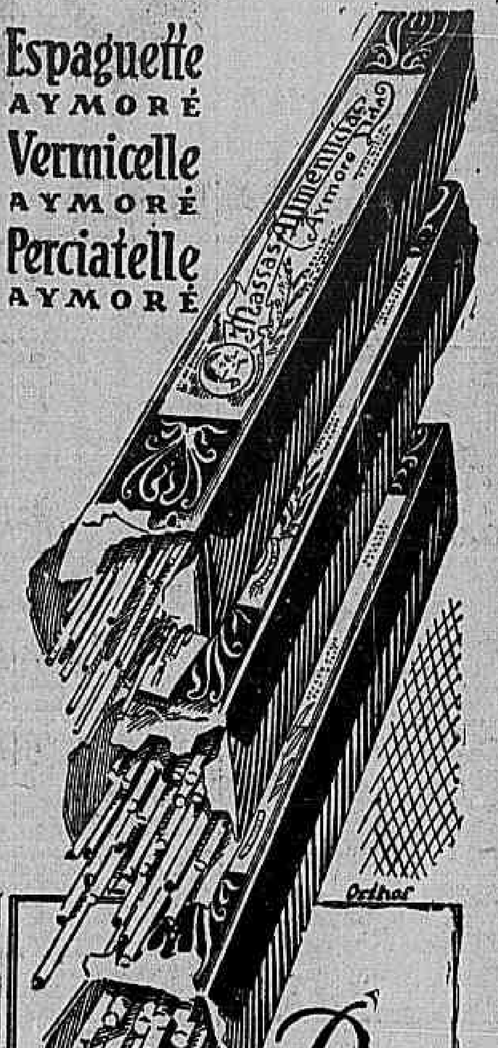

Espaguette AYMORÉ Vermicelle AYMORÉ Perciatelle AYMORÉ

Para satisfação do seu paladar e certeza de um bom producto, exija do seu armazem, as variedades de massas de semolina AYMORÉ.

MASSAS ALIMENTICIAS AYMORÉ

V. Ex. quer receber gratis um livrinho de receitas?
Nome ...
Rua ...
Cidade ... Estado ...
Corte o coupon e remetta para: secção de propaganda do MOINHO INGLEZ Rua da Quitanda 108 Rio (12398)

Correio Aereo ETA

PARA CAMPOS

Malas postaes todos os dias uteis do Rio para Campos e vice-versa.

O Correio Geral recebe cartas etc. até ás 10 horas da manhã.

Pequenas cargas com a Agencia Pestana, á rua S. Bento, 11. Phone N. 5765 até ás 10 horas da manhã. (12705)

Pelle macia e avelludada substitue a pelle rugosa e cheia de borbulhas pelo uso regular do LAVOL, o liquido aureo para molestias de pelle. (4614)

Cinemas

Material Cinematographico

PATHE' e GAUMONT

Motores a gazolina portateis

PROGRAMMA REX

Rua da Carioca 6-1º (97)

BRONCHITES TOSSES GRIPPES SAPHROL VERDADEIRO TONICO DOS PULMÕES

ESTRANGEIROS

PROCURAM optima pensão com 2 ou 3 quartos, de preferencia em Copacabana com garage se possivel. Cartas a ANDREW, Caixa Postal 1286. Rio de Janeiro. (8131)

MOÇAS E RAPAZES

Aulas de dactylographia

10$000 por mez

O Lyceu Commercial da Associação dos Empregados no Commercio inaugurou sua nova aula de dactylographia, com machinas "Remington", absolutamente novas. Aulas diurnas e nocturnas.

Rua Gonçalves Dias n. 40. (12717)

A's Senhoras METROLINA

Cura, perfuma e evita. — Em todas as drogarias do Rio. (B 6623)

RENDAS - RENDAS - RENDAS

Rendas do norte (bilros), muito delicadas, por curto prazo. Rua Sete de Setembro n. 191, 1º andar, com D. Maria. (B 6634)

ALUGA-SE

Esplanada do Senado, Avenida Henrique Valladares n. 135, 1º andar, uma boa sala de frente bem mobilada com pensão, para um casal sem filhos, unicos inquilinos. (B 6596)

DIVORCIO NO URUGUAY

Divorcio absoluto, conversão de desquite, novo casamento — Solicitem informações ao dr. F. Gicca, 25 Mayo, 511, Montevidéo, ou ao seu representante no Brasil, sr. Volney Gicca — Avenida Rio Branco n. 133, sala 17, 4º andar. — Rio de Janeiro. (B 6689)

FLAMENGO

Corrêa Dutra, 55

Aluga-se uma casa com 2 pavimentos. Telephone B. M. 0355. (B 71

PALACETE PARISIENSE

Sala confortavel para familia de trato; optima mesa; grande jardim proprio para creanças. Rua das Laranjeiras numero 21. (B 7539)

CASA MOBILADA Em Ipanema

Aluga-se uma á Avenida Delphim Moreira n. 112, com 4 quartos, 3 salas, porão habitavel, 3 quartos de criados e garage. Preço 1:500$. Tratar B. M. 0502. (B 6693)

MERCADORIAS NA AL- — FANDEGA —

Compra-se qualquer quantidade na Alfandega; pagamento immediato contra transferencia do conhecimento ou fóra da Alfandega, contra entrega da mercadoria. Rua de S. Bento, 10. (B 4967)

ALBUMINOL

Especifico albuminurias e o dissolvente maximo do acido urico. (B 4725)

Agentes locaes nos Estados

Para propagandas e vendas directas, acceitam-se. Escreva a A. S. Torres & Cia., Ltd., rua da Constituição, 59, 1º andar. (Dep. M.), Rio. (B 5763)

CASA EM COPACABANA

Rua Nove de Fevereiro n. 21

Aluga-se, em centro de terreno, com 4 quartos, 5 salas, copa, cave, e todas as dependencias sanitarias, terraço, e tres quartos para criados e garage. Tratar á rua do Rosario n. 69, 1º andar, com dr. Canuto, das 3 ás 6 horas. Chaves na propria casa. (B 6662)

CONCERTOS PIANOS

E autopianos, dando-se referencias. Caixas novas, encamurçamentos, guarnições de automaticos, extincção garantida cupim, tudo com maxima perfeição. Phone 0241 Villa. (B 7787)

Fraqueza sexual

genital ou viril, psychica ou funccional do homem. Debilidade organica. Acção extemporaria, tardia ou prematura. Exiguidades ou insufficiencia do sexo por mais recondita que seja, usae Elixir e Capsulas Meinicke. Peçam por carta, prospectos ao Laboratorio Meinicke, R. Marquez de Sapucahy, 314, RIO. (B 7296)

Piano Allemão

Vende-se 1 piano allemão ou 1 pianola americana, para desoccupar logar; só se vende 1 peça. Rua S. Francisco Xavier n. 449 — Maracanã. (B 7808)

AO COMMERCIO

Viajante Central e Leopoldina acceita mais uma casa, ordenado ou commissão. Chamar Vaz — Norte 7653.

LEILÕES

Leilão de Penhores
JOSE' CAHEN
Em 22 de Junho de 1929
(B 6324)

Leilão de Penhores
Em 19 de junho de 1929
CASA GONTHIER
HENRY, FILHO & CIA.
(MATRIZ)
47, Rua Luiz de Camões, 47
(11636)

A Mutuante (S. A.)
Rua Sete de Setembro, 179
SECÇÃO DE PENHORES
— Em 20 de junho —
Os srs. mutuarios devem reformar as cautelas vencidas ou resgatar os penhores até a vespera do leilão. (B 4953)

Implorando a caridade

ANGELA PECURANO, viuva, com 10 annos de idade, completamente cega e paralytica.
MARIA VENTURA, de 96 annos de idade, viuva.
PAULINA DE FIGUEIREDO, viuva, com tres filhos e impossibilitada de trabalhar.
ENTREVADA, rua do Chichorro, casa XVIII, doente, impossibilitada de trabalhar, tendo duas filhas tuberculosas.
ELVIRA DE CARVALHO, pobre cega e sem amparo da familia.
VIUVA SANTOS, com 68 annos de idade, gravemente doente de molestias incuraveis.
FRANCISCA DA CONCEIÇÃO BARROS, cega de ambos os olhos e aleijada.
THEREZA, pobre ceguinha sem auxilio.
(11880)

COZINHEIROS

PRECISA-SE de uma optima cozinheira do trivial, que durma em casa; paga-se bem. Rua Barão de Ipanema n. 29. (B 8143) A

CREADOS

ALUGA-SE uma moça, para governante, tomar conta de casa, arrumadeira, á rua Gen. Pedra, 62, casa 1. (B 7749) C

PRECISA-SE de uma empregada para um casal. Rua do Senado 176, sobrado. (B 7817) C

EMPREGOS DIVERSOS

PRECISA-SE de uma moça educada para tomar conta de uma creança. Rua Natal n. 39 — Praia de Botafogo. (B 7766) C

CENTRO

ALUGAM-SE salas de frente e interna, a casal de respeito, sem filhos, com ou sem pensão, á rua Evaristo da Veiga n. 24, sobrado. (B 7844) D

ALUGA-SE uma casa mobilada com gosto, com 4 quartos, 2 salas, copa, cozinha, banheiro esmaltado, aquecedor, a quem der boa fiança. Preço modico. (B 7843) D

ALUGAM-SE tres salas de frente para qualquer negocio, á rua Ouvidor, 191-1º andar. (B 6734) D

ALUGAM-SE quartos com pensão, á rua Visconde do Rio Branco. (B 8043) D

ALUGA-SE o armazem da rua dos Arcos n. 20. As chaves estão no 7. Trata-se á rua 13 de maio, 47, com o sr. Parente. (B 6670) D

ALUGAM-SE duas salas grandes, independentes, com tres janellas, com direito a cozinha. Trata-se na rua Uruguayana, 104, andar 3º, das 4 ás 6. (B 6620) D

ALUGA-SE optimo predio tendo grande armazem e esplendido sobrado para escriptorios, á rua dos Ourives n. 119, esquina de Theophilo Ottoni 113; trata-se com o dr. Camara, á rua da Quitanda 59, 1º andar, sala 11 das 16 ás 17 horas. (B 7712) D

ALUGAM-SE salas para escriptorio com ou sem pensão em casa de familia estrangeira, perto do centro, á Rua Evaristo da Veiga, 126. (B 7586) D

NA rua Marechal Floriano n. 6, 1º andar, aluga-se uma sala de frente, mobilada, a um senhor, de tratamento. (B 7586) D

ALUGA-SE parte do 3º andar da rua do Carioca n. 54, para photographia ou escriptorio. Chaves e trata-se na loja. (B 6730) H

ALUGAM-SE optimos apartamentos na rua do Rezende, 46, podem ser vistos. (12627)

ARMAZEM

Aluga-se o amplo da Rua do Rezende n. 46, aberto todo o dia. (12625)

ESCRIPTORIOS — Alugam-se magnificos a uma quadra da Avenida, á rua dos Ourives n. 97. (B 6722) D

CATTETE

ALUGA-SE um quarto com agua corrente a casal ou cavalheiro. Cattete n. 247, Villa Elite n. 2. (B 7887) E

ALUGAM-SE bons quartos mobilados com pensão para casal 380$000 por mez. Rua Gago Coutinho n. 54, antiga Carvalho de Sá. (B 7817) E

ALUGA-SE casa com pensão, com cozinha, com fogão a gaz. Rua Pedro Americo. (B 6830) E

ALUGA-SE um casa de familia de tratamento. Rua Silveira Martins n. 128. (B 8130) E

ALUGAM-SE magnificos quartos de tratamento. Rua Marquesa de Santos n. 10. (B 7800) E

APARTAMENTO. Aluga-se a senhor, pequena familia. Rua Silveira Martins n. 8. (B 6747) E

ALUGA-SE a loja da rua do Cattete n. 90, com sobrado de 1º andar. Trata-se á rua da Gloria n. 21. (B 7479) E

ALUGA-SE um magnifico quarto a cavalheiro de tratamento, Ladeira da Gloria n. 14, casa 11. (B 8068) E

ALUGA-SE uma sala de frente a cavalheiro. Rua do Cattete n. 256, sob. (B 8176) E

ALUGAM-SE optimos quartos a pessoas de tratamento, com lugar saudavel e bem á vista. Rua Pedro Americo. (B 8150) E

ALUGA-SE predio bem mobilado, acabado de construir. Rua do Ouvidor n. 70. (B 8151) E

ALUGA-SE predio de construcção, acabado de construir, á rua Santa Christina. (B 8151) E

FLAMENGO — Optimas salas, excellente passadio, preços modicos; Minerva Hotel, rua Senador Vergueiro n. 121. (B 7847) F

PRAIA HOTEL — Flamengo n. 12. Diarias completas 10$ e 12$. Boa comida. (8221)

RUA Buarque de Macedo n. 36. Cattete e Flamengo. B. M. 1580. Confortaveis aposentos e cozinha de 1ª ordem. (B 8214) F

LARANJEIRAS

A' rua das Laranjeiras n. 36, aluga-se quarto mobilado e pensão, a rapaz de trato, 200$000 mensaes. (B 6811) F

ALUGA-SE a casa n. 4 da rua Umary, esquina de Pereira da Silva, a um minuto da rua das Laranjeiras, com luxo e conforto, propria para casal de tratamento. Informações no edificio Brasil, com Abel. Tel. C. 2338. (B 6760) F

DORMITORIOS 10 peças de luxo	1:400$
SALAS DE JANTAR (3 typos a escolher)	1:200$

Estylos Modernos — Bom acabamento
FABRICA: R. Sen. Euzebio, 88
(11880)

BOTAFOGO

ALUGA-SE confortavel predio á rua Voluntarios da Patria n. 35. Aberto diariamente. (B 8224) G

ALUGA-SE um Botafogo, rua Bambina n. 91, uma casa acabada de ser construida com todo o capricho, 3 salas, 4 quartos, gabinete e 2 dependencias. Tem garage nem lugar para construil-a. Póde ser vista das 7 ás 17 horas. (B 7796) G

ALUGA-SE por 400$ e taxas a casa da rua Fernandes Guimarães n. 35; Chaves no n. 32. Trata-se á rua General Camara n. 24, Peixoto & C. (B 6817) G

ALUGA-SE a casa da rua S. João Baptista n. 63-A, Botafogo. Trata-se com o sr. Lyra. (B 6817) G

ALUGA-SE por 400$ e taxas a casa da rua Fernandes Guimarães n. 35. Trata-se á rua General Camara n. 24, Peixoto & C. (B 7749) G

ALUGA-SE a cavalheiro distincto, quarto mobilado, independente, na rua Sorocaba n. 21. (B 7749) G

ALUGA-SE um optimo quarto com apartamento mobilado com ou sem pensão. Rua Senador Vergueiro n. 131, perto dos banhos de mar. Telephone B. M. (B 8097) G

OLHOS

Inflammações e purgações. Collyrio Moura Brasil. Em todas as pharmacias e drogarias.
(9524)

COPACABANA

ALUGAM-SE vagas para moças honestas em casa de familia, rua Copacabana n. (B 6811) H

ALUGA-SE em Ipanema, á rua Prudente de Moraes n. 395, uma casa com duas salas, quatro quartos, apparelho sanitario, jardim e garage. Trata-se á rua Visconde de Pirajá. (B 8160) H

ALUGA-SE uma casa de familia da rua Sá Ferreira, 3 salas, 4 quartos, garage, á rua Gustavo Sampaio n. 138, Leme. Tel. Sul 3748. (B 6759) H

ALUGA-SE um apartamento de frente com um ou dois quartos, sala, banheiro, cozinha. Trata-se no mesmo. (B 7842) H

ALUGA-SE quarto mobilado a casal, em casa de pequena familia. Preço 150$. Rua Gustavo Sampaio n. 138, Leme. (B 6518) H

ALUGA-SE uma casa mobilada, com quatro quartos, sala e dependencias, no Leme, por um anno, 1:200$000 mensaes. Trata-se com Almeida, Telephone Ipanema 0122. (B 8132) H

ALUGA-SE no Leme, apartamento com um quarto, sala, banheiro. Rua Gustavo Sampaio n. 53, com Correa n. 42, casa 8. (B 8170) H

ALUGA-SE em Copacabana uma casa mobilada com tres quartos, duas salas, perto do posto 4. Preço 1:000$. Rua Aurelino Leal n. 34. (B 8170) H

ALUGA-SE a casa da rua Aurelino Leal, n. 17 (Leme). Trata-se na rua Bulhões Carvalho n. 102. Tel. Ipanema 1024. (B 6827) H

COPACABANA — Casal aluga um quarto mobilado a cavalheiro distincto, em casa de familia, á rua Copacabana n. 25. Tel. Ipan. 1758. (B 6827) H

PROXIMO á praia aluga-se, á rua Gustavo Sampaio n. 176-B, casal ou pessoas distinctas, em casa de familia onde ainda não ha hospedes. Tel. Sul 1992. (B 6730) H

GAVEA

ALUGA-SE á rua dos Oitis n. 17, com garage, telephone e todo o conforto. Chaves no mesmo e trata-se na rua São Pedro, 81. Telephone Norte 3513. (B 6719) I

ALUGA-SE uma boa casa com quatro quartos e tres salas, á rua das Acacias n. 27. As chaves no n. 29, Gavea. (B 7629) Gav.

RIO COMPRIDO

ALUGA-SE a boa casa da Av. Paulo de Frontin n. 41, confortavel para familia, pintura, limpeza e exigencias da Prefeitura Municipal, Largo de S. Francisco de Paula. (B 6805) J

ALUGA-SE por 600$ e taxas a casa da rua Haddock Lobo, com 3 salas, 4 quartos, banheiro, cozinha, etc. Trata-se no Banco Ultramarino. (B 7849) J

ALUGA-SE por 260$ e taxas a casa da rua Itapiru n. 95, em Catumby. Trata-se no mesmo ou na casa da rua General Camara n. 24. (B 6727) J

ALUGA-SE a casa de construcção recente, salas, banheiro, apparelho sanitario, para familia de tratamento. R. Dr. Campos da Paz n. 57, Rio Comprido. (B 6731) J

TIJUCA

ALUGA-SE a rua Conde de Bomfim n. 624, uma boa casa situada em grande terreno, com 2 salas, 4 quartos e mais dependencias. As chaves no local. Tratar á rua 1º de Março n. 81, 1º andar. (M 6750) K

ALUGA-SE uma casa particular, á rua dos Araujos n. 89, as casas novas, completamente reformadas, com boas installações, para pequenas familias. Podem ser visitadas. Trata-se na rua Conde de Bomfim, 624. Tel. (M 6751) K

ALUGA-SE a cavalheiro distincto, sem filhos, sala de frente, 2 quartos, em confortavel casa na rua Haddock Lobo. (B 8115) K

ALUGA-SE o predio da rua Felix da Cunha n. 43, com grande e amplo porão, grande quintal. Está aberto. (B 8175) K

ALUGA-SE a casa da rua Conde de Bomfim n. 55. As chaves no local. Trata-se com Radmaker, rua do Carmo, 57, 1º andar. (B 7801) K

ALUGA-SE o predio da rua João Alfredo n. 28, Muda da Tijuca, para familia de tratamento, com seis quartos, tres salas, optima installação sanitaria, agua quente e fria e aquecedor a gaz, além de dois quartos para creados, grande quintal e garage para um automovel. Póde ser visto a qualquer hora do dia. Tratar á rua General Camara, 87-1º andar. (B 7665) K

FAMILIA de tratamento aluga, com pensão, bom apartamento de porão habitavel, e um quarto encerado, a pessoas distinctas. Rua Conde de Bomfim n. 170. (B 8149) K

SÃO CHRISTOVÃO

ALUGA-SE a casa n. 3 e n. 5 e um sobrado n. 10, da rua Francisco Eugenio n. 176-B, construidos de novo. Chaves nos mesmos. (D 7758) L

VILLA ISABEL

ALUGA-SE a casa da rua Dr. Mendes Tavares n. 54, com 2 salas, 3 quartos, saletá, bom banheiro, cozinha, etc. As chaves estão no n. 42, café. Trata-se no Banco Ultramarino. (B 8201) M

ALUGA-SE uma casa por contracto e fiador, á rua Theodoro da Silva n. C I, com dois quartos, duas salas, cozinha, e demais dependencias. Chaves á rua Maxwell n. 74, fundos. (B 6737) M

ANDARAHY

ALUGA-SE uma casa com 5 quartos, 3 salas e demais dependencias, situada no centro de grande jardim. Rua Barão de S. Francisco Filho n. 27. (B 8166) N

ALUGA-SE a casa 4 e 5 da avenida á rua Pereira Nunes n. 106, com 2 quartos, sala de visitas, sala de jantar, cozinha, banheira e porão. Trata-se á rua Dois de Dezembro n. 95, até ás 12 e depois das 4 horas com o Coronel Rocha. As chaves na casa 1. (B 7599) N

ALUGA-SE 3 andar terreo do predio da rua do Outeiro n. 2 (esquina da rua Ernesto de Souza), com 3 quartos, 2 salas, cozinha, com fogão a gaz. Para ver e tratar no sobrado. (B 8056) N

QUARTOS acabados de construir claros e grandes, independentes dando todos para um jardim, arrumação incluida; só para cavalheiros. Rua Barão de Mesquita n. 1.021. (B 8179) N

ESTACIO

CASA de familia, á rua Dr. Maia Lacerda n. 57, alugam-se dois aposentos, para casal e solteiro, trocando-se referencias. (B 8129) O

VENDA EXTRAORDINARIA

Por Motivo de Balanço
Remarcação Geral de Todo o Stock
PREÇOS ABAIXO DO CUSTO 40 % a 50 %

PARQUE IMPERIAL

SEDAS	
Ottoman Francez, Brochet p. Robs de 30$, por	17$900
Fulgurant Francez superior, pura seda, de 45$, por	25$300
Crêpe Setim Francez, superior de 42$, por	26$200
Sultana Typo Francez, superior de 48$, por	28$600
Givré francez, novidade, côres chics de 50$, por	29$800
Flamant Givré para robs, côres chics de 55$, por	33$700
Sultana Franceza extra, propria de 59$, por	35$200
Crêpe setim velludo, fantasia alta moda, de 59$, por	38$000
KASHA'S	
Kashá avelludada, linda fantasia pompadour de 12$, por	6$500
Kashá escossez, ultima moda de 18$, por	11$000
Kashá escocez, linda fantasia, pura lã, de 18$, por	12$900
Givréline pura lã, lindo sortimento de 22$, por	15$800
Kashá velludo, para robs, largura 1,50, de 30$, por	18$900
Kashá inglez para robs, larg. 1,60, de 35$, por	21$900
COBERTORES	
Cobertores para casal, avelludados, lindos desenhos de 35$, por	19$800
Cobertores fantasia francezes typo camello, de 40$, por	24$600
Cobertores pura lã, typo francez, de 70$, por	45$000
CAMA E MESA	
Cretone p. lenções, superior qualidade, de 5$, por	2$900
Cretone p. lenções, typo linho, extra, de 8$, por	5$400
Guardanapos para chá, adamascado de 3$ a duz. por	2$400
Guardanapos adamascados com ajour, de 8$, por	5$400
Guardanapos adamascados para refeição, de 14$ a duz., por	9$800
Atoalhado adamascado, typo inglez de 6$, por	3$900
Lenções cretone Francez c/ajour, p. solteiro de 9$, por	6$900
Lenções cretone Francez, p. casal, de 16$, por	10$700
Lenços cretone inglez, extra, de 18$000, por	12$800
Fronhas cretone bordadas, desenhos chics de 12$, por	7$000
Toalhas felpudas, côres, p. rosto, de 2$, por	1$000
Fronhas de cretone c/ajour, sortimento completo de 1$	$900
Fronhas com vendas, de 15$, por	8$900
COLCHAS	
Colchas brancas, p. solteiro, superiores, de 14$000, por	7$400
Colchas p. casal adamascadas, de 2,20 x 1,80, de 32$, por	19$800
Colchas p. casal, mercerizadas, ar-	

tigo fino, de 40$, por	27$600
Colchas p. casal typo Francez, superiores de 45$, por	29$800
Colchas p. casal typo Hespanha, c/ festonné, de 60$, por	39$800
Colchas de Renda, para cama de casal, novidade, chics, de 40$, por	25$000
PARA NOIVAS	
Grinaldas a 8$, 10$, 15$, 20$ e	30$000
Guarnições filó para quarto, com applicações setim de 130$, por	69$500
Guarnições filó, para cama e toilette c/ applicações de 160$, por	84$500
Guarnições de crepe setim, com bordados c/ perolas, de 250$000, por	120$000
Jogos toilette filó, c/ lindas applicações, 7 peças, de 28$, por	15$000
Jogos toilette filó, bordados, 5 peças, de 18$, por	8$000
MOSQUITEIROS	
Mosquiteiro filó, com applicações p/creança, de 22$, por	14$000
Mosquiteiros filó, c/ applicações de 28$, por	18$000
Mosquiteiros filó, bordados e applicações, para casal, de 55$, por	32$000
Filó inglez para cortina, de 4$, largura 4,60, de 12$, por	8$500
CINTAS ELASTICAS	
Cintas elasticas, Senhoras, de 30$000, por	19$500
Cintas com elastico abdominal superior qualidade, de 35$, por	20$800
Cintas elasticas, de 40$000, por	26$500
Cintas, toda elastico, superiores, de 45$, por	29$500
Cintas, elastico largo, extra, de 80$, reclame, por	35$900
ROBS MANTEAUX	
Manteaux Charmeuse, superior, pura lã, de 80$, por	35$000
Manteaux de casemira cigolina, punhos, c/ ellafelpuda, seda, de 100$000, por	49$500
Manteaux Kashá inglez, superior, qualidade, de 140$, por	60$000
Manteaux Astrakan seda, c/forro, fantasia, de 120$, por	62$000
Manteaux Kashá Velludo, com punho pelluciá, seda, de 150$, por	81$500
Manteaux Brochet seda c/ forros seda, de 165$000, por	110$000
Manteaux Kashá Inglez, alta moda, de 250$, por	120$000
Manteaux Ottoman Francez Brochet c/ forro de seda, de 200$, por	130$000
Manteaux Fulgurant Francez, forros de seda, de 350$, por	160$000
Manteaux Sultana Franceza, forra dos seda, de 500$ e 450$ por 250$ e	180$000

BONIFICAÇÕES
Bonificações especiaes a todos os nossos clientes portadores deste annuncio.

32 — AVENIDA PASSOS — 32
(EM FRENTE AO THESOURO)

ALUGA-SE uma magnifica casa com 5 quartos, 2 salas e demais dependencias para familia de tratamento, á rua Dr. Maia Lacerda n. 56, proximo á rua Haddock Lobo, podendo ser vista a qualquer hora. (B 7850) O

Sor —Escova e liquido para CAES. Limpa o pello e dispensa o banho, matando pulga, carrapato e outros parazitas. Vende-se: URUGUAYANA, 27.
(11854)

LAPA

ALUGAM-SE magnificos quartos mobilados, com ou sem pensão, rua Maranguape n. 28. (B 8126) P

SANTA THEREZA

ALUGA-SE uma casa na rua Ermelinda n. 157. Trata-se na rua da Alfandega n. 105. (B 8067) S

ALUGA-SE confortavel bungalow, familia de tratamento, 4 quartos, 2 para creados, 3 salas, fogão a gaz, pomar, jardim, deslumbrante panorama. Trata-se no mesmo á rua da Lagoinha n. 8. B. M. 0932. (B 6704) S

ALUGA-SE em Santa Thereza, rua Aprazivel n. 5, uma casa acabada de ser totalmente reconstruida, com espaçosos quartos, grandes salas e todas as demais dependencias indispensaveis, magnificas installações, em centro de grande parque e linda vista para a bahia de Guanabara. Póde ser vista das 7 ás 17 horas. Trata-se com o sr. Noronha, á avenida Rio Branco, 66-74, 2º andar, Phone N. 6121, ramal 12. (B 7795) S

SUB. CENTRAL

ALUGAM-SE duas bellas salas, com pensão, proximo ao bonde, na rua 1 de Novembro esquina de Miguel Ferreira. Pensão Torres, em Ramos. (B 6820) U

ALUGA-SE a casa n. 9 da rua Wenceslão, no Meyer. Informa: Villa 0178. (B 6816) U

ALUGA-SE o predio da rua Lopes da Cruz n. 165, Bocca do Matto, Meyer, com tres quartos, duas salas, fogão a gaz, banheira e dispensa. Edificado em centro de grande terreno arborizado, com arvores fructiferas. Chaves no 163. Trata-se na rua Gonçalves Dias n. 82, 1º andar, das 3,30 ás 5,30. (B 6828) U

ALUGA-SE ou vende-se o predio da rua do Rocha n. 54, 2 quartos, 2 salas, cozinha e demais dependencias, grande quintal e jardim. Chaves no numero 56. Informações phone B. M. 821. (B 8178) U

ALUGAM-SE boas casas acabadas de construir á rua Nazario, 19 e 7, S. Francisco. Tratar com Oliveira, rua Coronel Figueira de Mello, 313, Villa 2126. (B 7809) U

ALUGA-SE a casa acabada de reconstruir (avenida), á rua 24 de Maio n. 283. (B 8209) U

ALUGA-SE uma espaçosa loja á rua Marechal Machado Bittencourt, 13, estação Riachuelo. Informações rua S. Pedro n. 177. (B 6802) U

ALUGA-SE bom armazem e sobrado, junto ou separado acabado de construir, á rua São Francisco Xavier numero 406, canto da rua Arthur Menezes. Está aberto e trata-se á rua General Camara n. 94. (B 7819) U

ALUGA-SE meia casa, independente, 150$000, com luz, á rua Borja Reis n. 209, Engenho de Dentro. (B 7761) U

ALUGA-SE o predio da rua Paraguay n. 75 em frente á estação do Meyer, com dois quartos, duas salas e mais commodidades. Aluguel e taxas 280$000. (B 8135) U

SUB. LEOPOLDINA

ALUGA-SE ou vende-se a casa da rua Rosalina n. 206, Olaria, com tres compartimentos, cozinha, etc. Aluguel 170$. Fiança ou deposito. Trata-se com o sr. Calamelli. Tel. Central 3188. As chaves estão por favor no 204. (B 8202) V

NICTHEROY

VENDE-SE a magnifica casa da rua Presidente Pedreira n. 11, perto de tres praias de banho. Ver e tratar na mesma. Bonde á porta. (B 8105) W

BARATA AUBURN
Com pouco uso e bem conservada, vende-se por preço conveniente.
SENADOR VERGUEIRO N. 174
(12679)

VENDAS DE PREDIOS E TERRENOS

VENDE-SE, á rua Aura, 64, transversal a Lopes Quintas, esplendido, solido e moderno predio, em dois pavimentos, com todos os requisitos e garage. Póde ser visto a qualquer hora. (B 6272) 1

PREDIO — São Gonçalo de Nictheroy — Vende-se esplendida casa com porão habitavel e dois pavimentos, situada á rua Moreira Cesar, 57. As chaves no barbeiro ao lado e trata-se á travessa do Ouvidor n. 10, 1º andar. (B 8141) 1

PREDIO — Vende-se o da travessa Bernardo n. 20, estação do Encantado, com duas salas, dois quartos, cozinha, W. C. dentro de casa; fóra, banheiro fechado e tanque; centro de terreno. Ver e tratar no mesmo. (B 7635) 1

TERRENOS. Vendem-se os ultimos lotes da rua Campos Salles e esquina desta rua com a rua Sattamini. Tratar á rua S. José, 57, loja, onde está a planta. (B 7631) 1

TERRENO. Vende-se um com bemfeitorias, á rua Pedro Domingues n. 77, proximo á rua D. Cilvana, entre Encantado e Piedade, medindo 11 x 65. Trata-se á rua S. José n. 57, loja, com o proprietario. (B 7634) 1

TERRENOS no E. Novo. A prestações com posse immediata. Vendem-se lindos lotes á rua D. Francisca n. 37, a tres minutos do bonde Lins descendo no fim da rua D. Romana. (B 7805) 1

TERRAS. Empregado no commercio deseja dedicar-se á lavoura. Compra sitio com cinco alqueires, perto da capital. Cartas á caixa postal n. 540, Rio. (B 8225) 1

TERRENOS na estação da Penha-Circular baratissimos vendem-se lotes a prestações mensaes, sem juros, desde 2:000$, com agua e luz. Trata-se com o proprietario, á rua da Assembléa n. 19 (sob.), das 13 ás 16 horas. Nos dias uteis. (B 7807) 1

TERRENOS a prestações de 40$ a 80$, no E. Novo, com posse immediata. Vendem-se lindos lotes na parte alta da rua Jardim, junto a tres linhas de bondes. Vá sem demora escolher um pois existem poucos e faça immediatamente o seu tecto para libertar-se do aluguel. Fornecem-se materiaes para serem pagos tambem em prestações. Informar-se com o sr. Messeri, rua Barão de Bom Retiro n. 424, botequim. (B 7805) 1

VENDE-SE um terreno á rua dos Oitis, Gavea; com Gamenho, Uruguayana n. 112-3º. Tel. Norte 3166. (B 7862) 1

VENDE-SE o barracão da rua Dona Francisca n. 35, com agua e luz, a 2 minutos do bonde Lins descendo no fim da rua D. Romana. Facilita-se o pagamento. Trata-se no n. 37. (B 7805) 1

VENDE-SE o predio da rua S. Januario n. 30. Informações á rua General Camara n. 24, com os srs. Peixoto & Cia. (B 6726) 1

VENDE-SE uma casa com 2 quartos, 2 salas e todas as commodidades; grande terreno medindo 20m,35 de frente e 56m,65 de fundos. Tratar no mesmo, rua Vista Alegre numero 25 — Catumby. (B 7692) 1

VENDE-SE magnifico predio moderno, com todo conforto, á rua Borges Monteiro n. 74, esquina Dr. Niemeyer, E. de Dentro; trata-se no mesmo; preço de occasião, facilita-se pagamento. (B. 8125) 1

VENDE-SE uma casa com cinco commodos, Irajá, ponto de 100 réis, e mais duas em Cascadura; tratar á avenida Suburbana n. 3.081, Cascadura. (B 7802) 1

VENDEM-SE os predios á rua Getulio n. 38 e rua Visconde de Tocantins n. 53, amanhã, 20 do corrente, ás 4 horas da tarde, em frente aos mesmos, pelo leiloeiro ERNANI. (B 8220) 1

TERRENO EM S. CLEMENTE
Ruas Icatu' e Sarapuhy

Em continuação á rua Alfredo Chaves. Vende-se os melhores terrenos com linda vista para Botafogo. Informa-se no local, ou na Av. Rio Branco n. 90, com Julio Junqueira de Aquino.
(2105)

Terrenos Vendem-se optimos lotes nas ruas Pontes Corrêa, Uruguay, Barão de Vassouras e outras, no Andarahy. Zona em franco desenvolvimento e com todos os recursos modernos. Facilita-se o pagamento. Trata-se á rua do Rosario, 142-1º. Tel. N. 3259

CHACARA

Vende-se, com magnifica casa e grande pomar novo, á rua Magalhães Castro n. 133 — Estação do Riachuelo. Para informações com o sr. Muniz; á rua do Ouvidor n. 60. (B 7413)

Casas a prazo

Edificam-se casas a prazo, em excellentes condições sobre o terreno do pretendente. Informações: avenida Rio Branco n. 46, 5º pavimento, sala 12. (B 6702)

PALACETE

Vende-se ou aluga-se no melhor ponto da praia de Botafogo, com todo o conforto moderno proprio para embaixada, ou familia de alto tratamento. Tem elevador e garage para dois carros. Tambem se troca por propriedades de renda. Informa-se na praia de Botafogo n. 360, das 10 horas ás 18 horas. (não se attende por telephone). (B 6694)

TERRENO EM GRAJAHU'
12m,60 x 46m,00

Vende-se um dos dois melhores desta rua; tratar no n. 179 da mesma rua. (B 8154)

ANDARAHY

Vende-se o confortavel predio da rua Barão de Mesquita n. 564. (B 8204)

Fazendas de café, de criação, mixtas, Fazendinhas e sitios, á venda, nos Estados do Rio e de S. Paulo

Trata-se na Barra do Pirahy, com o Sr. Pedro Lara, proprietario e Serventuario de Justiça naquella cidade, que se encarrega da compra e venda dessas propriedades, — Phone 203, ou nesta Capital, com o mesmo Sr., ás quintas-feiras, no Paris-Palacio-Hotel, — Phone C. 3020. (B 7782)

PREDIO

Familia que se retira para a Europa vende optimo palacete em Copacabana, á rua Figueiredo Magalhães n. 22, com todos os moveis, louças e crystaes e utensilios diversos. Informações á rua dos Ourives ns. 42|44. (B 6740)

PREDIO — RENDA

Vende-se um arrendado para industria, quasi no centro, preço modico. Negocio urgente. Trata-se á rua Theophilo Ottoni n. 156, com o sr. Ernesto. (B 8156)

PREDIO — VENDA

Vende-se um predio novo, junto á praça Saens Peña, com entradas por 2 ruas, com 4 quartos, duas salas, 2 banheiros, fogão a gaz e muito terreno. Informa-se á rua Bom Pastor n. 46. Telephone VILLA 2951. (B 8131)

2 CASAS COM GRANDE — TERRENO —

Vende-se. Rua S. Luiz Gonzaga numero 150; trata-se na mesma. (B 8180)

BELLO PREDIO

Vende-se proximo á Avenida Delphim Moreira, em centro de terreno de 11 x 30, com 7 commodos, garage, quarto para creado e box; tem linda "terrasse" com bello panorama. — Trata-se á rua da Carioca n. 41, 1º, S. J. A., com o sr. J. de Souza. (B 8199)

ALUGA-SE

Predio de 2 pavimentos perto do Fluminense, com 4 quartos, 2 salas, quarto de empregada e mais dependencias. Veja na rua do Rozo n. 17. — Tratar na Praia do Flamengo n. 164, com o sr. Roberto Vayssiére, depois das 18 horas. (B 8200)

VIVENDA

Vende-se, preço de occasião, num dos pontos mais aprasiveis do Rio, uma hora do centro, grande terreno arborizado. Construcção original e confortavel. Serve para residencia de verão ou permanente. Grande facilidade no pagamento; á rua do Rosario n. 86, 1º andar. (B 7842)

CASA — TIJUCA

Dois pavimentos, grande terreno — Vende-se á rua Uruguay n. 564. (B 8213)

TERRENOS

Para lavoura de banana e laranja vende-se em 50 ou 100 hectares, a 50 réis o metro quadrado, a trinta minutos desta capital, com estrada de automovel, Estrada de Ferro e porto maritimo; trata-se á rua da Assembléa n. 98, 2º andar, sala 26. (B 6801)

LEBLON
Avenida Delphim Moreira, 712
Predio — Vende-se

Em cento e vinte contos, dos quaes trinta contos em dinheiro e os restantes em 354 ou menos mensalidades. Optima occasião para familia de tratamento; esplendida e artistica casa, recentemente construida. 1º pavimento: varanda á frente, sala de visitas, sala de jantar, hall, copa, W. C. e lavatorio, cozinha, despensa, W. C. de empregados e tanque. 2º pavimento: 2 salas de frente e quarto. Banheiro completo. Terraço. Garage e quarto de creados isolados. Jardim. Póde ser visto a qualquer hora. (12666)

CASA EM PETROPOLIS

Vende-se a casa da Avenida Piabanha n. 213. Trata-se com o dr. Ricardo Rego, Avenida Rio Branco numero 117, 2º andar, sala 203, das 2 ás 4 horas da tarde. (B 8219)

VENDAS DIVERSAS

VENDE-SE um motor electrico, com bomba, para puxar agua, de dois cavallos. Preço 400$000. Rua dos Andradas n. 9, com o sr. Costa. (B 7828) 2

VENDEM-SE cama de casal, moderna e nova, mala grande, de couro, e colchão novo, pela metade do custo. Avenida Suburbana n. 2.340. (B 7852) 2

VENDE-SE gabinete dentario installado, ou acceita-se um socio honesto para desenvolvel-o. Tratar com Motta, rua Constituição, 59, sobrado. (B 7840) 7

VENDE-SE, para desoccupar logar, uma sala de jantar (um grande buffet, um étagere, crystaleira, mesa) e um dormitorio para casal. Preço 550$000. Rua Alvaro Ramos n. 45 (Botafogo). (B 7858) 2

VENDE-SE um deposito de aves, com contrato. Rua do Mattoso n. 23. (B 6745) 2

VENDEM-SE duas machinas de escrever, Remington e Royal, por preço muito barato, por motivo de viagem. Rua Senador Dantas n. 75. (B 6777) 3

ACHADOS E PERDIDOS

COMPANHIA Aurea Brasileira — Rua Sete de Setembro, 187. Perdeu-se a cautela n. 35.822, da serie A, da secção de penhores desta companhia. (B 7821) 4

CASA Gonthier — Henry, Filho & Cia.; r. Luiz de Camões, 45 e 47. Perdeu-se a cautela 25.800, desta casa. (B 7846) 4

CASA Liberal — Rua Luiz de Camões, 58/60. Perdeu-se a cautela n. 286.627. (B 6654) 4

CASA Liberal — Rua Luiz de Camões, 58/60. Perdeu-se a cautela n. 282.538. (B 8066) 4

ERNESTO Campello — Avenida Passos n. 29-A. Perdeu-se a cautela n. 210.408, desta casa. (B 6806) 4

ERNESTO Campello — Avenida Passos n. 20-A. Perdeu-se a cautela n. 213.698, desta casa. (B 7753) 4

GUIMARÃES & Sanseverino — Rua Alexandre Herculano n. 5. Perdeu-se a cautela n. 210.408, desta casa. (B 8136) 4

PERDEU-SE a caderneta n. 492.978, 3ª serie, da Caixa Economica. (B 8113) 4

PERDEU-SE a caderneta da Caixa Economica n. 711.594, da 3ª serie. (B 8139) 4

PERDEU-SE, hontem, no trajecto do Thesouro á rua Luiz de Camões, largo de S. Francisco, Ouvidor, Uruguayana, largo da Carioca, rua Treze de Maio e Cinema Odeon, um brinco com 23 brilhantes. A' pessoa que o achou, pede-se a fineza de entregal-o ao sr. Rodrigues, no Hotel Moderno, á rua Candido Mendes n. 283, que será gratificado. (12738) 4

PERDEU-SE uma carteira de identidade do carroceiro José Maria Mendonça, do Engenho de Dentro até Thomaz Coelho. Pede-se a quem a encontrou a favor de entregal-a Estrada Nova da Pavuna n. 283, que será gratificado. (B 7789) 4

PERDEU-SE a caderneta n. 655.081, 3ª serie, da Caixa Economica. (B 8114) 4

PERDERAM-SE as meias quotas sob ns. 11.048 e 11.049, da Sociedade Beneficente dos Funccionarios do Thesouro (B 6824) 4

Bolsas legitimas «Viosim»
A titulo de brinde durante esta semana a 20$800 !...
Varios estylos modernos
A'Liegiana
RUA DO OUVIDOR 141

PERDEU-SE a caderneta da Caixa Economica, de n. 476.970, da 3ª serie. (B 7762) 4

PERDEU-SE a cautela da Caixa Economica n. 100.673. (B 7811) 4

PERDEU-SE a caderneta n. 74.949, da 2ª serie, da Caixa Economica. Telephonar para Beira-Mar 3557. (B 6819) 4

VIANNA, Irmão & Cia. Rua Pedro I, 28 e 30. Perdeu-se a cautela n. 175.421, desta casa. (B 7814) 4

DIVERSOS

ALUGAM-SE ternos de casaca, smocking, frak, cartolas, cocos no rigor da moda, forros de seda para bailes, casamentos, banquetes, e recepções. Menos 20 %. Rua Senador Dantas, 75. (B 6778) 3

AUTOMOVEIS E CAMINHÕES
CHEVROLET — R. Ferreira & C., rua Mariz e Barros 391. Fabricantes das carrocerias "Recife", para caminhões. (9293)

CASA de moveis usados, vende-se, fazendo bom negocio, 5 annos de contrato; inf. na r. Senhor dos Passos, 56. (B 8169) 3

Comichão frieiras, darthros, espinhas, empigens, eczemas e brotoejas — applique Dermicura não é pomada. Em todas as Drogarias e pharmacias — vidro 2$500. (B 5814)

COMPRAM-SE, vendem-se e concertam-se joias com seriedade, na "Joalheria Valentim", rua Gonçalves Dias n. 37. Phone 994 Central. (B 7793) 3

Carteiras escolares, cadeiras para todos os misteres e poltronas para cinemas, fabricadas em Imbuya. General Camara, 105. Tel. Norte 1736. (11339)

DINHEIRO — Hypothecas, descontos, inventarios ou outra garantia. Rua S. José n. 7, sobrado, sala 3. (B 7771) 3

DINHEIRO — Empresta-se, sob promissoria, pequenas quantias, á rua General Camara n. 33, 2º andar, sala de frente; tem elevador. De 1 ás 6 horas. (B 6712) 3

ENCERADEIRAS e aspiradores de pó electricos, a prestações muito suaves; entregam-se immediatamente, sem fiador. Demonstrações gratis, sem compromisso de compra. Peçam hoje mesmo pelo telephone B. M. 3955. (B 7792) 3

ENCERADOR — Raspa, calafeta e encera. Norte 3150. José Francisco. Rua Senador Pompeu n. 231. (B 8109) 3

LUSTRAÇÃO, armações, empalhação, concertos de moveis. Lamartine. Tels. Villa 1081 ou B. Mar 0113. (B 7777) 3

MACHINAS Remington e Underwood portateis; Remington 12, silenciosas; Royal e Underwood modernas, perfeitas e garantidas; largo do Capim 8. E. Magalhães. (B 6797) 3

MASSAGENS, manicure attende a cavalheiros. Avenida Mem de Sá n. 132, sob. C. 2410. (B 7763) 3

MACHINAS SINGER para bordar e coser desde 120$, até 300$, de uma e 5 gavetas. Trocam-se, compram-se e vendem-se a prestações. Rua do Nuncio n. 27. Tel. C. 3569. (B 8071) 3

MACHINAS de escrever quasi novas. Vendem-se a prazo e alugam-se. General Camara, 105. Tel. Norte 1736. (11338)

NAGRIPPE o mais conhecido e o melhor remedio para combater a Grippe. — Rua da Quitanda, 27 — Adolpho Vasconcellos. (8895)

PIANOS NOVOS allemães de 1ª classe em ricas caixas, venda a vista ou a prazo, preços de fabrica; só na casa **FREITAS** no Engenho Novo em frente a Estação. (B 6714) 3

PIANOS e autopianos R. Ferreira & C., a maior casa importadora do Brasil, mudou-se da rua S. Francisco Xavier 388 para Mariz e Barros 391. Não comprem sem visital-a ou pedir catalogos. (9296)

PHARMACIA — Vende-se uma na estação de Resaquinha, Minas; facilita-se o pagamento. Clinica para pharmaceutico ou medico. Drogaria Huber, rua Sete de Setembro n. 71. (B 6326) 3

PIANOS bichados — Fazem-se de velhos novos, com madeiras de lei, serviços garantidos; afinam-se e alugam-se, na Renovadora de Pinas, rua do Lavradio n. 51. Phone C. 2666. (B 6781) 3

PIANO "BRASIL" — Egual ao melhor estrangeiro. Vendem-se a prazo e alugam-se. General Camara, 105. Telephone Norte 1736. (9293)

TRANSFERE-SE um apparelho Central. Informações Central 6045. (B 7768) 3

MEDICOS

Vias urinarias — Doenças do recto
OPERAÇÕES EM GERAL

Blenorrhagia pelos processos mais modernos. Doenças dos rins, bexiga, prostata, utero, ovarios; impotencia, etc. Diathermia, raios ultra-violeta. Cura radical das hemorrhoidas sem operação e sem dôr. **DR. MARIO KROEFF**, assistente cirurgia da Faculdade. Pratica hospitaes Berlim e Paris. Uruguayana, 104, das 3 ás 6 horas. (B 6753) 6

CONSULTAS GRATIS

Pelo Dr. Luiz Lima Bittencourt, especialista em molestias dos OLHOS, OUVIDOS, GARGANTA E NARIZ todos os dias, das 9 ás 11 horas e pagas das 16 ás 18 horas. Consultorio — Rua Buenos Aires, 158 (entre Andradas e Uruguayana). Tambem faz o tratamento da catarata sem operação, nos casos indicados. (B 6690)

ANKYLOSE. Hemorrhoidas. Tratamento radical, sem intervenção cirurgica, pelo dr. Rezk, de 1 ás 6 da tarde, todos os dias; em seu escriptorio, á R. Buenos Aires. 136, sob., 1º andar. (B 7723) 6

Dr. Estellita Lins
Operações e tratamentos
Doenças dos Rins, Bexiga, Prostata, etc.
Laranjeiras, 72 — Consultorio e residencia
(10955)

CLINICA DE SENHORAS

Tratamento sem operação das colicas faltas, hemorrhagias, etc., diathermia, Dr. Cesar Estoves, largo de S. Francisco, 25, Phone Central 1591, das 9 ás 11 e de 1 ás 4. (B 4472) 6

DR. BRANDINO CORRÊA

Molestias do apparelho Genito-Urinario, no homem e na mulher. OPERAÇÕES: Utero, ovarios, hernias, appendice, prostata, rins, bexiga, etc. Cura rapida por processos modernos, sem dôr, da

GONORRHÉA

e suas complicações: Prostatites, orchites, cystites, estreitamentos, etc. Diathermia, Darsonvalisação. Rua Republica do Perú, 23, sob., das 7 ás 9 e das 14 ás 19 hs. Domingos e feriados, das 7 ás 10 hs. Central 2654. (B 5248) 6

DIABETES

Doenças do Estomago, Figado e Intestinos. Tratamento moderno. Raios Ultra Violeta. DR. SAMUEL PRADO, pratica nos hosp. de Paris e Berlim. Consult. R. S. José, 50, (de 2 ás ás 4). Central 3146. (B 3771) 6

Gonorrhéa? com Gonorrheno ficará livre de todo mal. Vº 5$000, rua General Pedra, 88. (7532)

ESTOMAGO E INTESTINOS

Tratamento moderno pelo processo do prof. Zuelzer de Berlim, especialmente de ulceras do Estomago e duodeno, sem operação. Novos meios de diagnostico e tratamento da hyperchlohydria (acidez), diarrhéas, colites, dysenterias, prisão de ventre (atonica, espasmodica, etc.) Dr. Ernesto Carneiro, com pratica nos hospitaes de Paris e Berlim, de regresso de sua viagem, reassumiu o exercicio de sua clinica. Sul 2844, rua da Quitanda, 11. Central 0963, ás 15 horas. (B 8035) 6

OBESIDADE

Tratamento electrico rapido e efficaz no Instituto Electricidade Medica Limitada, 55, Praça Floriano, 3º andar. — C. 5368. (B 7865) 6

DOENÇAS SEXUAES NO HOMEM
DR. JOSE' DE ALBUQUERQUE
Diagnostico e tratamento das diversas doenças e affecções sexuaes no homem e da **IMPOTENCIA** em individuos moços. R. Carioca, 22. De 1 ás 6.
(B 4481)

O Instituto de Electricidade Medica Limitada

Se encarrega de qualquer applicação electrica na séde ou a domicilio. 55, Praça Floriano, 3º andar — C. 5368. (B 7863) 6

GONORRHÉAS e suas complicações em ambos os sexos. Cura radical por processos seguros e rapidos. DR. JOÃO ABREU — DR. DUARTE NUNES. Das 8 ás 19 horas. — Telep. 5803 N. — Rua S. Pedro numero 64. (2106)

Instituto Orthopedico do Rio de Janeiro

Dr. Paulo Zander (com 23 annos de pratica na Allemanha).
Tratamento cirurgico e mecanico das malformações, molestias dos ossos, articulações, paralysias, etc. Mecanotherapia das fracturas. Officinas para apparelhos orthopedicos, pernas e braços artificiaes. Avenida Rio Branco 243-2º — Tel. Central 328 — Em frente ao Cinema Gloria. (3355)

HYDROCELE, ORCHITES, TUMORES DOS TESTICULOS E ESTREITAMENTO DA URETHRA

HYDROCELE — Cura radical sem dôr, sem operação cortante e sem privar o doente de suas occupações habituaes. DR. LUIZ DE MARCOS — Uruguayana, 105, das 2 ás 4. (2136)

Dr. Joaquim Vidal
Operações e doenças dos olhos — 45, S. José — 3 1|2. Central 3905. (B 6655) 6

Srs. Medicos — Aluga-se, por 150$ mensaes, optimo consultorio, á rua 7 de Setembro, 194, sob. (B 7799) 6

NEVRALGIAS E PARALISIAS

Tratamento electrico no Instituto de Electricidade Medica Limitada. 55, Praça Floriano, 3º andar. — C. 5368. (B 7863) 6

Dr. Eurico de Lemos Prof. liv. Fac. Med. Esp. garganta, nariz, ouvidos, bocca. Cura ozena (fetidez nasal). Rua Rep. do Perú, 19 (antiga Assembléa), de 12 ás 5. (B 8208) 6

DR. RUPERT PEREIRA
Clinica geral
(Chiropractic)
RUA S. JOSE', 44, sob. 8 1|2 ás 11 e 3 ás 6. (B 6826)

CLINICA JULIO DE MACEDO — ORGÃOS GENITAES (Vias Urinarias)

Doenças venereas Tratamento cuidadoso e rapido quanto possivel da GONORRHÉA e complicações no homem e na mulher, cancros molles e adenites; syphilis DR. JULIO DE MACEDO rua da Carioca 54-A (8 ás 21) Tel. C. 3051 - Res. V. 5588. (B 7870) 7

Raios X do Largo da Carioca, 15, mudou-se para á rua Uruguayana, 104 — 3º andar, elev., das 4 ás 7. Dr. Jorge A. Franco, do Int. Osw. Cruz. Consultas com exame ou photo pelos raios X. Clinica geral. Molestias internas. Tratamentos especiaes e modernos das doenças do estomago, intestinos, rins, figado, pulmão e coração. (B 6718) 6

DENTISTAS

Dr. Silvino Mattos — Laureado especialista em dentaduras parciaes e duplas, pontes, pivots, blocos, corôas de ouro, tratamento, obturações e extracções sem dôr. Preços modicos; á rua Sete Setembro n. 194. (B 7798)

DENTISTA — Vendem-se uma cadeira, um motor, um quadro electrico da Electro-Dental, e um armario. Rua dos Andradas n. 46. (B 6799) 7

Para a arte dentaria. exijam
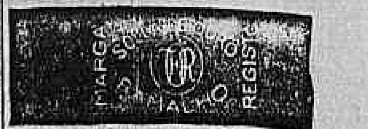
EM TODAS AS CASAS DE ARTIGOS DENTARIOS (3356)

Dentista — Heitor Corrêa — Especialista em trabalhos a ouro e dentes artificiaes. Travessa S. Francisco, 12. Tel. 3440, Central. (2137)

PARTEIRAS

PARTEIRA. Mme. Maria Josephina, diplomada pela F. de M. do Rio e Madrid, com 25 annos de pratica, faz todos os trabalhos de sua profissão. Av. Gomes Freire, 77. Tel. C. 3642. (B 3706) Part.

A SENHORA Está triste? As suas regras são Dolorosas e irregulares, tome CAPSULAS SEVENKRAUT (Apiol Sabina Arruda) que ficará boa. Tubo 7$. A' venda na Drogaria Huber, Rua Sete de Setembro, 61.

PROFESSORES

ALLEMÃO, Inglez, Francez, Latim, Portuguez, etc.; em tres mezes. Profs. nac. e estrangeiros. Rua do Senado n. 10, sobrado. (B 6809) 9

COPIAS perfeitas á machina. R. da Carioca 11. (B 7554) 9

ESCOLA URANIA

Dactylographia, tachygraphia e curso commercial. Linguas por professores natos; 7 de Setembro n. 107. (B 6738) 9

E. Mercantil Diurno e nocturno á rua Sete de Setembro n. 107. ESCOLA URANIA. (B 6738) 9

DACTYLOGRAPHIA — Mensalidade, 10$; Escola Royal, Carioca 41 e Archias Cordeiro, 159. Tel. C. 3636. (B 7848) 9

COPIAS á machina e ao mimeographo. — Sete Setembro n. 107. ESCOLA URANIA. (B 6738) 9

Inglez-Francez com professores natos. ESCOLA URANIA, 7 de Setembro n. 107. (B 6738) 9

PROF. BARBOSA, lecciona portuguez, francez, inglez e contabilidade. Preços modicos. Becco do Carmo, 20. (B 8147) 9

TACHYGRAPHIA. Saberá em dois mezes adquirindo o livro do tachygrapho da Camara Armando de Oliveira Carvalho. Livraria Alves. 8$000. (B 3867) 9

OCULOS

Nickel c| grão	6$000
Nickel c| côr	3$000
Tartaruga c| côr	4$000
Tartaruga c| grão	10$000
Pince-nez c| grão	3$000
Pince-nez chapeado	10$000

Não se attende pedido do interior.
Concerta e avia receitas.
VENDAS POR ATACADO
Rua Sete de Setembro 55
(8887)

MACHINAS DE OPTICA

Vendem-se tres, novas. — Preço de occasião. Antenor Costa. — Rua São José numero 13, sobrado. (B 8196)

VIAJANTE

Casa conhecida precisa de um que conheça bem o Norte. Cartas com nacionalidade, edade, referencias e casas onde trabalhou para a caixa deste jornal. (B 8197)

OUVIDOR, 59

Alugam-se no primeiro andar, excellentes salas, para escriptorios, enceradas, com magnificas divisões. Preço razoavel. (B 7861)

Registradora National 852

Com pouco uso, perfeito funccionamento, vende-se uma registrando de uma vez até 999$999, por 4:000$000, actualmente custam 5:400$. Ver e tratar á Avenida 28 de Setembro, 305-A Armarinho. Negocio urgente. (B 7859)

OPTIMA LOJA

Sem stock muito bem installada, com vitrines, balcões, columnas, suportes etc., tem telephone e toldo servindo para qualquer negocio limpo inclusive para artigos de automoveis, ponto magnifico, com 5 bondes á porta, ponto de 100 réis, tem 5 annos de contrato; preço 20:000$000. Ver e tratar á Avenida 28 de Setembro numero 305-A. Armarinho. (B 7860)

Piano Bechstein

Proprio para concerto, completamente novo, vende-se um importante, em cor de nogueira, pela metade do valor. Rua Visconde do Rio Branco numero 1, sobrado. (B 7851)

Café e Restaurant

Vende-se ou admitte-se um socio, a casa faz bom negocio e não paga aluguel; informa-se com o sr. Rezende, á rua Sete de Setembro n. 183, sobrado, das 10 ás 17 horas. (B 7845)

CASA EM BOTAFOGO

Aluga-se o confortavel predio á rua Paulo Barreto n. 112, (antiga Delfim); as chaves no n. 53 e trata-se na Secção Predial do Banco Commercial do Rio de Janeiro, á rua Primeiro de Março n. 81. (B 7764)

CASA NO ANDARAHY

Aluga-se uma com 5 quartos, 3 salas e demais dependencias, situada no centro de grande jardim. Rua Barão de S. Francisco Filho n. 27. (B 8167)

FLORIDA HOTEL
— Flamengo —

Maximo conforto pelo minimo preço. Rua Ferreira Vianna, 75/77. (B 8157)

ZONA GRAJAHU'

Aluga-se com ou sem mobilia, bungalow de dois pavimentos, garage, etc. Rua Professor Valladares n. 26. Trata-se no mesmo. (B 8164)

VIOLINO

Vende-se um para estudo, preço de occasião. Falar com D. Antonia. Largo da Carioca, 11 (2º andar). (B 8163)

SOBRANCELHAS

Unica no genero que faz com perfeição. Rua S. José n. 104, 4º andar, das 2 ás 6. C. 1436, elevador. (B 6720)

CASA AVENIDA ATLANTICA

Aluga-se a familia de tratamento pequena casa á Avenida Atlantica, 832. As chaves estão na rua Dias da Rocha n. 75, onde se trata. (B 8177)

Tratamento da Tuberculose

Pelo processo da superalimentação com o "GASTRION", que dá appetite, tonifica e superalimenta. Deposito: Ourives, 83. Araujo Freitas & Cia. (B 4720)

Compagnie Generale Aeropostale

CORREIO AEREO

AOS SABBADOS, ás 9.30 horas, para:

NORTE — Victoria, Caravellas, Bahia, Maceió, Recife Natal, Africa Occidental, Marrocos e EUROPA.

Sabbado, ás 12 horas para o SUL — Santos, Florianopolis, Porto Alegre, Pelotas, URUGUAY, ARGENTINA, PARAGUAY e CHILE.

MALAS DE ULTIMA HORA
Para o Norte, até 11 horas.
Para o Sul até 14 horas de Sabbado.

INFORMAÇÕES
Avenida Rio Branco, 50
Telephone, Norte 7466

(9643)

ROYAL POR 300$

Vende-se uma perfeita machina de escrever, moderna. Rua Evaristo da Veiga n. 109. (B 6791)

APARTAMENTOS

Alugam-se dois esplendidos, á rua Tenente Possolo n. 30, (Esplanada do Senado). (B 6792)

RUA GUSTAVO SAMPAIO

Aluga-se nesta rua boa casa com muitas dependencias (propria para pensão). As chaves acham-se na rua Araujo Gondim 6-A, muito proximo. Aluguel 950$, contracto 2 annos. Tratar á rua Visc. Inhauma n. 78. (B 8122)

ESCRIPTORIOS

Alugam-se bons escriptorios á rua do Theatro numero 21, 1º andar. (B 6782)

LABORATORIO

Vende-se com productos de venda em todo o Brasil e em pleno funccionamento. Cartas á redacção com as iniciaes A. B. (B 6790)

Hoje — Grande Liquidação

Hoje grande liquidação de capas de gabardine impermeavel borracha, sobretudos para frio e chuva desde 20$, 25$, 45$, 50$, 65$, 85$, 115$, 120$, 130$, 150$, 170$, 180$ e 210$000; ternos de casemiras finas, de paletots sacco, casaca, frack e smocking, de linho e palha de seda, palm-beach e panamá, desde 40$, 43$, 55$, 70$, 80$, 90$, 115$, 120$, 135$, 140$, 150$, 160$, 180$, 195$ e 335$000; vestidos de lã de passeio e bailes; manteaux para senhoras de voile, bordado, chapéos, costumes finos, etc.; e mais outros artigos; aproveitem esta pechincha que é só esta semana a grande liquidação; á rua Senador Dantas, n. 75. (B 6779)

AO ILLMO. SR. DR.

Senador Gustavo Goulart Fiat. Deseja-se falar urgente! Cartas a Jacob Wolf. Rua Theodoro da Silva, 80, A, Villa Isabel, Rio de Janeiro. (B 6772)

50:000$000

Precisa-se desta quantia por 3 annos, com garantia de um predio em Copacabana, que rende 2:800$ mensaes e do valor de cerca de 500:000$. Resposta a Homero na redacção deste jornal. Negocio directo sem intermediarios. (B 6770)

CINEMA

Traspassa-se o contrato de um cinema situado em optimo local, por motivo de viagem do actual contratante. Trata-se á rua Pedro I, n. 11, com o sr. Miguel. (B 6744)

RUA VISCONDE PIRAJÁ

Alugam-se nesta rua duas boas casas com optimas accommodações, sendo uma na numero 31, aluguel 700$, com contracto. Outra no n. 29 (Villa) casa I, aluguel 550$, com contracto. Tratar á Rua Visconde de Inhauma 78. (B 8123)

A GUARDADORA

Guarda, engrada e despacha moveis, á rua Moncorvo Filho n. 44, antiga Areal. Telephone Norte 5661. (B 7752)

PIANO ALLEMÃO

Vende-se um quasi novo, com cepo e armação de metal e cordas cruzadas. Avenida Gomes Freire, 108, terreo. (B 6724)

MOVEIS MODERNOS

Compram-se, paga-se bem. Telephone Norte 3438, chamar sr. Carvalho. (B 7755)

EMPRESTIMOS

Particular offerece sobre hypothecas ou promissorias com caução de negociantes ou proprietarios. Informações com A. Carvalho — Travessa do Ouvidor, 9, 1º andar, salas 2 e 3. (11399)

Livraria Alves

Livros collegiaes e academicos. — RUA DO OUVIDOR, 166. (5701)

PROPAGANDA COM MUSICA

Installado ao lado da estação do Meyer, ha um magnifico alto-falante ouvido da rua, de dentro e de cima da estação, que, quando todo o povo está attento á sua musica, faz propagandas commerciaes de optimos resultados. Informações: Rua Arquias Cordeiro n. 163. Tel. Jardim 0746, das 17 ás 21 horas. (3180)

Associação dos Empregados no Commercio do Rio de Janeiro

ASSEMBLEA DELIBERATIVA

De ordem do Snr. Presidente e de accôrdo com o Art. 88 paragrapho 5º dos Estatutos Sociaes, convoco os Snrs. Membros da Assembléa Deliberativa para a reunião extraordinaria a realizar-se no dia 20 do andante, ás 20 horas.

ORDEM DO DIA:

Preenchimento de uma vaga na Commissão Fiscal. — Pedro de Almeida, 1º Secretario. (12718)

LOJA

Aluga-se optima na rua Moraes e Silva n. 138; as chaves estão com o proprietario na rua Professor Gabizo n. 320, onde se trata. (B 7786)

CASA MOBI- —LADA—

Aluga-se á rua Leopoldo n. 169, com quatro quartos, duas salas, cozinha com fogão a gaz, aquecedor, W. C., etc. Quintal com pomar e jardim á frente. Logar alto e saudavel. Póde ser vista diariamente das 18 horas em deante e aos domingos durante todo o dia. Chaves na mesma. Trata-se á rua Andradas numero 132. (B 7785)

CASA—CONDE DE BOMFIM

Aluga-se, por contrato, uma ampla e confortavel moradia; á rua Conde de Bomfim, 479. Tem garage. (B 6580)

Para que possaes gastar menos dinheiro na acquisição de melhores automoveis

A General Motors, é um grupo de 81 companhias que se dedicam á fabricação de automoveis e accessorios. Em um só anno fez negocios no valor de mais de doze milhões de contos, tendo fabricado e posto em circulação pelas estradas de rodagem de todo mundo 1.842.443 automoveis e caminhões.

A General Motors compra materiaes em quantidades enormes, adquirindo-os portanto, de optima qualidade e por preços que os pequenos fabricantes não conseguem obter. Certos recursos scientificos e de pessoal technico, só a General Motors possue: Mantem um Laboratorio de Pesquisas no qual se fazem constantemente buscas scientificas em prol do progresso da engenharia automobilistica e tem a seu serviço mais de dois mil engenheiros especializados.

No seu Campo de Experiencias os automoveis são submettidos a provas arduas em estradas de todas as especies, sob as mais variadas condições, para demonstrarem as suas qualidades.

6.031.647 pessoas, perto de 50% do numero total de compradores de automoveis nos ultimos cinco annos, adquiriram um carro da General Motors, porque sabiam que assim compravam optimos automoveis, com pequeno dispendio de capital.

GENERAL MOTORS

Carros de todos os preços e para todos os fins

CHEVROLET - PONTIAC - OLDSMOBILE - OAKLAND - BUICK - VAUXHALL - LaSALLE - CADILLAC
CAMINHÕES GENERAL MOTORS - CAMINHÕES CHEVROLET - CARROSSERIAS FISHER

Prompto, a Kodak!

Uma de Juanito! Venha a Kodak. Prompta em um segundo. Vista interior! E' o mesmo para a Kodak: tudo é questão de uns segundos mais de exposição.

Com a Kodak não é preciso experiencia alguma para tirar boas photographias. A experiencia já está na Kodak e por isso é a camara universal.

KODAK BRASILEIRA, LTD.

(11468)

LOTERIAS

Loteria da Capital Federal

Lista geral dos premios da 186ª extracção realizada em 18 de junho de 1929, 106ª do plano n. 45.

Premios sorteados

28.068	20:000$000
21.549	5:000$000
32.705	3:000$000

2 premios de 1:000$000

4827 20441

7 premios de 500$000

3387 6641 17082 26635 48135 65136 66616

19 premios de 200$000

1288 6442 8680 10332 10761 15417 19222 20091 20867 23350 23446 23950 24409 27100 28601 29596 37590 53121 56478

54 premios de 100$000

1646 1869 3434 4166 6759 7719 7888 9371 10725 10813 13890 14679 14746 17429 18309 18583 19387 22774 23065 24740 28224 28602 34067 37065 37810 37853 38358 39679 40107 42519 42752 42792 43201 43575 46170 47536 48937 51590 52686 52783 53279 53546 53819 54746 55642 56810 57452 58147 60971 61441 63342 67130 67924 68965

Approximações

28067 e 28069	400$000
21548 e 21550	200$000
32704 e 32706	100$000

Dezenas

28061 a 28070	40$000
21541 a 21550	20$000
32701 a 32710	10$000

Terminação

Todos numeros terminados em em 8 têm 2$000.

O ajudante do fiscal do governo, dr. Octaviano du Pin Galvão — Pelo director assistente, Manoel Luiz Pereira Bernardino, sub-chefe da contabilidade — O escrivão, Firmino do Cantuaria.

Todos os numeros terminados em 05, 27, 35, 36, 37, 41, 42, 49, 82 e 87 tendo o carimbo do balcão do "Ao Mundo Loterico", e não estando premiados, têm direito á metade da quantia do seu preço acquisitivo, em bilhetes de outras loterias.

Todos os bilhetes que tiverem impresso no verso, em tinta vermelha outro numero com a marca: dois numeros em cada bilhete, que é registrada pelo "Ao Mundo Loterico" valem dez por cento (10 %) em todos os premios desta lista inclusive, approximações e dezenas e o mesmo dinheiro no final duplo do 1º premio.

— O "Ao Mundo Loterico" — paga os premios pela lista acima, visto a mesma ser official.

Amanhã 100 Contos
RIO LOTERICO
TRAVESSA DO OUVIDOR, 38

(11512)

Loteria do Estado do Rio de Janeiro

Lista geral dos premios da 44ª extracção de 1929, extrahida em 18 de junho de 1929, 142ª do plano n. 9.

Premios sorteados

17.133	25:000$000
53.731	3:000$000
83.227	2:000$000

2 premios de 1:000$000

45942 62370

4 premios de 500$000

20478 43462 60818 70310

10 premios de 200$000

6649 12744 15090 19144 20706 30509 42558 49199 70653 85893

34 premios de 100$000

718 1114 1161 2688 2811 8553 14992 18846 20470 22131 26266 29024 32377 36094 36258 36705 39601 41149 44431 53782 52837 63774 64947 65446 73396 78039 78665 79825 82180 83387 91969 92457 96835 99336

Approximações

17132 e 17134	150$000
53730 e 53732	100$000
83226 e 83228	100$000

Dezenas

17131 a 17140	50$000
53731 a 53740	40$000
83221 a 83230	40$000

Terminações

Todos os numeros terminados em 133 têm 20$; em 731 têm 15$; em 227 têm 15$; em 33 têm 4$; em 3 têm 2$; exceptuando-se os terminados em 33.

Todos os numeros terminados em 06, 09, 10, 18, 27, 31, 43, 44, 45, 49, 58, 62, 70, 78, e 90 tendo o carimbo do balcão do "Ao Mundo Loterico", e não estando premiados têm direito a metade da quantia de seu preço acquisitivo, em bilhetes de outras loterias.

— O "Ao Mundo Loterico" — Paga os premios pela lista acima, visto a mesma ser official.

RODA DA FORTUNA

1º Premio. . . .	3068—17
2º "	1549—13
3º "	2705— 2
4º "	4827— 7
5º "	9441—11
Moderno.	590—23
Rio.	092—23
Salteado.	18

Para hoje:

2957 — 1087

6372 — 4298

VARIANDO...

-8134- INVERTIDO

ZANGÃO

A' Garantia. . . .	076
Fluminense.	114
Operaria.	919
Noite.	187
Caridade.	926
Mineira.	222

Nictheroy, 18-6-929.

(B 7843)

Sortes grandes só se obtem no
SONHO DE OURO
GALERIA CRUZEIRO, 1
OSCAR & COMP.

(11718)

Nova Garantia. . .	140
Fluminense. . . .	521
Operaria.	497
Noite.	456
Caridade.	418
Mineira.	032

Nictheroy, 18-6-929.

N. P.

(B 7833)

A Sorte quem dá é Deus
Nas Loterias
CAMÕES & C.
Becco das Cancellas, 8

(9083)

ALUGA-SE á praça Tiradentes, 79-81 um dos maiores armazens do Rio e dois amplos salões, juntos ou separados. Tratar, Alfandega, 241

(5168)

Dr. Bengué, 16, Rue Ballu, Paris.
BAUME BENGUE
Apr. D. S. P. em 6-3-1913 sob o Nº 98
RHEUMATISMO-GOTA
NEVRALGIAS
Vende em todas as Pharmacias

(3930)

CABELLO CORRIDO
Até nas pessoas de côr

Por mais crespos ou ondulados que sejam os cabellos até mesmo nas pessoas de côr, ficam lisos, com o uso continuado do novissimo preparado "ALISANTE".
Preço 4$800, pelo Correio, 6$000.
Vende-se na Perfumaria A' Garrafa Grande, Rua Uruguayana n. 66. Rio.

Pedidos a EMILIO PERESTRELLO.

(3357)

Coelho, Martins & C.
Rua da Misericordia, 53
Commissões e Consignações: Vinhos, Licores, Conservas, Rolhas de cortiça e Capsulas.

(11716)

PRISÃO DE VENTRE
PASTILHAS MIRATON
liberam suavemente o intestino

(3350)

BLENORRHAGIA
Use o afamado producto francez
HYSTAN
(por via buccal)
ACALMA RAPIDAMENTE AS DÔRES. SUPPRIME O CORRIMENTO
O MAIS BARATO!

(12244)

Automoveis

Novos e usados. De carga e passageiros. Vendem-se diversos, por preços sem exemplo, para liquidar. Ver e tratar á rua Bento Lisboa, 116, com Amorim. (B. 7650)

BORGES & IRMÃO
Banqueiros—Estabelecidos em 1884
RUA DA ALFANDEGA Ns. 24 e 28 — Rio de Janeiro

Emittem SAQUES e ORDENS TELEGRAPHICAS aos melhores cambios, sobre a sua SÉDE no PORTO (Portugal); suas filiaes em LISBOA, BRAGA E OVAR e AGENTES em todas as cidades, villas e aldeias de PORTUGAL, Funchal, Açores e HESPANHA.

Sacam tambem sobre LONDRES, PARIS, ITALIA, etc.

Fazem todas as operações bancarias, DESCONTOS E COBRANÇAS de letras, alugueis, etc.

CONTAS CORRENTES

PAGAM sobre Depositos á ordem em contas POPULARES com livro de cheques e retiradas livres.

Até réis 10:000$000	5 % ao anno
Depositos á ordem, sem limites de retirada	4 % ao anno
Deposito a prazo de 3 mezes . .	5 % ao anno
Deposito a prazo de 6 mezes . .	6 ½ % ao anno
Deposito a prazo de 12 mezes . .	7 ½ % ao anno

(3807)

Escriptorios e Appartamentos

Alugam-se no 4º e 5º andares appartamentos com 3 e 5 peças, exclusivos para familias e salas para consultorios medicos e escriptorios commerciaes, no EDIFICIO FARIA, á rua Senador Dantas, 3 defronte ao Monroe.

LINCOLN

Typo turismo de 7 logares em optimo estado e a preço de occasião

SENADOR VERGUEIRO — 174

(12680)

MUDANÇA
A Casa Hermanny

tem a honra de avisar aos seus amigos e ao publico em geral que brevemente mudará a sua séde para a

Rua Gonçalves Dias n. 50

onde já estão funccionando todas as secções do seu escriptorio.

Rio de Janeiro, 17 de Junho de 1929. — LUIZ HERMANNY FILHO & CIA. LTDA.

(12659)

AUTOMOVEIS USADOS

Hudson, Essex, Buick, Studebaker, Oldsmobile, Chevrolet, Ford, typo double-phaeton (5 e 7 logares, coche, Sedan. Barata. Tambem caminhões de diversas marcas.

Facilitamos o pagamento.

..T. L. WRIGHT & CIA. LTDA.
142, RUA EVARISTO DA VEIGA, 142

(12133)

Sellos do Brasil

Album permanente. Edição de 1929 de Santos Leitão & Cia. R. 7 Set. 57. Preço 20$000 réis. (8864)

QUARTOS

No HOTEL MEM DE SA' alugam-se quartos para casaes a 280$000 por mez, para solteiro 160$000 — diarias 8, 10 e 15 mil réis; appartamentos para familia. Restaurante a La Carte. Rua dos Invalidos, 153, canto da avenida Mem de Sá. (12395)

ODEON

HOJE

A "FIRST NATIONAL" apresenta

DOROTHY MACKAIL

BETTY COMPSON

DOUGLAS FAIRBANKS JR.

e

MILTON SILLS

— em —

Sangue de Bohemio

LUVAS ESTOFADAS' — Comedia Pathé TOM, DICK e HARDY — Colorido da "Tiffany".

HORARIO: — Jornal e comedia: 2.00 — 4.00 — 6.00 — 8.00 e 10.00. "SANGUE BOHEMIO": — 2.30 — 4.30 — 6.30 — 8.30 e 10.30.

GLORIA

HOJE

A "METRO GOLDWYN" apresenta um film da "FIRST NATIONAL"

COLLEEN MOORE

— em —

OH! LALA'!

"BARULHO A GRANEL" — Comedia "M. G. M." e o jornal "METRO GOLDWYN Nº 87".

HORARIO: — Jornal e comedia: 2.00 — 3.25 — 5.10 — 6.55 — 8.40 — 10.25. "OH! LALA'" — 2.15 — 4.00 — 5.45 — 7.30 — 9.15 — 11.00.

PALACIO

ULTIMO DIA! — O PROGRAMMA DE DESPEDIDA DOS FILMS SILENCIOSOS!

O PROGRAMMA SERRADOR apresenta o film da "QUALITY" com JOBYNA RALSTON e ROBERT FRAZER

JAZZLANDIA

A FOX-FILM nos dá

DOLORES DEL RIO

no film sensacional

Dansa Rubra

REVISTA ODEON Nº 4 — Noticiario mundial e carioca.

HORARIO: Revista: 7.30. DANSA RUBRA: 7.45. JAZZLANDIA: — 9.15. DANSA RUBRA: — 10.15.

Amanhã - A'S 9 HORAS DA NOITE

ESTRE'A do

CINEMA FALLADO

Synchronizado — musicado — cantado — com um grandioso programma da METRO GOLDWYN de 3 films com

BROADWAY MELODY

COMPANHIA BRASIL CINEMATOGRAPHICA

RIALTO

PROGRAMMA URANIA

HOJE | HOJE

Continúa victorioso o super-film allemão

Sangrenta Noite Nupcial

COM

Goesta Ekman

Diomira Jacobini

Karina Bell

Fritz Kortner

Formidavel drama-historico da Revolução Franceza.

Na téla:

UFA-JORNAL 71

Horario: 2, 4, 6, 8, 10 horas

A SEGUIR | A SEGUIR

Uma encantadora pellicula allemã

FOGO DO AMOR

com LIANE HAID e ALFONS FRYLAND

CAPITOLIO — IMPERIO

HORARIO: 2-3.40-5.20-7-8.40-10.20 | HORARIO: 2-3.40-5.20-7-8.40-10.20

PARAMOUNT JORNAL 79 — DESENHO ANIMADO | HOJE | PARAMOUNT JORNAL 78

GEORGE BANCROFT em

O LOBO DA BOLSA

THE WOLF OF WALL STREET

O POSTILHÃO DE MONT CENIS

UM FILM DISTRIBUIDO PELA Paramount

A SEGUIR

DOLORES DEL RIO em REVANCHE

UNITED ARTISTS

UM ANJO ENTRE FERAS com JAQUELINE LOGAN etc. UM FILM DISTRIBUIDO PELA

Os films da Paramount não são exhibidos na Rua da Carioca, Tijuca e Copacabana

THEATRO CARLOS GOMES

GUERRA AO MOSQUITO!

Hoje e todas as noites 7 3|4 e 9 3|4

CINEMA SMART

Tel. Villa 0706

HOJE! | HOJE!

OS 4 DIABOS

10 actos, com Janet Gaynor, Nami Drexel, Charles Norton e outros astros da téla.

Sabbado — MULHER FATIDICA, 7 actos, com Belle Bennett; O PODER DO SILENCIO, 8 actos.

NO CINE BOULEVARD — EXEMPLO DE UMA VIRTUDE, 7 p.; VICTIMA DA VAIDADE, 6 p. (B 8206)

CINEMA LAPA

AV. MEM DE SA', 23—C. 2543

Tentação da Carne

com EMIL JANNINGS

TITANIC

com GEORGE O'BRIEN

Tubo Secreto

3º e 4º episodios

Cinema Rio Branco

R. SENADOR EUZEBIO, 132—N. 1639

Amores de Carmen

com DOLORES DEL RIO

No Volante do Amor

com REGINALD DENNY e UMA COMEDIA

NACIONAL

(R. V. da Patria, 338—S. 0072)

(HOJE — ULTIMO DIA!)

MARY ASTOR, em

O Passado não morre

FOX

LILY DAMITA, em

Com amor não se brinca

Amanhã — Em matinée e soirée — DOLORES DEL RIO, em AMORES DE CARMEN. Breve — BARRO HUMANO.

THEATRO PHENIX

Sexta-feira, primeiras representações do impagavel vaudeville o mais alegre

Genero livre

Com as calças na mão

de JOÃO MORENO

Estréa dos applaudidos artistas, Laís Areda, Violeta Ferraz, Pepita de Abreu, Carlos Machado, Carlos HAILLIOT e Iracema Guimarães.

THEDA DIAMANT, a mulher estonteante, a frente das suas "girls em brilhantes numeros novos.

Quadros plasticos de

Nú Artistico

por Helmy Thamam, a dansarina nua, e as formosas estatuas de carne.

Prohibido para menores e senhoritas.

SABBADO — Vesperal ás 4 horas. (B. 7868)

Theatro Lyrico

(EMPREZA N. VIGGIANI)

Dia 21 de Junho de 1929

Vesperal ás 17 horas.

O grande barytono

CAVALLINI

dará um concerto com o generoso concurso de *Margarida Simões* e *Nasinha Fernandes Lima* (alumna do maestro CROCE).

Toma parte o applaudido tenor *GINO NEVI*.

Parte da venda pró Hospital Infantil.

Bilhetes á venda na bilheteria do Theatro.

CINE FLUMINENSE

Praça Marechal Deodoro n. 69 — Phone V. 1404

HOJE! | HOJE

TRES PAIXÕES

Com ALICE TERRY e IVAN PETROWITCH

O passaro negro

com Noah Beery — Mrs. Wallace Reid

Amanhã — Matinée, ás 2 hs. — MULHER FATIDICA, com Victor Varconi e Jetta Goudal; O REDIVIVO, com Paul Wegener. (B. 7836)

DEMOCRATA CIRCO

Empresa OSCAR RIBEIRO

Rua Cel. Figueira de Mello, 11 — Tel. Villa 5011

HOJE — Espectaculo — HOJE dando ingresso os coupons Centenario e os antigos

Na 1ª parte — Sensacionaes numeros de variedades.

Na 2ª parte — A burleta:

COMIDAS VARIADAS

Toma parte toda a Companhia Oscar Ribeiro (B 8198)

POPULAR	MASCOTTE	PRIMOR	PARIS
HOJE	HOJE	HOJE	HOJE
Alfonso Tryland, em PERDOA-ME; George K. Arthur, em TALHADO PARA GRANDEZA; Arthur Lobin, em CANÇÃO DO DESTINO; CAMPEÃO DA AUDACIA e comedia.	Lionel Barrimore, em FUGINDO AO DESTINO; Francis Bushman, em NUNCA E' TARDE DE MAIS; AVIADOR MYSTERIOSO e comedia.	Lon Chaney, em O MONSTRO DO CIRCO; Ivan Petrowitch, em O DR. SCHAEFER; Glen Tryon, em QUE RAPAZ ESPERTO e comedia.	Malcolm Mac Gregor, em O PREÇO DA HONRA; Rin Tin Tin, em MAXILLAS DE AÇO; Anny Ondra, em SUZY SAXOPHONE
Amanhã — Frank Marion, em A NOIVA DO MAR	Amanhã — Rin Tin Tin, em MAXILLAS DE AÇO e GENT EDE SEMPRE	Amanhã — Esther Ralston, em ROMANCE DE LENA	Amanhã — Belle Bennett, em O PODER DO SILENCIO e QUE RAPAZ ESPERTO

Theatro Recreio

EMPREZA A. NEVES & Cia.

HOJE — ás 7 3|4 e 9 3|4 — HOJE

Continuação do maior successo theatral da actualidade — a mais alegre e deslumbrante de todas as revistas, original de Olegario Marianno, com quatro «sketchs» de Humberto de Campos:

Vamos deixar de intimidade...

Quadros que provocam as mais prolongadas gargalhadas: RAMONA — TRAGEDIA LYRICA — MAESTRO — COM DOIS TE BOTARAM... — EU SOU A MÃE.

Notaveis creações de ARACY CORTES, LUIZA DEL VALLE (D. Chincha), OLYMPIO BASTOS, (Mesquitinha) PALITOS, JOÃO DE DEUS, J. FIGUEIREDO e VICENTE CELESTINO.

Exito absoluto do samba TU QUE' TOMA' MEU HOME, cantado pela 1ª actriz brasileira ARACY CORTES

Brilhante exhibição da ORCHESTRA PAN-AMERICAN, exclusiva dos discos ODEON

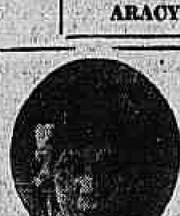

AMANHÃ, 20 — FESTA EM HOMENAGEM A' IMPRENSA CARIOCA

DIA, 21 — Récita do autores.

Todas as noites.

Vamos deixar de intimidade...

Mem de Sá

AV. MEM DE SA' 121-A — C. 2037

HOJE | AMANHÃ

Coolen Moore — Antonio Moreno

— EM —

Vida Airada

actos da FIRST NATIONAL.

IVAN PETROVITCH

— EM —

Dr. Shaefer, medico de senhoras

10 actos do PROG. URANIA.

6ª Feira | Sabbado | Domingo

SYD CHAPLIN,

— EM —

A Arte de Amar

8 actos impagaveis.

YETTA GONDAL,

— EM —

Mulher Fatidica

7 actos da PARAMOUNT.

Centenario

R. SEN. EUZEBIO, 188|190 — T. N. 3426

HOJE | Ultimo dia!

Mady Christian

— EM —

Sonho de Valsa

10 actos do PROG. URANIA

Charles Rogers

— EM —

Amor com musica

8 actos da PARAMOUNT.

HOJE — EM SESSÕES ESPECIAES A's 10 1|2 — HOJE

Amor e Natureza

Amanhã — — Amanhã

JACK HOLT,

— EM —

Avalanche

7 actos da PARAMOUNT.

Theatro LYRICO

COMPANHIA AMELIA REY COLAÇO-ROBLES MONTEIRO

HOJE — A's 8 3|4 — HOJE

A grande peça de Carlos Selvagem

ENTRE GIESTAS

no papel de Clara, avulta a genialidade de

AMELIA REY COLAÇO

Penultima audição poetica

DA GRANDE ARTISTA DE DECLAMAÇÃO

BERTA SINGERMAN

AMANHÃ ás 17 hs. 6º RECITAL

Formidavel programma, destacando-se "Pregões do Rio" (recitado em portuguez) "Oracion á la luz", "Relatos de tres cardenales", etc., etc.

O repertorio de Berta Singerman acha-se gravado em DISCOS ODEON e continumente apparecem suas novas creações.

CENTRAL

Amanhã, John Stuart, em Roses of Picardy

O UNICO MUSIC-HALL FAMILIAR DO RIO

HOJE | POLTRONAS. . . . 3$000 | NO PALCO

MELEGRANO — o homem das mandibulas de aço — Prodigios de força dental

THE GOLDEMBERG — famosos cow-boys mexicanos em magnificos trabalhos com facas

YUMA & Artons — magnifica troupe de 8 acrobatas saltadores. Triplices saltos mortaes.

ALICE MEZZO — icarista japoneza em sensacionaes exercicios.

SERRANOS — duo de caipiras em lindas canções regionaes.

ANTONIA OLIVOS — encantadora trapezista em esplendidos exercicios

MARIO & ALBA — applaudido duo ... trechos de operas.

NA TELA

GORDON ELLIOT

— EM —

VAIDADE SOCIAL

Uma critica aos preconceitos sociaes

HORARIO DO PALCO

A's 3 1|2 e ás 8 1|2: ALICE MEZZO, MELEGRANO, OS SERRANOS, THE GOLDEMBERG

A's 5 1|2 e 11 horas: ANTONIA OLIVOS, MARIO & ALBA, YUMA & ARTONS

IDEAL

R. da Carioca 60|64 — T. C. 1027

HOJE

John Barrymore

— EM —

AMOR ETERNO

8 actos da "United Artists".

FRANKLE DARRO

successor de JACK COONGAN

— EM —

GENTE DE ELITE

6 bellissimos actos.

IRIS

R. da Carioca 49|51 — T. C. 4152

HOJE — — — NA TÉLA

KARL DANE e GEORGE K. ARTHUR,

— EM —

Uma dupla de Almirantes

"Metro-Goldwyn-Mayer"

Bill Cody, em OS DEDOS ASTUTOS "Universal"

No palco — — A's 3 e 8 1|2

LOLITA VALVERDE seductora cantante hespanhola.

TRIO BACOT esplendidos dansarinos excentricos americanos.

RICHMOND o rei do illusionismo

OS DIAVOLINOS duettistas internacionaes

Atlantico	Americano	Guanabara	Tijuca
Tel. Ip. 1521	Tel. Ip. 0822	Tel. Sul 2418	Tel. Villa 8555
Hoje e amanhã	Hoje e amanhã	Hoje e amanhã	Hoje e amanhã
DOLORES DEL RIO, e CHARLES FAREL, em A DANSA RUBRA 10 actos. "Fox".	PHYLLIS HAVER, em SANGUE VIENNENSE "Programma Urania" MAY MC. AVOY, em CIUMES INFUNDADOS 7 lindos actos.	MARIA CORDA, RICARDO CORTEZ e LEWIS STONE, em A VIDA PRIVADA DE HELENA DE TROYA "First National" MARY ASTOR, em O PASSADO NÃO MORRE "Fox"	GOESTA EKMAN, em POR QUE CHORAS PALHAÇO? "Programma Urania"
6ª feira: Karl Dane e George K. Arthur, em UMA DUPLA DE ALMIRANTES	6ª feira: Lily Damita, em COM AMOR NÃO SE BRINCA	6ª feira: OS COSSACOS	6ª feira: LARAPIO ENCANTADOR

Brasil	Velo	Haddock Lobo	Villa Isabel
Tel. V. 2012	Tel. V. 0874	Tel. V. 0480	Tel. Villa 1582
Hoje e amanhã	Hoje e amanhã	Hoje e amanhã	Hoje e amanhã
MILTON SILLS, em O TURBILHÃO "First National" David Rollins, em CONQUISTANDO OS ARES "Fox"	CORINNE GRIFFITH, em DELICTOS DE AMOR "First National" Helene Chadwick, em BEIJOS DO PALCO 7 actos encantadores.	ALICE WHITE, em CAVANDO UM MILLIONARIO "First National" Edward Hearn, em O PENDULO HUMANO 7 actos vibrantes.	WILLIAM HAINES, em LARAPIO ENCANTADOR "Metro Goldwyn Mayer" Patricia Avery, em AMOR A'S ESCONDIDAS 6 actos adoraveis.
6ª feira: A VIDA PRIVADA DE HELENA DE TROYA	6ª feira: MARES ESCARLATES	6ª feira: O DESPERTAR DE UMA MULHER	6ª feira: O DESPERTAR DE UMA MULHER

America

Tel. Villa 4575

Hoje e amanhã

JOHN GILBERT, e RENÉE ADORÉE,

— EM —

COSSACOS!

10 actos formidaveis da "Metro-Goldwyn-Mayer"

GLENN TRYON, em QUE RAPAZ ESPERTO

7 actos impagaveis da "Universal".

6ª FEIRA: Ivan Petrovich, em AS TRES PAIXÕES 9 actos da "United Artists"